Cătălin Oprișan

100 DE ANI
ISTORIA ECHIPEI NAȚIONALE DE FOTBAL A ROMÂNIEI
1922 - 2022

Editată de Federația Română de Fotbal

București, 2022

CAPITOLUL 1

NAȘTEREA
1922

Contextele - intern și internațional - în care a apărut echipa națională de fotbal a României • Regina Maria și Mario Gebauer, omul care a adus prima minge „adevărată" în țară, printre cei care au militat pentru desfășurarea întâiului meci • Teofil Moraru, atlet vestit, doctor în Științe Juridice, primul antrenor • 8 iunie 1922, Belgrad: selecționata țării noastre pleacă la drum, 2-1 cu echipa similară a Regatului Sârbilor, Croaților și Slovenilor • Trei regi asistă la meci

CONTEXTUL FOTBALISTIC INTERN:

1921 – 1922, primul campionat oficial al României Întregite

Pentru a înțelege contextul intern în care a apărut naționala de fotbal a României în 1922, trebuie să coborâm, puțin, în negura timpului.

În **1909**, imediat după fondarea **Federației Române de Fotba**l, are loc primul campionat recunoscut oficial în țara noastră. Pe 6 decembrie, pe un frig tăios, echipele bucureștene „**Olympia**" și „**Colentina**" se întâlnesc pe terenul de la „Bolta rece", prima impunându-se cu 2-1. La reuniune participă și „**United**", din Ploiești. În sezoanele 1909 – 1910 și 1910 – 1911, Olympia este campioană, primind ceea ce avea să fie cunoscută drept **Cupa „Herzog"**.

Între 1916 și 1919, din cauza Primului Război Mondial, întrecerile se sistează. „**Venus București**" câștigă edițiile 1919 - 1921, apoi discutăm despre **Campionatul României Întregite**. Pe 21 iunie 1921, toate societățile sportive din țară se unesc sub un singur patronat. Șapte regiuni dau campioane pentru turneul final, disputat în sistemul „sferturi", semifinale și ultim act, **„Chinezul Timișoara"** fiind prima campioană.

„Olympia FC", 1909, întâia campioană din istoria României. Jos, primul din stânga, Mario Gebauer, cel care va milita pentru ca țara noastră să aibă o echipă națională de fotbal

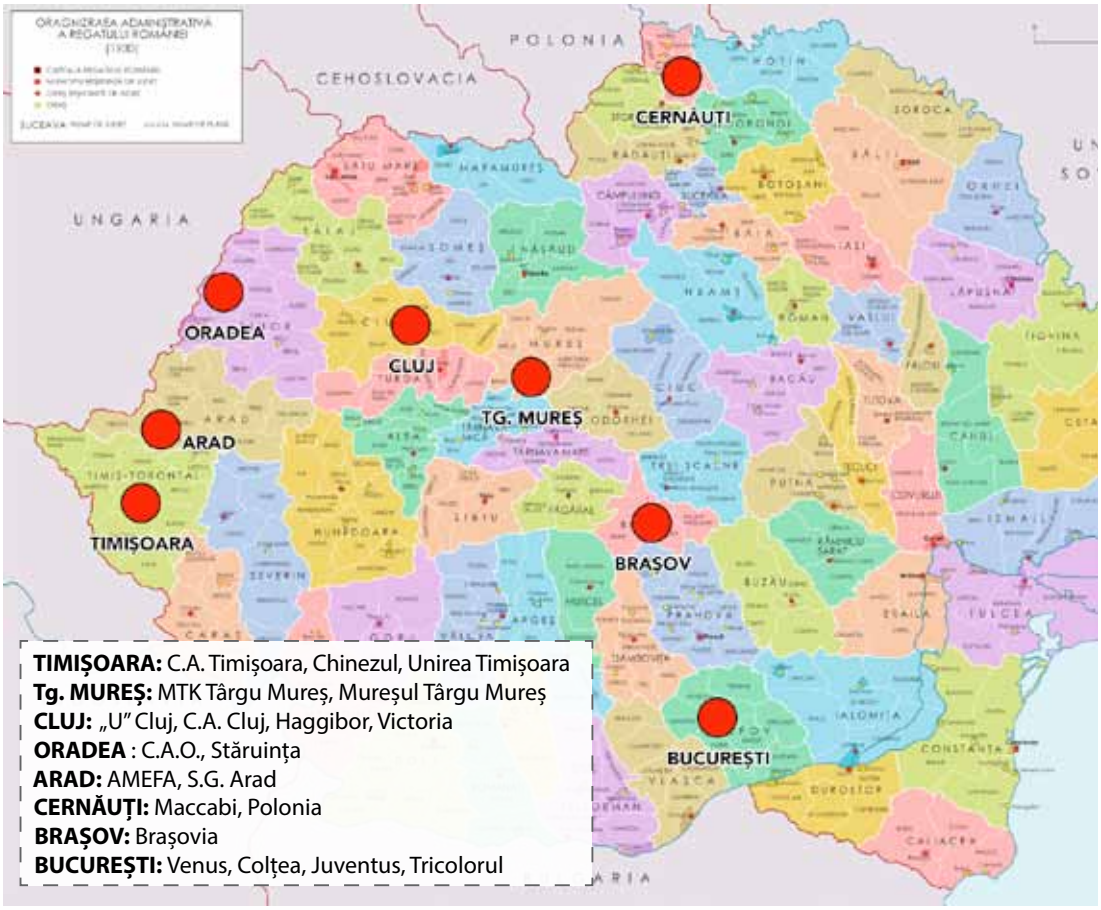

TIMIȘOARA: C.A. Timișoara, Chinezul, Unirea Timișoara
Tg. MUREȘ: MTK Târgu Mureș, Mureșul Târgu Mureș
CLUJ: „U" Cluj, C.A. Cluj, Haggibor, Victoria
ORADEA : C.A.O., Stăruința
ARAD: AMEFA, S.G. Arad
CERNĂUȚI: Maccabi, Polonia
BRAȘOV: Brașovia
BUCUREȘTI: Venus, Colțea, Juventus, Tricolorul

Cât de dezvoltat era fotbalul la 1922 în țara noastră? Cât de mare aria de selecție?

După terminarea Primului Război Mondial și Marea Unire din 1918, activitatea fotbalistică de la noi reînvie rapid. Deja în marile orașe (Focșani, Hunedoara, Galați, Alba Iulia, Târgu Mureș, Cluj, Satu Mare) există una sau mai multe echipe de fotbal. În 1920, se încearcă creionarea unei naționale pentru **Jocurile Olimpice de la Anvers**, unde fusesem invitați în mod oficial, însă fără succes. „**Venus**", campioana, pornește la drum prin țară, cu trei meciuri amicale în Transilvania. La Cernăuți există „**Fotbal Club Dragoș Vodă**", „**Polonia**" și „**Maccabi**" (care vor da jucători încă de la primele meciuri), Oradea se mândrește cu „**Stăruința**" și „**C.A.O**", la poalele Tâmpei apare „**Brașovia**", „**Chinezul**" și „**Unirea**" de la Timișoara, „**Victoria**" și „**Haggibor**" de la Cluj. Așa cum se poate constata, aria de selecție este una extrem de mare (practic tot teritoriul țării, cu o populație, la momentul respectiv, de 15.000.000 de oameni), fiecare dintre aceste grupări dând jucători în primele 10 meciuri de la echipa națională (08.06.1922 – 01.05.1924), așa cum se poate constata din analiza de mai sus.

CONTEXTUL FOTBALISTIC EXTERN:

Germania a început în 1908, Spania a avut selecționată din 1920, Bulgaria în 1924

Chiar dacă, oficial, primul meci între două echipe naționale se disputase pe **30 noiembrie 1872**, pe un teren din Hamilton Crescent, Glasgow, între **Scoția și Anglia (scor 0-0)**, turneele omologate aveau să apară mult mai târziu.

În 1896, la primele Jocuri Olimpice moderne, se amintește despre o partidă a selecționatelor orașelor Atena și Izmir (Imperiul Otoman). Duelurile de la Paris (1900) și St. Louis (1904) nu sunt recunoscute de către FIFA. **Întâiul turneu oficial**, cu rezultate omologate, are loc la **JO de la Londra, în 1908, unde Marea Britanie învinge Danemarca, scor 2-0**. Patru ani mai târziu, la Stockholm, finala se repetă, Anglia câștigînd cu 4-2. Apoi, în 1920, la Anvers, Belgia devine campioană olimpică.

Apariția naționalei de fotbal a României nu a întârziat prea mult, comparativ cu selecționatele similare europene. **Spania** dispută primul joc oficial în 1920, la J.O. din Belgia.

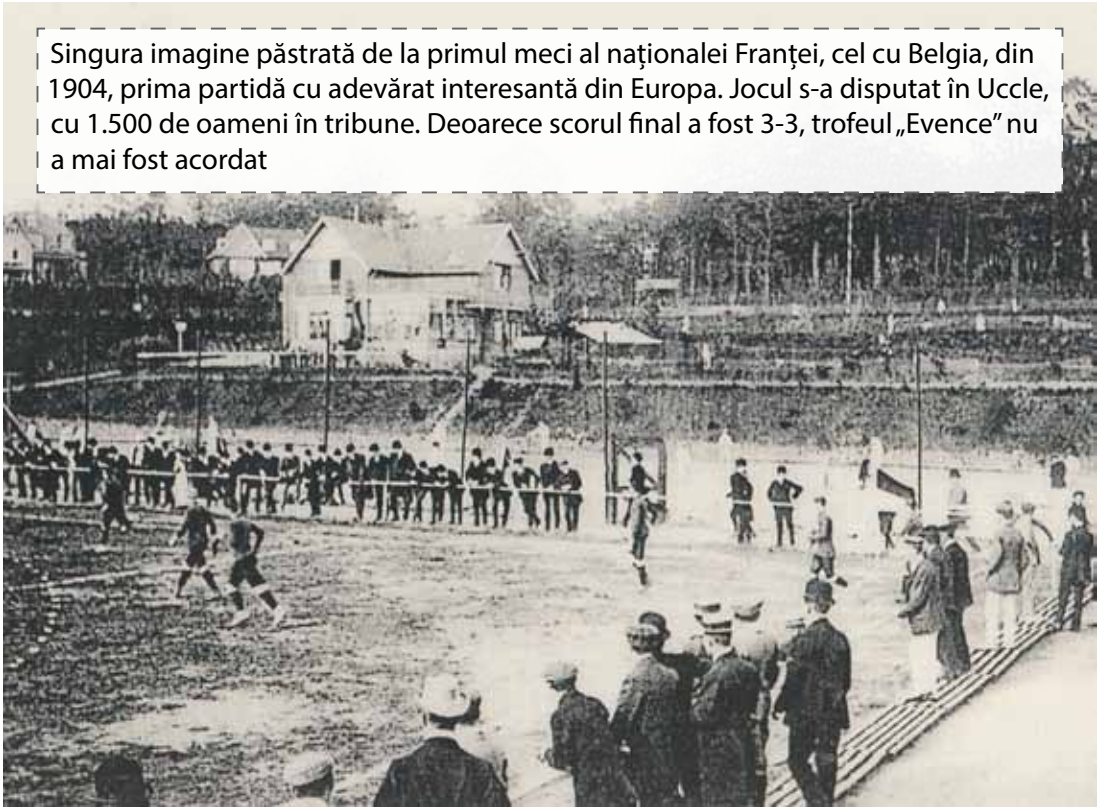

Singura imagine păstrată de la primul meci al naționalei Franței, cel cu Belgia, din 1904, prima partidă cu adevărat interesantă din Europa. Jocul s-a disputat în Uccle, cu 1.500 de oameni în tribune. Deoarece scorul final a fost 3-3, trofeul „Evence" nu a mai fost acordat

Germania începuse ceva mai devreme, pe 5 aprilie 1908, un 3-5 la Basel, cu Elveția. **Franța** debutase cu un egal, 3-3, la Bruxelles, pe 1 mai 1904, contra Belgiei, însă vecinii noștri nu se puteau lăuda că ne-o luaseră înainte.

Bulgarii, spre exemplu, deși fondau selecționata în 1922, jucau pentru întâia oară la Viena, pe 21 mai 1924, contra **Austriei**, care-i administra un sec 6-0. **Iugoslavia** (cunoscută în epocă drept Regatul Sârbilor, Croaților și Slovenilor) pornise la drum la Jocurile Olimpice de la Anvers (1920). **Portugalia**, o echipă națională ce avea să facă furori în Europa, disputa primul meci oficial pe 18 decembrie 1921, cu doar câteva luni înaintea debutului nostru.

Data	Echipa națională	Adversar	Scor
30 noiembrie 1872	Anglia	Scoția	0-0
16 mai 1901	Argentina	Uruguay	3-2
1 mai 1904	Franța	Belgia	3-3
30 aprilie 1905	Olanda	Belgia	1-1
5 aprilie 1908	Germania	Elveția	3-5
15 mai 1910	Italia	Franța	6-2
30 iunie 1912	Ungaria	Anglia	0-7
18 decembrie 1921	Portugalia	Spania	1-3
18 decembrie 1921	Polonia	Ungaria	0-1
8 iunie 1922	**România**	**Iugoslavia**	**2-1**
23 august 1923	Rusia	Suedia	2-1
26 octombrie 1923	Turcia	România	2-2
21 mai 1924	Bulgaria	Austria	0-6

8 iunie 1922. Regina Maria a Iugoslaviei și Alexandru I al Iugoslaviei ies de la biserică și se pregătesc să meargă spre stadion, pentru primul meci al naționalei de fotbal a României.

Nunta Principesei Mărioara cu Alexandru I al sârbilor: două luni de selecții

Pe **20 februarie 1922**, la București, are loc logodna **Principesei Mărioara** (fiica Reginei Maria și a Regelui Ferdinand) cu **Alexandru I, al Iuguslaviei**. Nunta este programată pentru **8 iunie**, la Belgrad. Spre seară, are loc un dineu, la vechiul Palat Regal. Aici ajung **Dragutin Kostic**, președintele Asociației Fotbaliștilor din Belgrad, dar și doctorul **Nicolae Sabu**, președintele Federației Române de Fotbal ori **Mario Gebauer**, cel care adusese, cu mulți ani în urmă, prima

minge de fotbal „originală” în România, fost campion cu „Olympia”.

Gebauer este un tip școlit, educat în Elveția, are relații în lumea fotbalului european. Se stabilește ca pe 9 aprilie, reprezentativele de fotbal ale Bucureștilor și Belgradului să joace un meci amical, la „Bolta rece”. Partida are loc la data stabilită, se termină la egalitate, 2-2. Atunci se ia decizia unei „revanșe” prietenești, pe 8 iunie, pe tărâm sârbesc. Gebauer merge în audiență la Regina Maria, îi propune partida, iar aceasta acceptă. **E 12 aprilie, Majestatea Sa îl însărcinează pe Gebauer cu creionarea lotului.** Va fi vorba despre o națională de fotbal a României Întregite, nu de o selecționată oarecare. Concret, din **12 aprilie** până pe **8 iunie**, Mario are la dispoziție mai puțin de **două luni** pentru a pregăti întâiul joc din istoria echipei naționale de fotbal a României.

Cine a fost Teofil Morariu, întâiul selecționer?

Gebauer se cunoaște bine cu **Teofil Morariu**, un sportiv total. În iunie 1912, ca elev la Liceul de Stat din Gherla, Morariu se remarca la primul concurs de gimnastică și atletism al școlilor secundare din Transilvania, organizat la Cluj, fiind specialist în **aruncarea greutății, unul dintre primii campioni români la această disciplină.**

După ce cochetase și cu halterele, trecuse la fotbal. În primăvara anului 1919, la Cluj, fusese unul dintre cei care pusese bazele **Asociației Fotbaliștilor din Transilvania**. Plecat la studii, la Drept, la Budapesta, formase, aici, o grupare, „**Petru Maior**”, alături de alți români, disputând diverse partide amicale. Morariu acceptă, la rugămintea lui Gebauer, să se ocupe de selecție, dar din postura de jucător. Abia la Belgrad va renunța la a mai intra pe gazon! Avea să fie selecționerul „naționalei” în două rânduri, apoi devenea un arbitru extrem de respectat.

Primul „11” a venit numai din Banat și Ardeal. Cine au fost pionierii?

De la mijlocul lunii aprilie 1912, încep căutările. Deși Bucureștiul jucase cu o echipă încropită contra unei selecționate similare a Belgradului, **Capitala nu va da niciun fotbalist în primul „11” din istoria trupei naționale, convocații urmând a fi din Banat și Ardeal.**

Adalbert RITTER, portarul, avea 22 de ani și venea de la „**Chinezul Timișoara”**. Evolua cu bască pe cap și helancă pe gât. Urma să joace patru meciuri la națională.

Alois SZILAGY, 21 de ani, fundaș, provenea de la o echipă din Târgu Mureș, **„M.T.K”**. Aceasta era singura sa partidă din istoria convocărilor la echipa națională.

Elemer HIRSCH, fundaș, unul dintre cei mai pedanți și mai citiți jucători din perioada noastră de debut. Provenea dintr-o familie înstărită. Din banii săi a fost achiziționat primul rând de echipament, direct din Anglia. **„A ținut neapărat ca, la pantaloni, să existe un buzunar pe partea dorsală, în care jucătorii să poarte o batistă spre a-și șterge sudoarea de pe frunte în timpul întâlnirii. O dovadă de mare galanterie”**. (Gheorghe Bodea, „Agora U”, 1919 – 1946)

Dezsö JAKOBI (cunoscut și ca Dezideriu Jacobi), mijlocaș, 22 de ani, unul dintre cei mai rafinați jucători ai perioadei sale. Provenea de la „**Haggibor**”, din Cluj. După cinci partide la echipa națională, pe 20 mai 1924, într-o partidă amicală, la Viena, contra Austriei, se accidenta și era înlocuit cu Frech. Deși pare greu de crezut, deceda cinci luni mai târziu, din cauza prostului tratament al leziunii suferite!!!

Nicolae HÖNIGSBERG, mijlocaș, 22 de ani, component al celor de la „**CAO Oradea**”. Avea să ajungă și la Jocurile Olimpice de la Paris, în 1924.

Francisc ZIMMERMANN, mijlocaș, 22 de ani, evolua cu părul dat cu briantină, venit de la **C.A. Timișoara**. Participant, de asemenea,la J.O. de la Paris.

Aurel GUGA, atacant, 24 de ani. Primul căpitan din istoria echipei naționale. Debutase la „Vulturii” Lugoj, acum venea de la „U” Cluj. Reputatul gazetar sportiv Ioan Chirilă considera că Guga a fost cel mai bun produs al fotbalului nostru de până în 1930, formând, alături de Giurgiu și Bonciocat, celebra „tripletă”. Evolua „**mărginaș**”, urca pe extremă. La doar 38 de ani, pe 7 noiembrie 1936, la Timișoara, pe gheață, a alunecat cu autoturismul, căzând în râul Bega... A evoluat pentru echipa națională în 12 meciuri în perioada 1922-1928, marcând 4 goluri. Interesant este faptul că s-a apucat de fotbal la 21 de ani!

Carol FRECH, atacant înalt, 1,91 m. Venea de la „**Chinezul**” Timișoara, evolua trei partide pentru echipa națională.

Paul SCHILLER, atacant, născut într-o familie de șvabi din Timișoara, provenea tot de la „**Chinezul**”.

Francisc RONAY, atacant, 22 de ani. Autorul primului gol al echipei naționale, avea să devină, peste ani, antrenorul acesteia. Venea de la **CAO Oradea**.

Ion AUER, atacant, 20 de ani. Jucător la **AMEF Arad**. Primul și unicul său meci la echipa națională.

După ce se retrăgea ca jucător de la națională, „Feri” Ronay, primul marcator din istoria ei, devenea antrenorul selecționatei. O conducea în două partide din 1947, România – Cehoslovacia, 2-6, și România – Ungaria, 0-3.

8 iunie n-a fost o zi dedicată numai fotbalului. S-au dat „**Mari serbări sportive (de) la Belgrad**”, după cum titra „**Ecoul Sportiv**”. S-a alergat, s-a aruncat discul, au fost concursuri de triplu-salt.

Trei regi au luat loc în tribunele stadionului „SK Jugoslavija”: **Ferdinand al României, Alexandru I al Iugoslaviei și George al II-lea al Greciei**. Alături de ei, **5.000** de spectatori. Arbitrul austriac **Heinrich Retschuri** a fluierat începerea meciului la ora locală 15:00.

Gazdele au deschis scorul în minutul 35, din lovitură de la 11 metri, după ce Hirsch atinsese balonul cu mâna. **„Feri” Ronay** a punctat și el, înainte de pauză. Sârbii au trimis balonul de două ori în bară, apoi **Aurică Guga** a marcat golul victoriei. Fragmente din cronica jocului apărută în cotidianul „Dimineața”, 15 iunie 1922 (asupra textului nu s-a făcut niciun fel de intervenție): **„Goalul marcat de jugoslavi e datorită unui penalti, la 11 metri de bare, după 34 minute de**

n oficial al Federației Societăților de Sport din România
Apare săptămânal

ABONAMENTE:
Un an în țară . . . . . Lei 120
Șase luni . . . . . » 60
în străinătate . . . . » 300

de Atletism
unie
N. Cămărășescu
s-Country

Marile Serbări Sportive dela Belgrad

Echipa reprezentativă Română câștigă Cupa de aur a M. S. Regelui Alexandru bătând Iugo-Slavia cu 2:1 puncte

Belgrad bate București cu 6:0 câștigând astfel Cupa M. S. Reginei Maria a Serbiei

Cupa Regele Alexandru va fi expusă o săptămână în București apoi va fi trimisă în Transilvania pentru a fi văzută de toți sportsmanii

Ziarele vremii au tratat cu lux de amănunte participarea noastră la „Cupa Regelui Alexandru”

joc. (…) Imediat, apoi, românii încep să atace energic și după 10 minute tot dintr-un penalti de la 11 metri, reușesc să egaleze printr-un shoot făcut de domnul Ronai (CA Oradea). În a doua repriză echipa română își desfășoară jocul tehnic și este vădit superioară echipei Jugoslaviei. (…) La 25 minute după începerea reprizei II, domnul Guga (U. Cluj) reușește a marca un gol; datorită numai hazardului, două goluri sunt scăpate, ambele lovind stâlpii și deviind în exterior (…)"

Cupa Regelui Alexandru, cucerită de naționala noastră la jocul de debut, poposea, pentru o săptămână, la București, apoi era trimisă către Transilvania, spre a fi văzută de către toți „sportsmanii" din intreaga tara.

1

1-2

1-1

IUGOSLAVIA	ROMÂNIA
Au marcat: Sifer (35 – pen.) / Ronay (41 – pen.), Guga (61)	
(1-2-3-5)	**(1-2-3-5)**
Fridrih	Ritter
Sifer	Szilagy
Kujundzić	Hirsch
Sterk	Jakobi
Dubravcić (c)	Hönigsberg
Rupec	Zimmermann
Sojat	Guga (c)
Vinek	Frech
Perska	Schiller
Zinaja	Ronay
Babić	Auer
Antrenor:	**Antrenor:**
Dr. Veljko Ugrinić	Teofil Moraru

8 iunie 1922, Belgrad, "Cupa Regelui Alexandru"
Stadion: "SK Jugoslavija". **Spectatori:** 5.000
A arbitrat: Heinrich Retschuri (Austria)

INFO+ ***1922**. Anglia pierde cu Scoția, Brazilia câștigă Copa America*

Dick, Kerr's Ladies FC a disputat, în 48 de ani de existență, 828 de partide: a câștigat 758, a remizat în 46 și a pierdut doar 24

În 1922, **FC Liverpool** câștigă cea de-a 30-a ediție a campionatului englez, terminând pe primul loc, cu 57 de puncte, urmată de Tottenham, cu 51. FA Cup este adjudecată, prima și ultima oară în istorie, de **Huddersfield Town**. În Germania, după două meciuri directe terminate la egalitate, între Hamburger SV și 1.FC Nurnberg, federația decide că prima echipă este campioană.

La nivel de selecționate, **Anglia** pierde, surprinzător, „acasă", 0-1, cu Scoția, în British Champions, în timp ce **Brazilia**, după 3-0 cu Paraguay, face rost de cea de-a doua Copa America din istorie.

În Anglia, **Dick, Kerr's Ladies FC**, probabil cea mai interesantă echipă feminină din istorie, este interzisă, fiind nevoită să se mute în SUA, unde evoluează în câteva partide amicale.

CAPITOLUL 2

ÎNTRE FONDARE ȘI PRIMUL „MONDIAL”

1922 – 1930

Pe o distanță de opt ani, evoluăm în 24 de meciuri • Doar trei dintre acestea au caracter oficial, restul fiind „amicale” • Disputăm prima întâlnire „acasă”, la Cernăuți, pe stadionul „Maccabi” • Întâiul “match” oficial din istorie are loc pe 27 mai 1924, cu Olanda, la Jocurile Olimpice de la Paris, unde pierdem cu 6-0 • Cu Iugoslavia și Grecia jucăm în Cupa Balcanică, pe eleni învingîndu-i, la București, cu 8-1!!!

Cernăuțiul a fost întâia gazdă a echipei naționale pe teritoriul României

După debutul din 8 iunie 1922, contra Iugoslaviei, de la Belgrad, România stabilește, pentru începutul lui septembrie, o partidă amicală contra **Poloniei**. Iubitorii fotbalului care nu cunosc acest amănunt vor fi, probabil, surprinși să afle că naționala nostră a disputat prima întâlnire de „acasă" la **Cernăuți**.

Trebuie spus că la acel moment fotbalul bucovinean era destul de avansat. Regiunea făcea parte din Austria (Imperiul Austro – Ungar), iar localitatea – cunoscută drept Czernowitz până în 1918 - avea cinci echipe de calibru. Una dintre acestea era Maccabi Cernăuți, grupare fondată la 1909 (ca o comparație, Olympia București, prima echipă din capitala României, apăruse în 1904, iar în 1909 disputa întâiul campionat) drept o „Asociație de drumeție" și, un an mai târziu, ca un Club Sportiv. Meciurile de „acasă" le disputase, până pe la 1913, pe pajiștile din cartierele Roșa ori Horecea, apoi trecuse pe ceea ce localnicii numeau „terenul de la Ivoli". Între 1919 și 1922, cei de la Polonia Cernăuți le împrumutaseră arena, pentru ca pe 9 iulie 1922 să se inaugureze **„MAKKABIPLATZ"**, locul unde România avea să dispute primul joc ca gazdă.

Echipa Maccabi Cernăuți, fotografiată cu câteva zile înaintea partidei România – Polonia. Cel cu mingea în față este Oscar Wolf, unul dintre cei mai cunoscuți jucători din acea perioadă

Botezat „Mica Viană", orașul făcea parte atunci din România Întregită. Pe 3 septembrie 1922, pe arena de 65 x 105 m, dotată cu vestiare moderne prevăzute cu dușuri cu apă caldă, România dă piept cu Polonia, în fața a 12.000 de spectatori.

Interesant este faptul că selecționerul Teofil Morariu nu convoacă niciun jucător de la gazde, ci unul de la Polonia Cernăuți, Stanislas Micinski. Duzniak, de la oaspeți, deschide scorul după 20 de minute, dar Alexandru Kozovits (care făcuse 11 zile pe drum, pe traseul Timișoara, unde evolua – București – Cernăuți și care putea evolua fie fundaș, fie mijlocaș), a restabilit egalitatea, astfel că jocul s-a terminat 1-1.

Bucureștiul așteptă un an un meci al echipei naționale

Pentru a vedea, „live", o partidă a echipei naționale, Bucureștiul așteaptă...un an și două zile. Pe **10 iunie 1923, Iugoslavia** întoarce vizita și vine pentru un nou joc din „Cupa Prieteniei Româno-Iugoslave", așa cum începe a fi cunoscută „Cupa Regelui Alexandru I". Acesta este, practic, întâiul joc al selecționatei noastre de pe teritoriul României actuale.

Stadionul **Federației Societăților Sportive din România (FSSR)**, aflat la „Șosea", cam pe actualul loc al bazei „Tineretului", este gazda primului joc oficial din Capitală, cu 15.000 de oameni în tribună. Se termină 2-1 pentru sârbi, dar ceea ce este interesant este faptul că

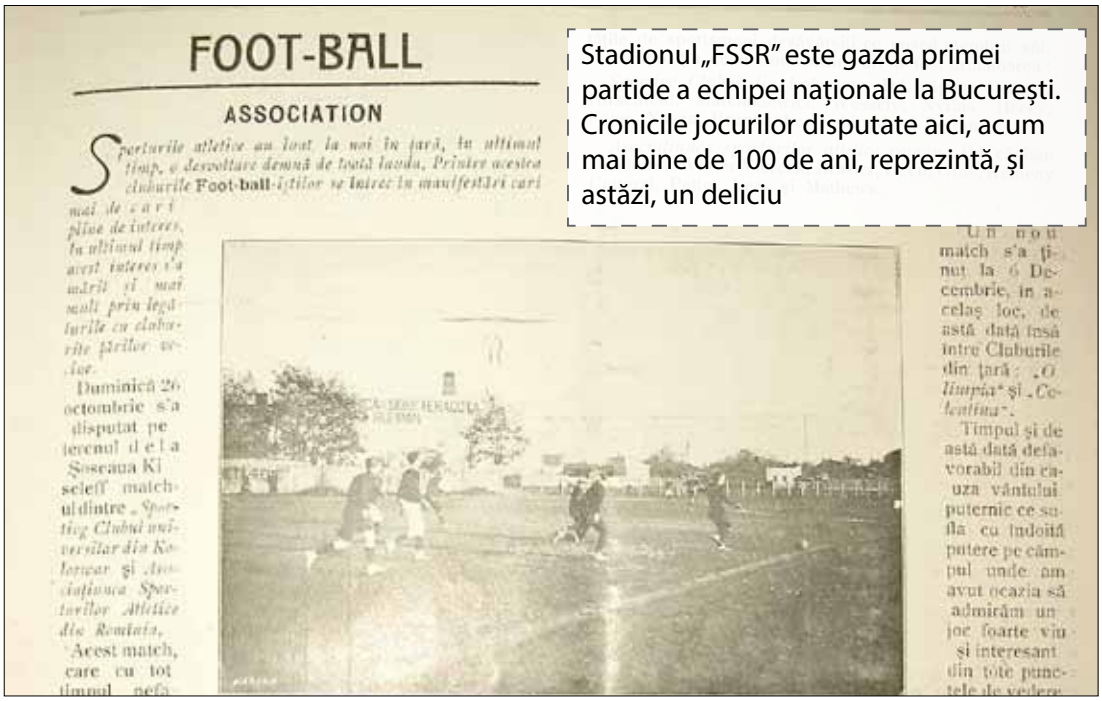

FOOT-BALL

ASSOCIATION

Sporturile atletice au luat la noi în țară, în ultimul timp, o dezvoltare demnă de toată lauda. Printre acestea cluburile Foot-ball-iștilor se întrec în manifestări cari mai de care plăce de interes. În ultimul timp acest interes s'a mărit și mai mult prin legăturile cu cluburile țărilor vecine.

Duminică 26 octombrie s'a disputat pe terenul de la Șoseaua Kiseleff match-ul dintre „Sporting Clubul universitar din Kolozsvar" și „Asociațiunea Sporturilor Atletice din Romania".

Acest match, care cu tot timpul nefa-

Un nou match s'a ținut la 6 Decembrie, în acelaș loc, de astă dată însă între Cluburile din țară: „Olimpia" și „Colentina".

Timpul și de astă dată defavorabil din cauza vântului puternic ce sufla cu îndoită putere pe câmpul unde am avut ocazia să admirăm un joc foarte viu și interesant din toate punctele de vedere

Stadionul „FSSR" este gazda primei partide a echipei naționale la București. Cronicile jocurilor disputate aici, acum mai bine de 100 de ani, reprezintă, și astăzi, un deliciu

Francisc Ronnay înscrie golul nostru, jucătorul lui C.A.O., „căpitan" la acest meci, devenind fotbalistul care a marcat primul gol al echipei naționale din istorie (8 iunie 1922) și primul gol de „acasă" (10 iunie 1923).

Prima partidă oficială: 0-6 cu Olanda, Paris, mai 1924

Între 1922, anul nașterii echipei naționale, și 1930, cel al primei participări la un turneu final de Campionat Mondial, în Uruguay, echipa României dispută **24 de partide**, dintre care doar trei au caracter oficial: un joc la Olimpiada de Vară de la Paris, 1924, celelalte două în cadrul Cupei Balcanice, o competiție analizată pe larg în paginile următoare.

În 1924, Jocurile Olimpice sunt găzduite de Paris, la ultima ediție cu baronul Pierre de Coubertin ca „patron spiritual" și prima în care se introduce celebrul slogan „Citius, Altius, Fortius" („Mai repede, mai sus, mai puternic").

Participăm cu 35 de atleți la patru discipline sportive: echipa națională de rugby obține „bronzul", întâia noastră medalie, ca națiune, la o astfel de competiție, în timp ce Gheorghe „Ghiță" Lupu trece în turul doi la tir și ajută echipa să obțină locul 13 (din 22 de participante), la armă de calibru mare. Va fi ediția la care explodează sportivi precum Paavo Nurmi, „Locomotiva Umană", atletul din Finlanda obținând cinci medalii de aur, dar și Johnny Weissmuller, născut la Timișoara, viitorul „Tarzan", care prinde la gât, în probele de natație, patru medalii. La întreceri vin 44 de delegații, de pe toate cele cinci continente.

22 de țări la întrecerile de fotbal

România primește, în primăvara lui 1923, invitația de a participa la JO și anunță că o va onora. La evenimentele din 1920, ca și la cele din 1928, nu va ajunge, din cauza greutăților financiare. Cum la Los Angeles, în 1932, fotbalul nu va fi disciplină olimpică, deplasarea de la Paris rămâne unica noastră participare în această perioadă, la o competiție de acest gen.

Sunt 23 de țări care-și anunță prezența, finalmente urmând a rămâne doar 22, după ce Portugalia declară forfaitul. În afara trupelor europene, Egiptul, SUA și Uruguay se prezintă în capitala franceză.

Naționala noastră are noroc: nu participă la calificări, astfel că ajunge direct într-o fază superioară, unde va evolua contra Olandei.

Naționala României la prima competiție de anvergură, Jocurile Olimpice de la Paris

Fondurile necesare acestei deplasări au fost obținute pe ultima sută de metri. Bătăiosul Costică Rădulescu ajunge chiar în Senat, pentru a face rost de bani, declarând că și-a dat cuvântul francezilor, iar acesta trebuie respectat! **„Pe 23 martie 1923, domnilor, Comitetul Olimpic Francez ne-a trimis invitația. Nouă și altor 51 de națiuni. Ce organism credeți că ar putea înțelege că în decurs de un an o țară întreagă nu a putut face rost de bani?”,** sunt cuvintele sale.

Se face, practic, o chetă, iar naționala României, **antrenată de Adrian Suciu**, pleacă spre Paris, cu trenul, la clasa a III-a! Tot Rădulescu este cel care îi telefonează marelui Hugo Meisl, devenit, între timp, selecționerul naționalei austriece. Cei doi se cunosc de pe vremea când ambii arbitrau, aveau să păstreze o prietenie de durată. Meisl este de acord să „încălzească” naționala noastră, așa că pe 20 mai, la Viena, evoluăm contra gazdelor, care ne învin cu 4-1. Deși scorul pare unul drastic, la pauză eram conduși doar cu 1-0, iar diferența apărea în ultimele 12 minute de joc. Trebuie să reținem, însă, această dată, pentru că vorbim despre prima schimbare din istoria naționalei noastre: în minutul 46 al partidei, Carol Frech intră în locul lui Dezsö Jakobi.

Drama lui Dezsö Jakobi. Decedat în urma unei accidentări, la doar 24 de ani

Dezsö Jakobi (cunoscut iubitorilor fotbalului de la noi și ca **Jacobi Dezideriu**) se născuse pe 23 martie 1900, în Bucovina. Pe când avea 11 ani, familia sa ajunge la Cluj. Începe să joace fotbal aici, la Haggibor, echipa evreilor de aici, fiind selecționat pentru prima partidă din istoria națională, cea de la Belgrad (8 iunie 1922, vezi primul capitol). Este chemat, apoi, constant. În primăvara lui 1924, pleacă spre Jocurile Olimpice de la Paris. Se accidentează, destul de grav, în „amicalul" cu Austria, din 20 mai.

Delegația noastră îl internează într-un spital austriac, apoi își continuă drumul spre Franța. Prost îngrijit, Dezsö Jakobi se alege cu o infecție (septicemie) și decedează, acolo, la doar 24 de ani, pe 5 octombrie 1924. Este prima tragedie din istoria echipei naționale.

Kees Pijl marchează patru goluri în 40 de minute!

Ajungem la Paris, unde, pentru întâia oară, suntem cazați în „**Satul Olimpic**" (la ceremonia de deschidere va participa, în tribuna oficială, și Regele Carol al II-lea, alături de președintele Franței, M.G. Doumergue). Chiar dacă suflarea sportivă consideră că acest termen și-a intrat, cu adevărat, în drepturi, abia în 1932, la Los Angeles, francezii ridicaseră, lângă stadionul „Colombes", câteva barăci care să găzduiască sportivii, în ideea reducerii timpului petrecut de către aceștia de la hotel la arena sportivă. Dispunea de o librărie, un birou de poștă, un restaurant și un mic parc, pentru recreere.

Meniul servit de naționala României la JO 1924, Paris

Mic dejun: cafea cu lapte sau ciocolată caldă, pâine, unt și dulceață. Două ouă – ochi, jambon, ceai.

Prânz: aperitiv, pește sau ouă, o porție de carne, una de legume, brânzeturi, fructe, o jumătate de sticlă de vin alb sau roșu, o cană cu bere, o jumătate de sticlă de apă minerală, cafea cu lapte, ceai.

Cină: ciorbă, o porție de carne, legume, infuzie de ceai, desert.

Oboseala acumulată pe drumul de la București, lipsa hranei, condițiile improprii de cazare, toate acestea aveau să ducă la un eșec usturător în primul nostru meci oficial.

Marți, **pe 27 mai 1924**, pe stadionul „Colombes" (cunoscut și ca Yves-du-Manoir, după numele faimosului pilot francez), România dă piept cu Olanda, de la ora locală 16:00.

1.840 de spectatori asistă la primul nostru joc oficial, cu o „rețetă" de 6.542 de franci francezi. Sunt 769 de plătitori și 1.071 „invitați"

Jocul nu începe bine pentru noi. În minutul 8, e, deja, 0-1. Fane Ströck, cunoscut drept Ströck I, portarul, nu prinde cea mai bună zi. Apoi, după o jumătate de oră, iese la rampă **Cornelis „Kees" Alidanis Pijl**, atacantul celor de la Feyenoord Rotterdam. Pijl, cu o statură atletică la cei 27 de ani ai săi, marchează patru goluri într-o oră, iar Jan De Natris stabilește scorul final, 0-6. Unul destul de mare dacă ne gândim că olandezii nu reprezentau, la acel moment, o forță în fotbalul european, iar în echipa noastră evoluau Aurică Guga ori Rudi Wetzer, jucători ce făceau legea în fotbalul românesc al anilor '20.

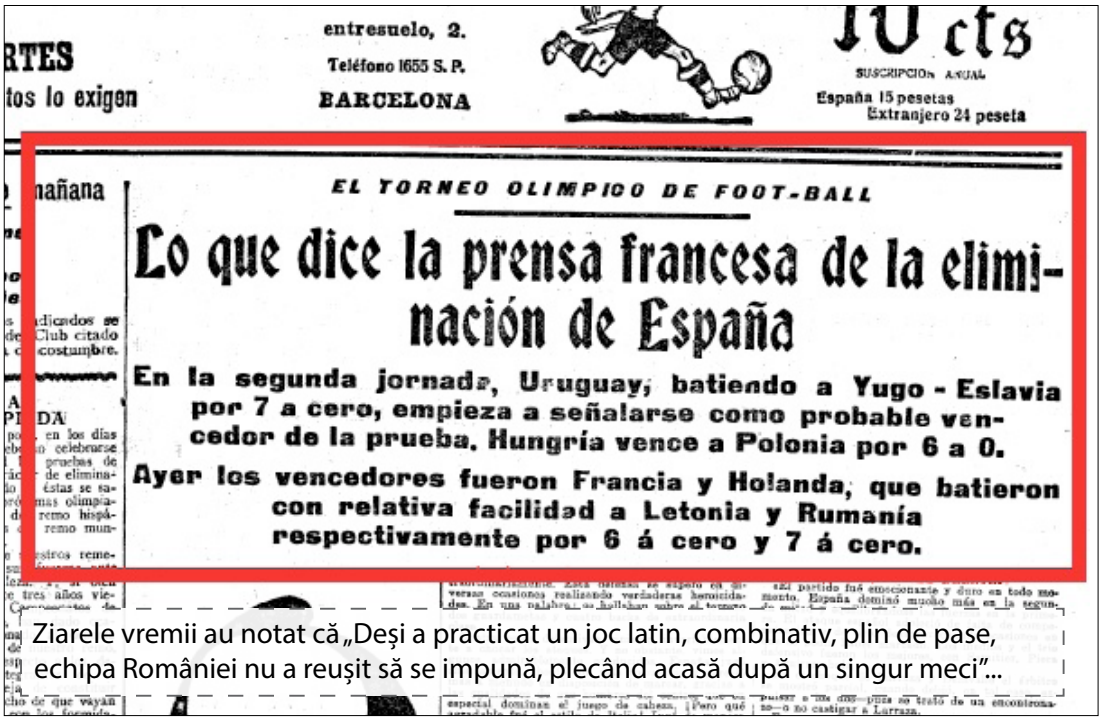

entresuelo, 2.
Teléfono 1655 S. P.
BARCELONA

10 cts
SUSCRIPCIÓN ANUAL
España 15 pesetas
Extranjero 24 peseta

EL TORNEO OLIMPICO DE FOOT-BALL

Lo que dice la prensa francesa de la eliminación de España

En la segunda jornada, Uruguay, batiendo a Yugo-Eslavia por 7 a cero, empieza a señalarse como probable vencedor de la prueba. Hungría vence a Polonia por 6 a 0.

Ayer los vencedores fueron Francia y Holanda, que batieron con relativa facilidad a Letonia y Rumanía respectivamente por 6 á cero y 7 á cero.

Ziarele vremii au notat că „Deși a practicat un joc latin, combinativ, plin de pase, echipa României nu a reușit să se impună, plecând acasă după un singur meci"...

Întoarcerea spre țară este și mai grea, tricolorii fiind nevoiți să se împrumute de la federația sârbă de bani, pentru a putea tranzita, cu trenul, țara lor și a ajunge în România.

Finalmente, competiția avea să fie câștigată de Uruguay, care se impunea, în finală, cu 3-0, contra Elveției.

8

0–6

0-2

ROMÂNIA	OLANDA

Au marcat: Snouck Hurgronje (8), Pijl (28, 53, 60 și 65), De Natris (80)

(1-2-3-5)	(1-2-3-5)
Ströck I	Van Den Meulen
Bartha	Denis
Molnar	Tetzner
Zimmermann	Le Fevre
Hönigsberg	Van Linge
Kozovits	Krom
Tänzer	Snouck Hurgronje
Guga (c)	Groosjohan
Wetzer I	Pijl
Bonciocat	Visser
Ströck II	De Natris
Antrenor:	**Antrenor:**
Adrian Suciu	William Townley

27 mai 1924, J.O. Paris, Faza finală
Stadion: „Colombes". **Spectatori:** 1.840
A arbitrat: Felix Herren (Elveția)

România avea să câștige competiția de patru ori (1929 – 1931, 1933, 1936 și 1977 – 1980)

Cucerim prima Cupă a Balcanilor, competiție la care Anghel Iordănescu avea să fie, peste ani, golgeter

În 1929, se ia inițiativa organizării unei **Cupe a Balcanilor** la nivelul echipelor reprezentative, pentru pregătirea primei ediții de Campionat Mondial (a nu se confunda cu defuncta Cupă Balcanică, întrecere rezervată grupărilor de club). **România, Grecia, Turcia și Iugoslavia** se înscriu.

Prima ediție se întinde pe durata a trei ani, din 1929 până în 1931, cu pauză pentru CM din Uruguay. Din 6 octombrie 1929, când debutăm contra sârbilor, 2-1, la București, până în 29 noiembrie 1931, când învingem, 4-2, la Atena, naționala noastră joacă șase partide, din care iese victorioasă în cinci. Marcăm 26 de goluri și primim doar jumătate,13. Mai mult, Iuliu Bodola și Rudi Wetzer înscriu, fiecare, câte șapte goluri, devenind golgeterii competiției așa cum peste ani va fi și actualul selecționer, **Anghel Iordănescu** (ediția 1977 – 1980).

Fără îndoială cel mai intersant joc este România – Grecia, 8-1, disputat pe 25 mai 1930, pe stadionul ONEF, în prezența a 15.000 de spectatori, dintre care 2.000 eleni. Wetzer punctează de cinci ori în 72 de minute, acesta fiind meciul de debut al marelui Ștefan Dobay „Calul", cel care aduna 41 de prezențe si 19 goluri.

Finalmente, terminăm pe primul loc:

06-10-1929	București	România	2-1	Iugoslavia
26-01-1930	Atena	Grecia	2-1	Iugoslavia
25-05-1930	București	România	8-1	Grecia
12-10-1930	Sofia	Bulgaria	5-3	România
16-11-1930	Sofia	Bulgaria	0-3	Iugoslavia
07-12-1930	Atena	Grecia	6-1	Bulgaria
15-03-1931	Belgrad	Iugoslavia	4-1	Grecia
19-04-1931	Belgrad	Iugoslavia	1-0	Bulgaria
10-05-1931	București	România	5-2	Bulgaria
28-06-1931	Zagreb	Iugoslavia	2-4	România
25-10-1931	Sofia	Bulgaria	2-1	Grecia
29-11-1931	Atena	Grecia	2-4	România

CLASAMENT FINAL

1	ROMÂNIA	6	5	0	1	26 - 13	10
2	Iugoslavia	6	3	0	3	12 - 9	6
3	Grecia	6	2	0	4	13 - 20	4
4	Bulgaria	6	2	0	4	10 - 19	4

INFO+ *Uruguayul inventează „turul de onoare" al câștigătorilor*

Uruguay avea să treacă de Argentina în finala turneului olimpic de la Amsterdam.

La nivel mondial, naționala Uruguayului este cea care domină orice competiție în perioada 1922 – 1930. 279 de jucători, din 22 de țări, vin la JO de la Paris, în 1924, la turneul de fotbal. Trupa „celestă" termină pe primul loc, urmată de Elveția și Suedia. Pedro Petrone, golgeterul competiției, are 19 ani și două zile în momentul în care obține titlul olimpic, continuând să rămână, și azi, cel mai tânăr fotbalist cu această distincție. La finalul meciului cu Elveția, din ultimul act, 3-0, uruguayenii sunt cei care brevetează „Olympic turn", turul de onoare al învingătorilor, de pe pista de atletism.

În 1926, în Chile, aceeași națională face rost și de Campionatul Sud-American. În 1928, la JO Amsterdam, Uruguayul are nevoie de două partide (1-1 și 2-1) contra Argentinei, pentru a se încorona, din nou, regina fotbalului olimpic. Medalia de bronz îi revine Italiei, care învinge Egiptul cu 11-3!!!

CAPITOLUL 3

PRIMII PAȘI LA UN CAMPIONAT MONDIAL

1930

Pe 14 iulie 1930, România dispută primul joc la un turneu final de Campionat Mondial, 3-1 cu Peru • În Uruguay am ajuns după 18 zile de voiaj și 14.000 de kilometri făcuți cu trenul și cu celebrul vapor „Conte Verde" • Deșu marchează unul dintre cele mai rapide goluri din istoria World Cup • Antrenorul „Costel" Răduleascu arbitrează două partide!!! • Gazdele ne înving cu 4-0, dar, la întoarcere, Bucureștiul este blocat de lumea care vine să salute naționala noastră

DRUMUL. Cum se ajungea la un turneu final: 18 zile și 14.000 km „înghițiți”

Spre primul nostru Campionat Mondial se pleca la drum cu aproape o lună înainte de startul turneului final, programat pe 13 iulie.

18 martie: Prin București începe să se audă zvonul că echipa națională ar putea participa la CM din Uruguay. **„Am fost în Pasaj, la <<Imobiliară>>, și-am aflat câte ceva, dar bănuiesc că sunt numai vorbe, nu-mi vine să cred!”**, nota „căpitanul” Rudi Wetzer.

20 martie: Octav Luchide, secretarul general al FRFA, admite, pentru prima oară, că se încearcă organizarea deplasării spre Montevideo.

29 martie: Același Luchide confirmă că toate cheltuielile vor fi suportate de către sud-americani, iar delegația trebuie să cuprindă 20 de persoane.

19 aprilie: Antrenorul Constantin Rădulescu anunță, oficial, că naționala de fotbal a României va participa la turneul final!

11 iunie: Jucătorii convocați sunt anunțați că „au ieșit pașapoartele” și că, în scurt timp, trebuie să se pregătească de plecare. Vamos!

16 iunie 1930: Din Gara de Nord din București se lua trenul spre Genoa, Italia. Clasa a II-a, via Timișoara. Practic, pentru că mulți jucători proveneau de la grupări de aici, lotul s-a întregit în orașul de pe Bega. Dacă este să dăm crezare veștilor apărute în presa vremii, unul dintre „sponsorii” echipei s-a îngrijit ca acesteia să nu-i lipsească pâinea și brânza, hrana pentru drum!!! **„Au fost două nopți pierdute: bănci tari, oase frânte, dar a meritat”,** avea să rezume mica aventură „Rudi” Wetzer. Din banii economisiți pentru că nu s-a mers la clasa I, jucătorii își confecționaseră, încă din România, pe credit, hainele de prezentare, de culoare închisă! **București – Timișoara, 540 km, Timișoara – Genoa, 1.405 km.**

18 iunie 1930: Seara se ajunge în orașul lui Cristofor Columb, iar băieții lui Costel Rădulescu își întind oasele. A doua zi este programată plecarea către Franța, unde se va ajunge cu vaporul „Conte Verde”. Pe ponton italienii cântă, dansează, au venit cu orchestră. Echipa lor națională nu participă la prima „strigare” grandioasă din istoria fotbalului (probleme financiare), dar ce-i interesează pe ei? Din orașul lui Columb se pleacă spre Oceanul lui Columb.

Sosirea vaporului „Conte Verde” era așteptată, de fiecare dată, de lumea bună, pe ponton

Traseul naționalei României la prima participare la World Cup. S-a plecat de la București, cu trenul, la Genoa. Apoi, cu vaporul, la Montevideo, via Rio de Janeiro

Pachebotul „Conte Verde", denumit astfel în onoarea lui Amedeo al VI-lea de Savoia, cel care avea să ne ducă la primul nostru CM

19 iunie 1930: „Tricolorii" urcă pe puntea pachebotului ce avea să le fie casă mai bine de două săptămâni. 12 jucători nu văzuseră, niciodată, marea!!! **Genoa – Villafranche-sur-Mer, 215km.**

21 iunie 1930: Delegația franceză, în frunte cu **Jules Rimet**, președintele FIFA, se alătură naționalei în călătorie. Cel ce avea să conducă forul mondial vreme de 33 de ani ducea, în a sa valiză, Cupa Mondială. De la ei nu lipsește marele Alexandre Villaplane, fotbalist uriaș, împușcat în 1944, după ce se va dovedi că a colaborat cu germanii. De asemenea, la bord ajung și trei dintre arbitrii care vor oficia la centru: Jean (John) Langenus, Herni Cristophe și Thomas Balvay. Primul dintre ei va conduce întâia finală de Campionat Mondial din istorie. **Villafranche-sur-Mer – Barcelona, 669 km**.

Se face mișcare pe punte, pentru dezmorțire. „Loți" Raffinschi, juventinul, trage mai tare și trimite mingea peste bord. E roșu de furie, nu știe cum să o recupereze...Se servesc mese fabuloase, cu fructe multe, „miliarde de vitamine", așa cum glumesc echipierii noștri.

23 iunie 1930: În Barcelona se alătură și delegația Belgiei, de la care nu lipsește portarul Jean De Bie, de 38 de ani, medaliat cu aur în 1920, la Olimpiada de la Anvers. Lotul Iugoslaviei ar fi vrut, și el, să facă deplasarea pe „Conte Verde". Șefii de la Belgrad s-au trezit, însă, prea târziu, astfel că au trebuit să aleagă altă rută, prin Marseille, cu nava „Florida". Pe vapor se află Josephine Baker, faimoasa cântăreață și dansatoare americană, dar și rusul Feodor Șaliapin, unul dintre cei mai renumiți cântăreți de operă din prima jumătatea a secolului al XX-lea. Povestea spune că într-o seară, în timp ce băieții noștri, cu un cor improvizat ad-hoc, cântau „Pe cărare, sub un brad", marele Șaliapin s-ar fi alăturat, la versul „Ce stai, bade, supărat?"... Urmează plecarea spre Brazilia. **Barcelona - Rio de Janeiro, 8.550 km.**

„La bord sunt multe jocuri, pentru toate gusturile. Piscine, sală de fitness, bibliotecă. Seara, după cină, se alege între bal, călăritul poneilor, cinema sau comedie. A doua zi, de dimineață, la ora 7, echipele ies pe punte, pentru înviorare. Așează cinci scaune, în șir, la mică distanță, unul în spatele celuilalt și se chinuie să le sară pe toate!" **Jules Rimet, președintele FIFA**

25 iunie 1930: Se trece Ecuatorul. Conform tradiției, se primesc certificate oficiale pentru a sărbători această „premieră". Jucătorii sunt botezați de către marinari. Lăpușneanu, spre exemplu, devine „Bianchetto", după o baie în șampanie! Se înoată mult, francezii dau în cărți toată ziua. Sunt 2.000 de pasageri pe vapor!

„În jurul nostru mișună bărci de toate felurile, ale aborigenilor. Noi le aruncăm bani, ei ne dau fructe. Lei românești contra ananas. Mă simt ca în flota lui Columb" **„Rudi" Wetzer, „căpitanul" naționalei României**

Imagine rară – delegațiile celor trei echipe naționale europene, pe puntea lui „Conte Verde". Românii sunt în picioare, rândurile de sus, în stânga și în dreapta colegilor francezi

30 iunie 1930: Se ajunge la Rio de Janeiro, în Brazilia. Delegația „carioca" face joncțiunea. La bord sunt, acum, patru echipe naționale, patru dintre arbitri (n.a. – Costel Rădulescu, selecționerul nostru, va dirija și el două meciuri) și un președinte FIFA. Printre sud-americani se află și Moderato Wisintainer, „aripă" faimoasă pentru că jucase, cu protecție, la câteva zile după o operație de apendicită, în campionatul brazilian. Serile sunt petrecute alături de soprana franceză de origini grecești Martha Nespoulous, cea care cântă și încântă pasagerii. Se pleacă spre destinația finală. **Rio de Janiero – Montevideo, 2.359 km.**

3 iulie 1930: Finalmente, Montevideo, capitala Uruguayului. Acostarea navei este salutată cu salve de tun! **Au trecut 14 zile de la plecarea din București, s-au adunat aproape 14.000 de kilometri** dar, ceea ce este important e că delegația României ajunge, fără incidente, la FIFA World Cup 1930.

Povestea pachebotului „CONTE VERDE”, primul nostru prieten, cel ce ne-a dus în America de Sud

„CONTE VERDE” este numele pachebotului ce avea să ducă echipa națională de fotbal a României la primul său Campionat Mondial de Fotbal, Uruguay 1930. Sentimental vorbind – dar și din punct de vedere istoric – putem spune că suntem atașați de acest vapor ce avea să devină primul nostru „prieten” la o ieșire atât de importantă.

Construit în atelierele scoțiene „William Beardmore and Company” din Dalmuir, pentru societatea „Llyod Sabaudo” din Genoa, Italia, vaporul „SS Conte Verde” avea un frate „geamăn”, „SS Conte Rosso”. Cu un deplasament de 18.765 tdw, pachebotul de 180 de metri lungime fusese lansat la apă în 21 octombrie 1922, iar primul voiaj îl efectuase în 21 aprilie anul următor. Putea transporta 450 de călători la Clasa I, 200 la a II-a și 1.780 la a III-a. Dispunea de un personal navigant de 400 de suflete.

Specializat în curse transatlantice încă de la început, „Conte Verde” era extrem de modern pentru vremurile sale, având 10 punți, patru piscine, sală de fitness, dormitoare dispuse pe două etaje și un mic cazinou.

Pe 1 septembrie 1937 avea să se ciocnească de nava japonează „Asama Maru”, în timpul unui taifun, în Hong Kong. În 1943, italienii au scufundat-o, deliberat, în Shanghai, pentru a nu fi capturată de japonezi, în urma Armistițiului. Cu toate acestea, niponii reușeau ranfluarea ei în 1944, rebotezând-o **„Kotobuki Maru” (inițial „Teikyo Maru”)** și transformând-o în navă de război.

Pe 8 august 1944, în timpul celui de-al Doilea Război Mondial, nava era atacată de bombardierele americane B-52, la ora locală 3:30, la ordinele generalului Claire Lee Chennault. 13 ceasuri mai târziu era scufundată în portul Kyoto.

Bătrânul „Conte Verde” (indiferent de numele său denumirea inițială avea să se păstreze pe corpul navei) se încăpățâna, însă, să piară și urma, din nou, cu succes, ranfluarea, pe 16 decembrie 1944.

Pe 13 iunie 1949, după 27 de ani în serviciu și zeci de voiaje pe mările și oceanele lumii, „Conte Verde” era scoasă din uz și dezafectată. O parte din perioada romantică a echipei naționale pierea atunci...

„Românii au lăsat o impresie magnifică”

În jurul primei noastre participări la turneul final din Uruguay s-au țesut zeci de povești. Constantin Rădulescu, antrenorul, este omul care s-a ocupat de toate aspectele, dar „aventura” a fost plină de peripeții.

Unii dintre fotbaliști erau angajați la o companie petrolieră (**„Astra Română”**), alții luau simbrie de la băncile comerciale din București (**„Banca Comercială Italiană”**). Cum patronii echipelor unde evoluau erau și directorii firmelor, niciunul dintre ei nu a vrut să audă de concedii-fluvii, de două-trei luni. Aici se spune că a intervenit chiar **Regele Carol al II-lea**, la solicitarea lui **Aurel Leucuția**, primul președinte al Federației Române de Fotbal Asociație, așa cum era denumită atunci (Leucuția, jurist, doctor în drept, om politic, fruntaș țărănist, militase pentru Marea Unire din 1918).

Adevărul este pe undeva pe la mijloc. Există un Decret Regal, pe care Carol al II-lea avea să-și pună semnătura doar cu 12 zile înaintea plecării spre Montevideo, prin care fotbaliștii erau învoiți pentru drumul la dus, turneul final și perioada de întoarcere, garantându-li-se acestora păstrarea locului de muncă. În ceea ce privește alcătuirea lotului, e greu de crezut că Regele – care a depus jurământul pe 8 iunie 1930, după o „pribegie” de patru ani și jumătate – a avut timp, în străinătate, să se ocupe de echipa României...

Primul meci, primul gol, prima victorie, prima accidentare

Și vine **14 iulie 1930**, dată pe care trebuie să o reținem în istoria fotbalului fomânesc: naționala debutează, contra selecționatei similare din **Peru**, la un turneu final de Campionat Mondial.

2.549 de oameni vin pe stadionul „Pocitos” din Montevideo pentru a-i vedea la lucru pe băieții lui „Costel” Rădulescu. Calculele hârtiei nu ne dau mari speranțe. Suntem în grupa a 3-a, alături de Uruguay, dublă campioană olimpică, și de Peru (echipă ce venise la Montevideo cu...autobuzul!!!), trupă cu ștaif din America de Sud.

E 14:50, ora locală, când se purcede la drum. La una dintre tușe e chiar John Langenus, belgianul, cu care am călătorit peste Atlantic și care va arbitra, pe 30 iulie, ultimul act.

Selecționerul aruncă pe gazon băieți de la Sportul Studențesc, de la Juventus, de la Chinezul, chiar și de la Dragoș Vodă, din Cernăuți. Lider e Rudi, cu 13 selecții.

Deși nu el a marcat la această acțiune, Deșu se bucură pentru golul al doilea al naționalei noastre în meciul cu Peru

N-apucă bine don Alberto Warnken, chilianul, arbitrul, să fluiere startul, că trebuie ca mingea să revină, din nou, la centrul terenului: **România deschide scorul prin Adalbert Deșu, la al cincilea său joc, chiar în primul minut, când nimeni nu se dezmeticise, reușită ce avea să rămână, multă vreme, drept cel mai rapid punct marcat, vreodată, la un turneu final**. Până la pauză stăm bine, dar Placido Galindo, „căpitanul" lor, joacă numai la rupere. Prima oară, intră urât la Steiner, care se alege cu dublă fractură. Medicul de serviciu spune că nu are ce să-i facă, jucătorul rămâne pe gazon, în afara terenului, rezemat de...spatele unui fotbalist peruan, rezervă, cu o pătură pe el, în timp ce antrenorul

Steiner este la pământ, pentru îngrijiri medicale. Antrenorul „Costică" Rădulescu își dă seama de gravitatea accdentării, cere, imediat, o ambulanță.

Rădulescu are ațintit un ochi la el și pe celălalt la joc. Galindo continuă să evolueze în aceeași notă și îi deplasează rotula și lui Stanciu. **“Pauza a fost tristă. Steiner era la spital. În vestiar, doctorii se luptau să-i potrivească rotula lui Stanciu. Fălcile îi zvâcneau de durere. Am revenit pe câmpul de luptă uitând că suntem în nouă și la 10.000 de kilometri de casă”**, scria „Vanea” Chirilă.

Schimbările nefiind permise la acea vreme, intrăm în opt oameni de câmp. Nu avem cum să rezistăm și Luis Alfonso de Souza, atacantul ce avea să-și lege întreaga carieră de un singur club – Universitario de Deportes – egalează.

Arbitrul îl elimină pe „criminalul” Galindo, **Stanciu** cere să reintre pe gazon, incredibil dacă ne gândim la situația sa și, și mai neverosimul, punctează pentru 2-1!!! **Nicu Covaci** schimbă tabela la 3-1 și prima mare surpriză de la Campionatul Mondial e bătută în cuie. Presa internațională scrie că ai noștri au lăsat „**una magnifica impresion**”, băieții se freacă la ochi, bucuria e mare.

Din păcate, accidentarea lui **Adalbert Steiner**, jucătorul Chinezului Timișoara, se va dovedi catastrofală, aceasta, prost îngrijit, neputând să mai revină, vreodată, pe gazon! Stadionul „Pocitos” din Montevideo, dispărut între timp, rămâne locul în care România obține primul său mare succes, într-o zi de luni!

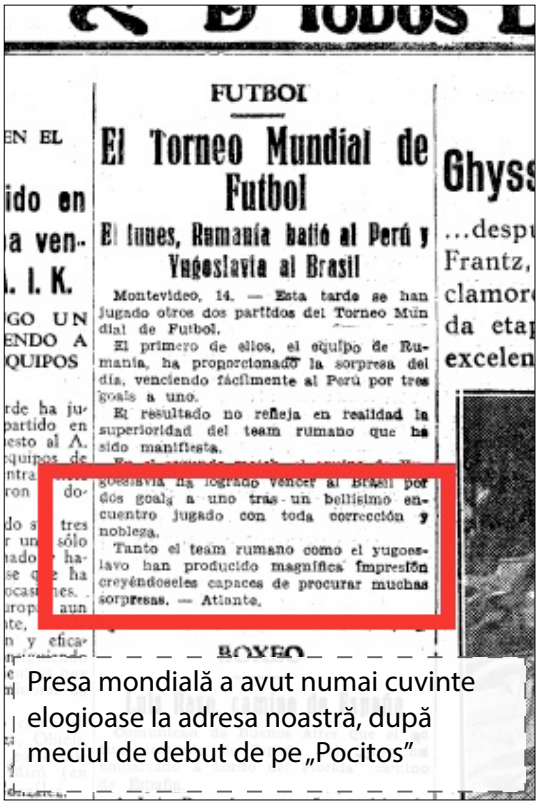

FUTBOL

El Torneo Mundial de Futbol

El lunes, Rumania batió al Perú y Yugoslavia al Brasil

Montevideo, 14. — Esta tarde se han jugado otros dos partidos del Torneo Mundial de Futbol.

El primero de ellos, el equipo de Rumania, ha proporcionado la sorpresa del día, venciendo fácilmente al Perú por tres goals a uno.

El resultado no refleja en realidad la superioridad del team rumano que ha sido manifiesta.

Yugoslavia ha logrado vencer al Brasil por dos goals a uno tras un bellísimo encuentro jugado con toda corrección y nobleza.

Tanto el team rumano como el yugoslavo han producido magnífica impresión creyéndoseles capaces de procurar muchas sorpresas. — Atlante.

Presa mondială a avut numai cuvinte elogioase la adresa noastră, după meciul de debut de pe „Pocitos”

25

1-3

0-1

PERU	ROMÂNIA
(1-2-3-5)	**(1-2-3-5)**
Valdivieso	Lăpușneanu
De las Casas	Steiner II
Maquilón	Bürger
Denegri	Raffinski
Galindo (c)	Vogl
Astengo	Eisenbeisser
Lavalle	N. Covaci
Flores	Deșu
Villanueva	Wetzer (c)
Neyra	Stanciu
Souza	Barbu
Antrenor:	**Antrenor:**
Francisco Brú	Costel Rădulescu

Au marcat: Souza (63) / Deșu (1), Stanciu (77), N. Covaci (85)

14 iulie 1930, Montevideo, turneu final CM
Stadion: „Pocitos”. **Spectatori:** 2.549
A arbitrat: Alberto Warnken (Chile). **Eliminare:** Galindo (70)

Uruguay, Campioana Mondială: patru goluri într-o repriză!!!

Cel de-al doilea meci nu avea să semene, din păcate, cu primul. Programat, inițial, pe 22 iulie, jocul contra Uruguayului, echipa gazdă, se disputa pe 21 pentru a nu se suprapune partidele. Pe **„Centenario", 70.022 de suflete** vin să-și susțină naționala, dublă campioană olimpică.

Costel Rădulescu are lotul decimat („**în camerele băieților miroase numai a spirt și a iod"**, spunea Wetzer) , astfel că pe foaia de joc, în afara primului „11" nu poate pune decât rezerva de portar – Samuel Zuber – și doi dintre jucătorii accidentați în meciul precedent: Stanciu și Steiner.

Prea mici pentru echipa Uruguayului. Fază din meciul nostru cu trupa ce avea să devină prima campioană mondială din istorie. În tribune sunt peste 70.000 de oameni!!!

Partida e fără istoric. **Pedro Cea**, atacantul gazdelor, evoluează magistral. E 3-0 după aproape o jumătate de oră de joc, 4-0 până la pauză. Apoi, băieții lui Alberto Suppicci joacă de plăcere, Fane Barbu ratează două ocazii și tabela rămâne neschimbată. **Corneliu Robe**, de la Olympia București, este aruncat, pentru prima oară în luptă, având să se laude că a debutat în echipa națională la un turneu final de campionat mondial, chiar împotriva celei mai bune echipe de pe Glob: **Uruguay avea să câștige ultimul act, după 4-2 cu Argentina.**

Echipa folosită de Costel Rădulescu (sistem 1-2-3-5): **Lăpușneanu – Czako, Burger – Robe, Vogl, Eisenbeisser – N.Covaci, Deșu, Wetzer, Raffinski, Barbu**

Nu se poate pleca prea repede spre țară, astfel că așteaptă ca și celelalte trupe europene să fie eliminate! La terminare, o bucurie frumoasă: Loți Raffinski e ales în echipa „Mundialului".

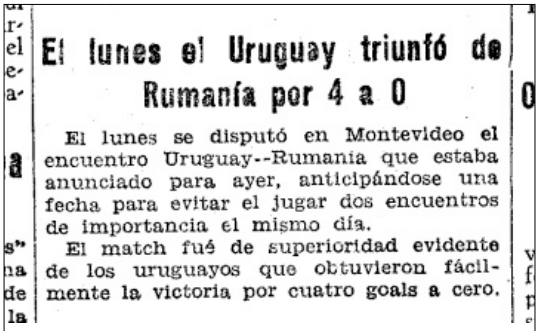

El lunes el Uruguay triunfó de Rumanía por 4 a 0

El lunes se disputó en Montevideo el encuentro Uruguay--Rumania que estaba anunciado para ayer, anticipándose una fecha para evitar el jugar dos encuentros de importancia el mismo día.

El match fué de superioridad evidente de los uruguayos que obtuvieron fácilmente la victoria por cuatro goals a cero.

Prima zi de luni ne-a fost cu noroc. În a doua, Uruguayul ne-a trimis acasă

Pe 20 august se sosește acasă, pe același traseu: Timișoara, apoi, după alte 12 ore de tren, București. În Gara de Nord lumea se înghesuie, puhoi, să-i vadă pe eroi. Tramvaiele din zonă sunt blocate. **„Atmosferă ca la Montevideo"**, spune Wetzer.

Aventura primului mondial se încheia, așadar, după mai bine de două luni de la plecare, 28.000 de kilometri parcurși,o victorie și o înfrângere.

Cine a fost Costel Rădulescu, „Ciungul de la Doaga"?

Născut pe 5 octombrie 1896, la București, **Constantin „Costel" Rădulescu** a fost una dintre cele mai importante personalități ale fotbalului nostru de la apariția sa până la începutul celui de-al Doilea Război Mondial.

A debutat, ca portar, pe terenul de la „Bolta Rece", faimos pentru că este considerat „leagănul" fotbalului bucureștean. Ajunge la „Teiul", devenit, ulterior, Unirea Tricolor București. „Costel" e în poartă, cu gulerașe albe, nasturi și, obligatoriu, șapcă pe cap. E mic de statură, dar compensează prin detentă. Cucerește „Cupa Harvester".

Intelectual fin, rasat, îl aflăm, în 1917, pe front, ofițer activ, pe aliniamentul Doaga – Valea Sușiței. Acolo e rănit, la mâna dreaptă, în lupte și, asemenea celebrului Miguel de Cervantes (devenit „Ciungul de la Lepanto", în urma faimoase bătălii din 1571), se alege cu porecla **„Ciungul de la Doaga".** Aceasta nu-l impiedică să revină pe terenurile de fotbal, unde, până la recuperarea completă, apără mai mult cu mâna stângă!

Abandonează fotbalul activ pe la 27- 28 de ani, trece la costum, devine sufletul fotbalului de la noi. Organizează echipa națională, face rost de meciuri amicale, traduce regulile de arbitraj și le implementează la noi, este antrenorul naționalei României la primul ei Campionat Mondial.

„Domnul Rădulescu a avut misie grea. Deplasarea a fost lungă, nici nu mai știam când plecasem de acasă. Pe vapor ne scotea la dezmorțire, o jumătate de oră, altă jumătate ne cobora sub punte, în sala de gimnastică. Timpul trecea greu, totul se mișca, unii aveau rău de mare, dar am supraviețuit" **„Rudi" Wetzer**

În Uruguay, în afara faptului că este selcționer, „Costel" Rădulescu e rugat de către Jules Rimet să fie tușier la două partide, **Argentina – Franța și Argentina – Mexic**. Acceptă. Devine, astfel, primul nostru arbitru la un CM.

La reîntoarcere, continuă munca: **206 meciuri** conduse, de la centru, în întrecerea internă, **11** jocuri inter țări, **106** partide internaționale. Când este nevoie de el, reapare și la cârma echipei naționale. Pune bazele, la Brașov, ale primei tabere naționale de juniori, alături de „Cibi" Coloman Braun și de Mircea Cruțescu. **A decedat în 1981.**

Lotul României la CM de Fotbal Uruguay, 1930

Portari: Samuel Zauber (0 selecții, Maccabi București), Ion Lăpușneanu (3, Sportul Studențesc).

Fundași: Rudolf Bürger (4, Chinezul Timișoara), Iosif Czako (1, UDR Reșița), Adalbert Steiner (9, Chinezul Timișoara).

Mijlocași: Alexandru Borbely (0, Belvedere București), Alfred Eisenbeisser (0, Dragoș Vodă Cernăuți), Ladislau Raffinski (4, Juventus București), Corneliu Robe (0, Olympia București), Petre Steinbach (0, FC Unirea Tricolor București), Rudolf Steiner (5, Chinezul Timișora), Emerich Vogl (10, Juventus București).

Atacanți: Adalbert Deșu (4, UDR Reșița), Andrei Glanzmann (0, CAO Oradea), Elemér Kocsis (0, CAO Oradea), Nicolae Covaci (3, Banatul Timișoara), Constantin Stanciu (4, Venus București), Ilie Subășeanu 92, Olympia București), Rudolf Wetzer (12, Juventus București), Ștefan Barbu (4, Gloria Arad).

Antrenor: Constantin Rădulescu

CAPITOLUL 4

NE-AM CALIFICAT DUPĂ OPT BARE! ÎN CONTRĂ!

1938

La CM 1934, Italia, ajungem după două meciuri de pomină: unul pierdut la masa „verde", celălalt cu opt bare contra noastră • Pentru prima oară în istorie, avem un antrenor străin: austriacul Josef Uridil • Pierdem singura partidă, contra Cehoslovaciei, echipă care avea să ajungă în finală • Doar trei jucători prezenți în Uruguay merg și la Trieste

Cum terminăm cu Elveția, pe teren, 2-2, dar pierdem la masa „verde”

După debutul naționalei noastre la primul Campionat Mondial din istorie, cel din Uruguay, ajungem și la următorul: Italia 1934. Decizia ca turneul final să se organizeze, de această dată, în „Cizmă”, s-a luat greu, forul fotbalistic mondial având nevoie de opt întâlniri (!!!) pentru a decide. Ca și la Jocurile Olimpice de la Berlin, de peste doi ani, alegerea gazdei va fi influențată de orgoliile politice – Mussolini în cazul de față, Hitler, în Germania. FIFA va replica, afirmând că Roma a fost dispusă să aloce mai mulți bani decât contracandidatele sale. România trebuie să joace în campania de calificare, alături de **Elveția** și de **Iugoslavia**, în Italia urmând a ajunge primele două echipe clasate în grupa preliminară 6. Nu există partide tur-retur, ci una singură în deplasare, în Țara Cantoanelor, cealaltă, „acasă”.

Pe finalul lui 1933, tot Costel Rădulescu, ajuns la a 29-a întâlnire pe banca tehnică, este antrenor. „Nucleul” trupei rămâne cel din Ardeal și Banat, de la Ripensia, Crișana ori C.A.O. Pe 29 octombrie 1933 mergem la Berna. Avem 2-0 la pauză, prin golurile lui Sepi II (18) și Dobay (67), dar cădem înexplicabil și, în ultimul sfert de oră, gazdele restabilesc egalitatea. Plecăm, bucuroși, spre casă, dar, la București, suntem anunțați că avem probleme cu **Iuliu Baratky**, debutant în partida din Elveția. Ce se petrecuse?

Baratky se născuse în Oradea, în 1910, pe atunci parte a Imperiului Austro-Ungar. La 20 de ani și jumătate, pe vremea când evolua la MTK Hungaria, este selecționat în naționala vecină. Debutează cu ea pe 28 septembrie 1930, într-un eșec contra Germaniei, 3-5. Vreme de doi ani și 277 de zile adună opt jocuri, dar nu reușește să marcheze. Ultima partidă în tricoul Ungariei are loc pe 2 iulie 1933, contra Suediei. În august semnează cu cei de la Crișana Oradea, devenind eligibil pentru naționala noastră. Costel Rădulescu îl convoacă și-l introduce din primul minut al partidei cu Elveția, antrenorul acestora, Karl Rappan, anunțând FIFA că Iuliu n-a ispășit pedeapsa de „carantină”, de trei ani de zile, înainte de a trece dintr-un lot într-altul. Forul mondial îi dă dreptate și pierdem cu 2-0! Costel Rădulescu însă, nu cedează așa ușor. Apare „Cazul Baratky”, acesta primește o suspendare de doi ani, dar rezultatul rămâne 2-0 pentru „Țara Cantoanelor”. Așa cum se va vedea la turneul final, măsura este aplicată doar țărilor mici: Italia va avea în componența sa jucători argentinieni precum Enrique Guaita, Luis Monti ori Atillo Demaria care evoluaseră, recent, pentru naționala din patria tangoului...

Imagini de dinaintea partidei cu Iugoslavia (jos), ultima înaintea calificării la World Cup 1934

Pe 29 aprilie 1934, România are meci decisiv, „acasă", pe ONEF, în fața a 20.000 de spectatori, contra Iugoslaviei. Eroul partidei e atacantul Ripensiei, Alexandru Schwartz, unul dintre puținii jucători ai trupei timișorene nenăscut în Banat. Venit pe lumea la Târgu Mureș, avea să joace la Alba Iulia, apoi, pentru doi ani, în Ungaria. În 1930 ajungea la „Ripi", la acea vreme unicul club profesionist din România. Schwartz - aflat la a cincea selecție – avea să deschidă scorul după 38 de minute de joc. Sârbii, la care evolua Vujadinovic, un jucător cu o poveste incredibilă – funcționar la bancă, a refuzat, toată viața, să devină profesionist, motivând că salariul de zi cu zi îi ajunge, jucând fotbal doar din plăcere și reușind să devină singurul fotbalist de la BSK Belgard (viitorul OFK) cu cinci titluri în palmares – egalează prin Kragic. Stăm în tensiune, dar „Calul" Dobay face 2-1 pentru noi (74). Ultimele 15 minute, sunt, la propriu, infernale, oaspeții având, în total, opt bare!!! Când belgianul Langenus fluieră finalul, publicul invadează, de bucurie, arena, lucru neobișnuit la acea vreme. România este, pentru a doua oară consecutiv, la un turneu final de Campionat Mondial.

Am fost mai buni decât vicecampioana mondială

Deși pare incredibil, timp pentru pregătirea „Mondialului" nu există. Calificarea e obținută la București pe 29 aprilie, pe 27 mai e primul joc, adică în mai puțin de o lună.

Costel Rădulescu strigă adunarea, având în lot trei jucători care mai trecuseră pe la un turneu final. Tehnicianul are mari probleme în alcătuirea lotului. Bindea și Bürger, ambii de la Ripensia, sunt accidentați, dar primul va pleca, totuși, spre Italia. Ca și cu patru ani înainte, directorii companiei „Astra Română" nici nu vor să audă de învoirea slujbașilor lor:

„Domnul Vogl (n.a. – Emerich Vogl, participant și la CM 1930) ocupă un post de la care ar putea lipsi cel mult 4-5 zile. În niciun caz două săptămâni, atât cât prevede

itinerariul FIFA. Nu ne gândim să-l învoim nici măcar sub forma unui concediu neplătit" - *Declarația Societății „Astra Română" referitoare la jucătorul Emerich Vogl*

Până la urmă, după intervenții, Vogl pleacă spre cel de-al doilea Campionat Mondial al său.

E 19 mai, direcția Trieste. Cartierul general este stabilit la Sistiana, o mică localitate aflată la 23 de kilometri de locul unde va avea loc meciul. Ceva idilic, 1.000 de suflete, plajă de vis, un mic gol pe țărmul Mării Adriatice. Cea mai frumoasă descriere este făcută de Ștefan Dobay în „Șut... goool!": **„Apa mării este acolo atât de cristalină, încât fiecare pietricică de pe fundul ei se vede cu ochiul liber. „Bazinul" are exact forma unei potcoave, mărginit de un guler de chiparoși în spatele căruia străjuiesc munții, completând armonios minunat peisaj. Pensiunea noastră, o clădire cu trei etaje, plus mansardă, avea la parter o sală de mese, club, bar, salon, bibliotecă. În zilele de antrenament, ne deplasam cu un autobuz elegant la Trieste, pe stadionul unde urma să aibă loc partida. Restul timpului era ocupat cu diverse activități: pescuiam, trăgeam la vâsle. Seara, după cină, ne plimbam pe aleea lungă din fața pensiunii sau ne duceam până la colonia pescarilor, urmărind întoarcerea lor, cu bărcile pline de pește. Le ascultam concertul în fiecare seară. Vocile lor clare, armonioase, plăcute, în peisajul vrăjit, specific mărilor din sudul Europei, sub razele argintii ale lunii. În Italia parcă și pietrele cântau."**

Echipa națională în cantonamentul de la Sistiana, la doi pași de locul în care pare că marea cântă

După cum se poate constata, atmosfera în sânul lotului este una bună. Nu acelaşi lucru se poate spune despre...situaţia medicală. Bindea este într-un picior, Octav Luchide, şeful delegaţiei noastre, îl cheamă, din ţară, pe Zoltan Beke. Ştie că ripensistul nu poate evolua, deoarece nu este trecut pe lista FIFA, dar vorbeşte cu cei din conducerea naţionalei Cehoslovaciei (n.a. – adversarii noştri din prima fază). Primeşte acordul acestora, cum că nu vor contesta un singur jucător neaflat în lotul iniţial. Dar ziarele vuiesc, „Gazzetta dello Sport" anunţă că din România a venit un atacant de temut, iar cehii se sucesc: uită ce au promis, anunţă că nu vor permite titularizarea lui Beke...

27 mai 1934, Trieste. România dă piept cu Cehoslovacia, o echipă de temut. La Bucureşti, pe stadionul „Venus", se instalează, pe stâlpii nocturnei, megafoane, pentru ca partida să poate fi ascultată, în direct, prin comentariul celebrului Gheorghe Ţari. E o adevărată sărbătoare pe Splaiul Dâmboviţei. Are loc chiar şi o reuniune atletică la care participă faimosul atlet Crum Ionescu Bondoc, primul sportiv din ţara noastră ce avea să sară, în lungime, peste şapte metri. În primăvara lui 1934, la Blaj, la Concursurile Interşcolare, reuşea să treacă peste recordul de 6,89 m, atingând 7,08. Peste o lună şi jumătate, îşi atingea propria bornă, pe „Venus", anunţând, la megafoane, „live", că dedică succesul său viitoarei...reuşite a echipei naţionale de fotbal a României.

Şi jocul pleacă la drum. Trupa noastră funcţionează ca unsă, înscriem repede, prin aceaşi Dobay. Rămânem sus, controlăm jocul, dar ratăm incredibil şi-l facem mare pe portarul František Plánička (n.a. – pentru a înţelege cât de uriaş a fost goalkeeperul, un mic

Planicka, cel care a apărat senzaţional contra noastră, venea în România, peste doi ani, pentru trei meciuri „amicale", cu Slavia Praga, unica echipă de club la care a evoluat, vreme de 15 ani

49

2-1

0-1

CEHOSLOVACIA **ROMÂNIA**

Au marcat: Puc (50), Nejedlý (67) /Dobay (10)

(1-2-3-5)	(1-2-3-5)
Planicka (c)	Zombory
Zenisek	Vogl (c)
Ctyroky	Albu
Kostalek	Morawetz
Cambal	Kotormany
Krcil	Deheleanu
Junek	Bindea
Silny	N. Kovacs
Sobotka	Sepi II
Nejedly	Bodola
Puc	Dobay
Antrenor:	**Antrenor:**
Karel Petru	Josef Uridil

27 mai 1934, Trieste, turneu final CM
Stadion: „Littorio". **Spectatori:** 5.000
A arbitrat: John Langenus (Belgia)

exemplu: la decesul său, în iulie 1996, la 92 de ani, Karel Poborsky și-a amânat prezentarea la noul lui club, Manchester United, pentru a fi prezent la înmormântarea sa). Cehii ies cu alt tonus de la vestiare, băieții noștri parcă au prins plumb în ghete. Puc și Nejedlý, un fotbalist fenomenal, viitorul golgeter al acestei ediții, stabilesc rezultatul final: 2-1 pentru Cehoslovacia, deși impresia generală este aceea că naționala noastră trebuia să câștige!

„Dobay și Vogl, cei mai buni oameni ai României" - *„Gazzetta dello Sport"*

Dezamăgirea este mare, pentru că mulți au considerat că puteam învinge. **„Silviu Bindea n-a ajuns la minge, ca s-o împingă din trei metri. Îl durea foarte tare piciorul"**, declarat, supărat, Grațian Sepi. Dacă poate fi vorba de o consolare, Ceholsovacia ajunge până în marea finală, pierdută contra Italiei, cu 2-1, după prelungiri. Au apărut zvonuri care au spus că portarul cehilor n-a apărat, pe final, la adevărata sa valoare, de mila jucătorilor italieni, ce urmau să aibă probleme dacă nu cucereau titlul mondial...

Interesant este că arbitrii aveau, pe atunci, voie, să comenteze rezultatul. **„Impresia mea este că prima repriză putea fi câștigată de România cu trei goluri. Dacă spun că Plánička a fost cel mai bun, cred că am caracterizat jocul",** suna declarația belgianului John Langenus.

„Greu de jucat contra României, care, dacă ar mai fi avut un jucător precum Dobay, ar fi trebuit să mă împart în două!" - *František Plánička, portarul naționalei cehoslovace*

Lotul României la CM de Fotbal din Italia, 1934

Portari: Adalbert Püllöck (5 selecții, Crișana Oradea), Károly Weichelt (1, CAO Oradea), Vilmos Zombory (3, Ripensia Timișoara)

Fundași: Gheorghe Albu (20, Venus București), Rudolf Bürger (14, Ripensia), Alexandru Cuedean (0, Rapid București), Lazăr Sfera (2, Venus București), Emerich Vogl (27, Juventus

București)

Mijlocași: Vasile Deheleanu (1, Ripensia Timișoara), Gusztáv Juháasz (0, Juventus București), Rudolf Kotormány (6, Ripensia Timișoara), József Moravetz (8, RGMT Timișoara)

Atacanți: Iuliu Baratky (1, Crișana Oradea), Zoltán Beke (0, Ripensia Timișoara), Silviu Bindea (8, Ripensia Timișoara), Iuliu Bodola (20, CAO Oradea), Gheorghe Ciolac (14, Ripensia Timișoara), Ștefan Dobay (12, Ripensia Timișoara), István Klimek (0, ILSA Timișoara), Nicolae Kovacs (19, CAO Oradea), Sándor Schwartz (5, Ripensia Timișoara), Grațian Sepi (18, Universitatea Cluj)

Antrenor: Josef Uridil (Constantin Rădulescu)

INFO+ *Milton încasează 13 goluri la debut*

Echipele englezești, aflate într-un autoimpus embargou față de FIFA, nu participă, așa cum se știe, la turneul final, dar aceasta nu înseamnă că în Albion fotbalul nu-și vede de drumul său. Chiar la începutul anului, Steve Milton, portarul celor de la Halifax Town, debutează pentru echipa sa, în partida cu Stockpot County, primind 13 goluri, în ceea ce avea să reprezinte un record al fotbalului englez. Cum record (vezi foto) avea să fie și numărul de spectatori de la partida de Cupă dintre Manchester City și Stoke: 84.569 de suflete vin să vadă victoria „cetățenilor", cu 1-0, în jocul cu cel mai numeros public din competiția KO, dacă exceptăm finalele.

IF YOUR STOMACH is all WRONG— Beecham's PILLS will put it RIGHT!

SUNDAY GRAPHIC and SUNDAY NEWS

SUNDAY, MARCH 4, 1934.

When Headachy take Genasprin The SAFE Brand

RECORD CROWD WATCH A CUP-TIE

HOW MANCHESTER CITY REACHED THE SEMI-FINAL

A record crowd of 84,569 at Maine-road—the biggest which has ever attended a game in England outside an F.A. Cup Final or an international—saw Manchester City win through to the Cup semi-final for the third season in succession by defeating Stoke City 1—0. The picture above shows the all-important goal being scored by Brook (centre, right), with John, the Stoke goalkeeper, attempting to save.

JOSEF "PEPI" URIDIL

Primul antrenor străin din istorie: fotbalist, vedetă, actor, antreprenor, golgeter • Proprietar de fabrică de zahăr • Elogiat de compozitori • Inclus în cea mai bună echipă din toate timpurile a lui Rapid Viena • Considerat a fi un demn urmaș al marelui Mathias Sindelor • Debutează la "naționala" României direct într-un meci de Campionat Mondial!

Pe 29 aprilie 1934, pe stadionul ONEF, cu 20.000 de oameni în tribună, România obține calificarea la CM din Italia, după un 2-1 cu Iugoslavia. Este cel de-al **31-lea meci** pe banca tehnică a lui **Costel Rădulescu** care anunță că e obosit, vrând să se dedice altor proiecte (va reveni, însă, pe 17 iunie 1935). Se ia decizia aducerii unui antrenor străin, care să se ocupe de pregătirea pentru turneul final din „Cizmă".

Pe 14 mai 1934 (deși meciul de la Trieste, contra Cehoslovaciei, este programat pe 27, deci în mai puțin de două săptămâni), la cârma echipei este numit austriacul **JOSEF URIDIL**, așa cum se va vedea, un personaj uriaș, cu o poveste de viață uluitoare. Va rămâne primul tehnician străin din istoria echipei naționale, al doilea fiind Cristoph Daum.

Fiu de croitor, rănit pe frontul Primului Război Mondial

Născut exact în Crăciunul anului 1895, la Viena, „Pepi" Uridil era al treilea fiu al unei familii venite din Bohemia, cu un tată croitor. La opt ani, micuțul Josef avea, deja, abilități de fotbalist, fiind mult mai tehnic decât fratele mai mare, Franz, cu care bătea mingea în Ottakring, cartier al capitalei austriece. **La 17 ani era în lotul lui Blue Star, la 19, la faimoasa Rapid Viena.** Era înrolat în armată, pleca pe frontul Primului Război Mondial, unde se alegea cu o rană la cap, în 1915. Era lăsat la vatră și, din 1916, începe adevărata carieră de fotbalist. Astăzi, specialiștii sportului austriac sunt unanimi în a recunoaște că, până la apariția marelui Matthias Sindelar, Uridil a fost întâiul star.

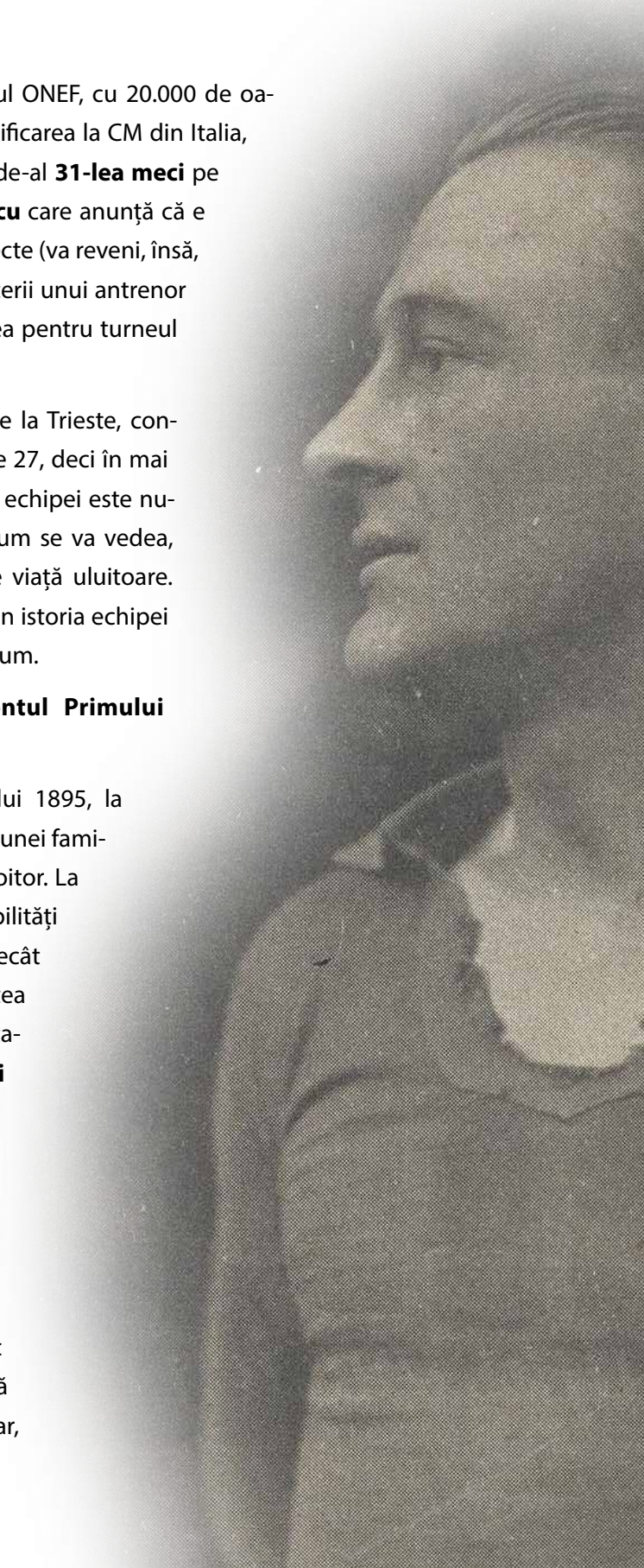

Din 1918 până în 1921, Josef evoluează, ca atacant, la Rapid Viena și, în fiecare sezon, marchează mai multe goluri decât numărul meciurilor jucate! De pomină rămâne o partida din 1920 / 1921, contra celor de la Wiener AC (WAC): trupa lui „Pepi" este condusă, la pauză, cu 4-2, pe propriul teren, el marcând ambele puncte. La reluare, Uridil devine omul-orchestră și înscrie de cinci ori, scorul final fiind 7-5!!!

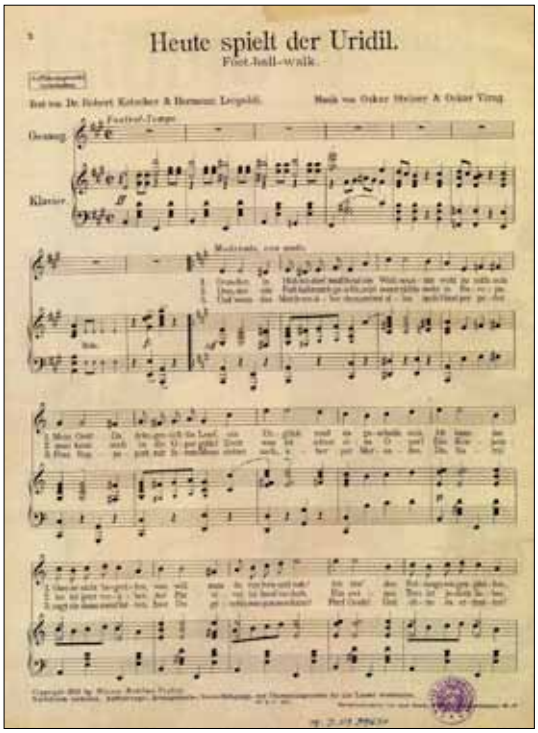

Marele Hermann Leopoldi îi face melodie

În 1922, **Hermanm Leopoldi**, celebrul compozitor austriac, compune piesa „**Heute spielt der Uridil"** („Astăzi joacă Uridil"), pe ritmuri de foxtrot. Între două partide, are timp să se așeze în fața camerelor de luat vederi. În 1924 joacă în **„Pflicht und Ehre"** („Datorie și onoare"), o peliculă bine primită de public.

„E un tip citit, rasat. De multe ori îl vezi la Holub, la cafenea, discutând cu filozofii vremii subiecte importante", scriu ziarele vieneze. Lansează propriul său brand de bere, „**Uridil**", apoi pune bazele unei fabrici pentru producerea zahărului, „**Kracheln**". Se retrage, la 35 de ani, de pe gazon, după o carieră fabuloasă pentru acele vremuri, cu ultimele meciuri la AS Bari, în Italia.

Două săptămâni de pregătire, un joc, o plecare

Ultima parte a carierei îl găsește, așadar, la AS Bari, unde este un fel de antrenor – jucător, grație experienței sale. **Din 1930 până în 1934 pregătește echipe din Cehia, ajunge în Croația, la HASK Zagreb, trece prin Olanda, dar și pe la Ripensia, în Timișoara.**

Pe 3 mai 1934, sorții ne hărăzesc **Cehoslovacia** la cel de-al doilea turneu al nostru de Campionat Mondial. Cum omul are rădăcini adânci acolo, a pregătit trupe din Bratislava și este liber de contract, Costel Rădulescu decide să-l aducă tehnician al naționalei României, „**manager și îngrijitor al teamului**", după formula oficială.

Pe 14 mai, Josef Uridil preia frâiele. Are cinci jucători de la Ripensia în lot, Dobay, „Calul", e marea sa vedetă. Nu se dispută nicio partidă amicală, se pleacă spre Trieste, locul

jocului. Aici pierdem cu 2-1, unicul joc de la acel turneu final, deși, la pauză, conducem cu 1-0. **Uridil bifează primul și ultimul său joc, ceea ce înseamnă că primul antrenor străin pe care l-a avut echipa noastră națională a stat pe banca tehnică 90 de minute.**

Mai antrenează prin Iugolsavia ori Elveția, apoi se întoarce la Rapid Viena, echipa sa de suflet. Cu „Pepi" Uridil la comandă, austriecii reușesc una dintre cele mai de răsunet victorii ale lor, un **6-1 cu Arsenal Londra, pe 25 mai 1953**. Se stinge în 1962.

Din 1991, o stradă din Viena îi poartă numele, iar în 1999 este inclus în cea mai bune echipă din toate timpurile a celor de la Rapid Viena.

Uridil, alături de naționala României, înaintea partidei cu Cehoslovacia, de la CM 1934

JOSEF „PEPI" URIDIL

24 decembrie 1895 – 10 mai 1962

Ca jucător: Blue Star, Rapid Viena, FC First Viena, AS Bari

De cinci ori campion al Austriei, de două ori câștigător al Cupei Austriei, de trei ori golgeter al campionatului. Opt meciuri și opt goluri la echipa națională

Ca antrenor: AS Bari, Ripensia, Naționala României, SPC Helfort, BSK Belgrad, FC Biel, FC Lucerna, S.W. Essen, Vfl Altenbögge, Rapid Viena, Jahn Regensburg

Christoph Daum, primul străin pe bancă după opt decenii

La 82 de ani de la primul și ultimul nostru meci cu un antrenor străin pe banca tehnică, FRF angajează al doilea tehnician venit din sfera germană. Christoph Daum (născut pe 24 octombrie 1953 în RDG) a venit în România cu scopul de a califica naționala la Campionatul Mondial din 2018. După ce a evoluat la echipa de amatori a lui 1. FC Köln, Daum s-a apucat de antrenorat, cu echipe din Bundesliga. A ajuns și în Turcia, dar și la Viena, asemenea lui Uridil. Spre deosebire de acesta, care a pregătit pe Rapid, germanul s-a ocupat de preopinenții de la Austria.

În întreaga sa carieră - care a cuprins 985 de meciuri ca tehnician - (154 de partide numai la „țapinari" și alte 185 la Bayer Leverkusen) a câștigat opt trofee, cel mai important fiind titlul de campion al Germaniei, în 1991-1992, cu VfB Stuttgart, echipă la care jucau Guido Buchwald, Maurizio Gaudino, Matthias Sammer ori Fritz Walter.

CAPITOLUL 5

CUBA NE ELIMINĂ ÎN FRANȚA CU SPANIOLI ÎN ECHIPĂ

1938

La cel de-al treilea Campionat Mondial consecutiv, Franța 1938, plecăm favoriți și ne întoarcem după primul meci, disputat în două întâlniri • Evităm Egiptul și Argentina, dăm peste Cuba, o echipă plină de spanioli refugiați de teama Războiului Civil • Ștefan Dobay povestește cum românii i-au luat de sus pe „omuleții cu obrajii arși de soare și echipament învelit în hârtie de ziar" • Maiorul „Țane" Săvulescu, selecționerul, este înlocuit la întoarcerea în țară

Egiptul are Ramadan, Argentina e supărată pe Europa. Evoluăm contra „Americii Centrale”!

În 1938, România se află în fața celei de-a treia participări la un turneu final de Campionat Mondial. Vremurile-s tulburi, cea de-a doua mare conflagrație mondială n-a mușcat din Europa, dar mult nu mai este.

Nici din punct de vedere fotbalistic nu e liniște în lume. FIFA a promis că va alterna organizarea unui turneu mondial în varianta Americile – Europa, din patru în patru ani. Uruguayul a fost în 1930, Italia în 1934, firesc acum ar fi rândul purtătorilor de sombre-

Ultima fotografie a naționalei noastre înainte de plecarea spre Franța. Toată lumea e încrezătoare într-o prestație de senzație

ro. Numai că Jules Rimet, președintele forului mondial, trage sforile pentru ca Franța, patria natală, să găzduiască ultima competiție de anvergură de dinaintea celui de-al Doilea Război Mondial. Argentina se supără, crezând că ea va primi dreptul de organizare. Anunță că boicotează competiția. Uruguayul, în semn de solidaritate, face la fel. Imediat, Statele Unite, Columbia, Costa Rica, Mexicul, El Salvador și Guyana Olandeză spun, și ele, „pas”.

„Bătrânul Continent" stă pe un butoi cu pulbere. Germania a anexat Austria la 12 martie 1938, „Anschluss"-ul. Trupa e calificată la CM, dar „dispare". În mod surprinzător, FIFA nu cheamă Letonia, cea care a terminat grupa de calificare pe locul secund, astfel că „postul" rămâne vacant. Finalmente, din cauza problemelor de tot felul, din cele 35 de echipe care își anunțaseră prezența ajung, în Franța, mai puțin de jumătate: 15!

România nu a participat în campania de calificare: sorții ne scot în față, în runda preliminară, Argentina. Dar trupa sud-americană anunță că nu participă. Vine la rând Egiptul. Însă africanii au Ramadanul, FIFA nu acceptă modificarea datelor de disputare, așa că, din nou, rămânem fără adversar! Până la urmă **CUBA** este cea hărăzită, la prima și ultima sa prezență din istorie la un turneu final! Băieții de la Havana și brazilienii erau singurii care trecuseră peste boicot și aveau să ajungă în Hexagon.

Până la întâiul joc oficial, contra Cubei, din 5 iunie 1938, România evoluează, în primele cinci luni ale anului, într-un singur meci! Concret, 1937 se încheie cu înfrângerea de la Belgrad (2-1 cu Iugoslavia, în 8 septembrie, în Cupa Regelui Carol al II-lea, numită și Cupa prieteniei româno-iugoslave) iar 1938 se deschide cu...eșecul contra Iugoslaviei, 0-1, la București, în Cupa Țărilor Vecine. În țară e mare sărbătoare înainte plecării spre Franța, mai ales după ce gazetele dau vestea duelului contra Cubei. Mai mult, presa internațională ne poziționează, și ea, printre favorite! **„Nu ne-ar surprinde deloc să vedem unsprezecele românesc în finala Cupei Mondiale"**, scrie jurnalistul Maurice Pefferkorn în ziarul francez „L'Auto".

Cine este maiorul „Țane" Săvulescu, cine sunt cubanezii?

Alexandru „Țane" Săvulescu (8 iunie 1898 – 11 decembrie 1961) a fost, de mic, lipit de lumea sportului. La nici 15 ani, în 1913, era unul dintre fondatorii „Cercului Atletic Bucureștean", printre primele grupări românești ce avea să participe, cu regularitate, la competițiile sportive, nu numai la cele fotbalistice. În tinerețe, ca jucător, fusese prieten, printre alții, cu George Vraca (viitorul mare Artist al Poporului) ori cu renumitul Theodor Davila, fiul scriitorului Alexandru (autorul dramei „Vlaicu Vodă") și nepotul marelui Carol (organizatorul sistemului medical modren). Ajuns la 36 de ani, Săvulescu este numit antrenor al echipei naționale de fotbal a României pe 8 octombrie 1934, pe linie...militară, fiind maior. Pregătește selecționata patru meciuri, apoi este înlocuit cu „eternul" Costică Rădulescu,

urmând a reveni în pâine direct la Campionatul Mondial din Franța.

Adversarii noștri, cubanezii, erau puțin cunoscuți. Plecaseră din La Havana pe 21 mai, via New York și, de aici în Franța, cu pachebotul „Orizaba". Traseu obositor, ca și al nostru, cu opt ani în urmă, peste Atlantic. În lot, mulți spanioli, refugiați din patria lui Cervantes pe pământuri mai liniștite, în Peninsula Iberică fiind, deja, Război Civil: selecționerul **Jose Tapia**, de 32 de ani, născut la Vigo, **Thomas „Tomas" Fernandez**, de loc din Santander, **Manuel Chorens**, de loc din La Coruña...Antrenorul îi pregătea de opt ani, cunoștea la perfecție marfa, în lot aflându-se mulți „copii": Juan Tuñas, 21 de ani, Jose Magriña, 20, Chorens, 22... Toți proveneau de la echipe cu „renume", fondate de emigranții spanioli: Fortuna Havana, Juventud Asturiana, CD Centro Gallego...Interesant este faptul că în delegația cubaneză s-a aflat și o femeie, Emilia Garcia, 29 de ani, soția lui Chorens. Vedetele lor erau, fără îndoială, portarul Benito Carbajales (scris, uneori, și Carvajales) și atacantul Hector Socorro Varela, de 26 de ani.

Listele de pasageri de pe vasele „Orizaba" și „Queen Mary", cu care cubanezii au venit și au plecat din Franța, via New York

Ajunși la Toulouse, unde avea să aibă loc primul meci, cubanezii sunt spionați, imediat, de antrenorul „Țane" Săvulescu. La întoarcerea acestuia la hotelul nostru, reporterii români îl iscodesc: **„Le dăm de la șapte în sus. I-am văzut pe toți. Vai de capul lor, săracii! Au venit la teren cu ghetele înfășurate în jurnale"**...Omologul său, Jose Tapia, antrenorul naționalei de la...24 de ani (!!!)e mai rezervat. „Nu avem ambiții nemăsurat. Da, ne gândim să facem o figură frumoasă la Campionatul Mondial. De va fi așa, ne vom întoarce mulțumiți în Cuba. Și asta cu toate că suntem cei mai buni din America Centrală".

Domnilor, poftiți la joc! Pardon, la jocuri!

5 iunie 1938 a picat într-o duminică. Ziua când România debuta la cel de-al treilea Campionat Mondial consecutiv la care participa. Jocul e programat la Toulouse. Băieții sunt liniștiți, atmosfera e destinsă. Chiroiu, de la Ripensia, e auzit spunând că **„berea franceză e mai slabă decât apa din România, așa că e logic să consumăm, aici, doar bere"**... Atmosfera din sânul lotului nostru e descrisă, concret, de către Ștefan Dobay, „Calul", în

autobiografia sa, „Șut... goool!”: **„Am privit cu multă superficialitate întâlnirea cu Cuba, subestimându-ne adversarul. Acei omuleți cu obraji arși de soare, scunzi și slăbuți, cu ghetele de fotbal aruncate peste umăr și cu echipamentul sub braț, învelit în ziar, aveau să ne facă surprize. Au venit la antrenament fluierând, erau veseli. Nu au intrat în cabinele pregătite pentru ei ci, modești, s-au echipat într-un colț și au trecut direct la subiect: fotbalul. Aveau o viteză uimitoare și se antrenau cu tragere de inimă și din convingere. Noi însă ne formaserăm o idee greșită despre posibilitățile lor. Eram siguri că îi <<avem deja în buzunar>>, neluându-i în serios. Să zică mulțumesc dacă încasează numai 10 goluri”.**

Organizatorii aproape că nici nu recunosc adversara noastră! Tipăresc bilete cu „**America Centrală**” în dreptul oponenților trupei lui „Țane” Săvulescu. E ora locală 16:00, când italianul Giuseppe Scarpi fluieră începutul unui meci care – cel puțin pe hârtie – avea să fie ușor. Bindea lovește după o jumătate de oră, dar atacantul celor de la Iberia Havana, Hector Socorro, restabilește egalitatea. Magriña îi duce în avantaj pe cubanezi, lucrurile se complică. Baratky face rost de un gol târziu, cu un minut înainte de final, și se ajunge în prelungiri.

E momentul în care Costică Rădulescu coboară la vestiare. Nu vrea să submineze autoritatea antrenorului, dar ridică, nițeluș, glasul. Băieții dau senzația că se trezesc, dar același Socorro ne face viața un calvar. Dobay închide tabela, în minutul 105, se termină 3-3. Nu există lovituri de departajare, așa că ambele echipe sunt anunțate că va urma...rejucarea, peste patru zile, în același loc!

Deși am marcat contra cubanezilor de patru ori în două jocuri, n-am putut trece peste gruparea din America Centrală

Pentru partida din 9 iunie, antrenorul face multe modificări. Ies **Kovacs, Bindea** (deși marcase un gol), **Iuliu Bodola, Cossini, Pavlovici ori Chiroiu**, intră **Prassler** (aflat la a doua selecție din viață), portarul e schimbat și el, apar **Ionică Bogdan** (viitoarea legendă rapidistă), **Bărbulescu, Felecan**. Costel Rădulescu „miroase" ceva. Intervine și spune că aceste modificări nu au cum să nu afecteze jocul echipei. Încearcă să-i introducă pe teren pe Kovacs ori Bodola, jucători cu mult mai multă experiență decât titularii, însă fără succes.

Tapia îl înlocuiește, și el, pe Carbajales cu Juan Ayra, a cărui poartă o atacăm din primul minut. Ionică Bogdan lucrează cu Dobay, „Calul" și avem 1-0. Socorro, blestemul nostru, nu ne iartă, pentru ca Tomas Fernandez să închidă tabela. Românii reclamă ofsaid, spun că s-au oprit deoarece cubanezul era afară din joc, însă tabela arată altceva. România pleacă spre casă, „America Centrală" (rămasă cu unica victorie la un turneu final de CM) ia drumul „sferturilor", unde Suedia face instrucție de front cu ea: 8-0!!!

Dobay nu-și revine. **„Nu pot trece peste un asemenea eveniment dureros fără să scriu câteva rânduri despre cele două echipe: noi, de la început, am intrat pe teren îngâmfați. În momentul în care i-am văzut pe cubanezi îmbrăcați lejer, în bluze de vară și cu sandale ușoare, dintr-o împletitură subțire și fără ciorapi, i-am asemuit mai mult cu un grup de studenți sau de copii mai mărișori care veneau de la joacă și se duceau la gârlă. După părerea mea, în acest moment am pierdut jocul, cubanezii speculând punctul nostru cel mai slab: orgoliul exagerat. Această subestimare a adversarului nu era cu nimic justificată"**, amintește el în lucrarea citată.

74

1-2

1-0

ROMÂNIA	**CUBA**
Au marcat: Dobay(35) / Socorro(50), Fernandez(57)	
(1-2-3-5)	**(1-2-3-5)**
Sadowsky	Ayra
Burger	Barquin
Felecan I	Chorens
Bărbulescu	Arias
Rășinaru	Rodriguez
Raddinsky	Berges
Ionică Bogdan	Magriña
Moldoveanu	Fernandez
Baratky	Socorro
Prassler	Tunas
Dobay (c)	Sosa (c)
Antrenor:	**Antrenor:**
Alexandru Săvulescu	Jose Tapia

9 iunie 1938, Toulouse, turneu final CM
Stadion: „Chapou". **Spectatori:** 7.000
A arbitrat: Alfred Birlem (Germania)

Cubanezii se îmbarcă pe „Queen Mary" și fac cale întoarsă, cu cea mai mare surpriză de până acum din istoria Campionatelor Mondiale, românii vin la București. Nimănui nu-i mai stă gândul la fotbal, Europa fierbe, dar, totuși, o decizie se ia: la primul joc după Toulouse, antrenorul „Țane" Săvulescu este înlocuit cu Liviu Iuga, cel care va reveni la o așa zisă formulă-standard a echipei naționale. Rămâneam cu ideea că Nicolae Kovacs avea să devină primul jucător român din istorie cu trei prezențe la turneele finale de Campionat Mondial din perioada interbelică.

Lotul României la CM de Fotbal din Franța, 1938

Portari: Dumitru Pavlovici (8 selecții, Ripensia Timișoara), Robert Szadowsky (1, AMEFA), Mircea David (4, Venus București)

Fundași: Rudolf Burger (27, Ripensia Timișoara), Vasile Chiroiu II (8, Ripensia Timișoara), Iacob Felecan I (4, Victoria Cluj), Lazăr Sfera (5, Venus București)

Mijlocași: Vintilă Cossini (12, Rapid București), Gheorghe Rășinaru (1, Rapid București), Ladislau Raffinsky (18, Rapid București), Andrei Bărbulescu (2, Venus), Gheorghe Brandabura (4, Juventus București)

Atacanți: Silviu Bindea (18, Ripensia Timișoara), Nicolae Kovacs (36, C.A.O.), Iuliu Baratky (10, Rapid București), Iuliu Bodola (39, Venus București), Ștefan Dobay (33, Ripensia Timișoara), Ionică Bogdan (1, Rapid), Ioachim Moldoveanu (3, Rapid București), Iuliu Prassler (1, AMEFA), Coloman Braun – Bogdan (0, Juventus București), Miklos Nagy (0, Crișana Oradea)

Antrenor: Alexandru Săvulescu

INFO+ *„Cetățenii", campioni, retrogradează!*

Deși pare greu de crezut, în 1938, Manchester City devine singura echipă din istoria fotbalului britanic ce retrogradează la un an după ce cucerește campionatul! Cu un sezon înainte, „cetățenii" se impuseseră, cu 57 de puncte, în fața celor de la Charlton Athletic, care adunaseră doar 54. A urmat un an catastrofal, și, cu 12 victorii din 42 de partide, City merge în liga a doua acolo unde, ca o curiozitate, evoluau, printre alte echipe cu ștaif, Manchester United, Aston Villa, Tottenham ori Newcastle. A fost ceva ce nimeni nu poate explica până în zilele noastre, dacă ne gândim că Manchester învingea cu 6-1 și 7-1 pe Derby și cu același ultim scor pe WBA. Și mai interesant: în întreaga istorie a fotbalului din Albion nu s-a mai întâmplat ca o grupare care a punctat de cele mai multe ori într-un sezon (80) să „pice"!!!

În vara lui 1938, City era campioană. Un an mai târziu, retrograda!!!

LEGENDELE
1922 – 1945

În perioada în care portarii evoluau cu șapcă pe cap și buzunar pentru batistă în partea din spate a pantalonilor, echipa națională a avut vedetele ei • Mircea David a fost botezat „Il Dio" de către episcopul din Roma pentru prestațiile sale • Mihai Flamaropol (cel care avea să dea numele patinoarului din București) evolua, în același timp, pentru naționalele de fotbal și de hochei!!! • „Calul" Dobay trăgea, din alergare, cu o așa putere, încât rupea plasa porții adverse • Bodola deținea, aproape 60 de ani, recordul golurilor

În perioada „romantică” a echipei naționale, de la apariția sa până în primele clipe de după cel de-al Doilea Război Mondial, selecționata a avut câteva vedete de prim rang. Poate nu staruri în accepțiunea din zilele noastre, dar fotbaliștii cu aură, pentru care suporterii ajunseseră să vină, în număr mare (15 – 30.000) pe stadioane.

Era vremea în care se apăra fără mănuși, dar cu bască pe cap și lăcaș de batistă la buzunarul pantalonilor, vremea în care primele de joc se dădau în porție dublă de marmeladă și biscuiți de „răsboiu”, vremea în care judecătorul de la centrul terenului era apelat cu „domnule arbitru” ori în care cronicile sportive abundau de cuvinte delicioase precum „match”, „foot-ball” ori „shoot”.

Atunci au apărut un **Mircea David**, portarul care aduna, în întreaga carieră, 21 de fracturi, un **Emerich „Ciogli” Vogl**, sextuplu campion al României, probabil cel mai fin jucător pe care l-a dat fotbalul nostru, un **Ștefan „Calul” Dobay**, prezent la două turnee finale de Campionat Mondial, despre șutul căruia „Cibi” Braun spunea că este cel mai puternic din lume ori un **Mihai Flamaropol**, sportivul care alterna, în același an, antrenamentele de fotbal cu cele de hochei, iar pe cele de hochei cu cele de canotaj!

„Prima repriză nu prea plăcut la mine. Ia hai să placă a doua!” • Iuliu „Gyuszi” Baratky, certându-și colegii, în pauza unui meci disputat cu naționala României, în decembrie 1934

Deplasările se făceau cu trenul, la clasa a doua, durau un infinit, alarma de „aviație inamică” suna des, tricourile se năștеau doar prin mila prietenilor jucătorilor dar, cu toate acestea, pentru a vedea la lucru aceste legende, 30.000 de suflete uitau de toate și soseau pe ONEF ori ANEF spre a vedea cum ne distrăm cu Franța, cum facem instrucție de front cu Grecia ori cum rezistăm eroic în fața Italiei, dubla campioană mondială a marelui Vittorio Pozzo.

93 de partide a disputat naționala de fotbal a României de la primul joc, în 1922, până la întâia partidă de după cel de-Al Doilea Război Mondial, în septembrie 1945

Delegația României defilând la Balcaniada din 1933

Se numea Mircea. Episcopul de Roma l-a botezat „Il Dio”

La Praga, în 1938, contra Cehoslovaciei, într-o echipă din care mai făceau parte, printre alții, Silviu Bindea, Silviu Ploeșteanu, Iuliu Baratky ori Bodola

E aproape miezul nopții, mijloc de aprilie 1940. Luminile Colosseum-ului se zăresc la nici o sută de metri. Episcopul de Roma se apropie de el, îi pune o mână pe umăr și-l întreabă: ***„Fiule, te rog a nu te supăra. Am vrut să văd dacă ești plămădit din carne sau din cauciuc. Il Dio”***

MIRCEA DAVID (poreclit „Il Dio”, 16 octombrie 1914, Sinaia – 12 octombrie 1993, Iași) tocmai a terminat meciul de pe „Nazionale”, 2-1 pentru Italia. Însă portarul naționalei a apărat miraculos, mai ales că trei sferturi din meci a fost accidentat. Rău! ***„M-am aruncat în aer, plonjon de patru metri, ca să-l blochez pe Bertoni. Italianul apucase să tragă. Am prins mingea, dar și două lovituri, în același timp: la ficat și la cap. Cucuiul pornise, deja, la drum, nu mă jena prea tare, în schimb nu-mi mai simțeam corpul”***, avea să declare, după meci, la agapa la care era rebotezat.

Debutase cu patru ani în urmă, contra Ungariei, la București. Tatăl îl dorea inginer, el se trăsese spre fotbal. Oradea, apoi marea echipă a Venusului. Era mic de statură, a vorbit cu un profesor de educație fizică, a primit niște exerciții specifice. S-a înălțat până la 1,75 m.

A bifat 12 partide, a prins, pe „Giulești”, ultimul meci al României dinainte de 1945... Omenirea era în război, nu se mai gândea la match-uri... Medicii de la „Băile Felix”, acolo unde se ducea, an de an, pentru tratament balnear, pot jura că i-au numărat, oficial, 21 de fracturi pe tot corpul...

“Ciogli”, primul emerit din fotbalul românesc

“El reprezintă clasicismul în echipa asta a mea. Cât timp a jucat half centru – până la Montevideo – adică de vreo 15 ori – a fost elegant ca un cal de curse. Când a trecut fundaș, și asta s-a întâmplat în meciul de la Zagreb, în 1931 (4-2 cu Iugoslavia), a căpătat brusc sobrietatea unui profesor de latină. Simplu ca un «bonjour», cu ușurința cu care un actor ar trece de la Romeo la, să zicem, Iago. Țin să-ți atrag atenția că în ambele posturi – atât de diferite în vremea aceea – „Ciogli” a avut o finețe de înaintaș, astfel încât spectatorul n-a prea știut cine e cel care atacă și cine se apără” • Virgil Economu, fost antrenor al echipei naționale

EMERICH VOGL (alintat „Ciogli”, 12 august 1905, Timișoara – 29 octombrie 1971, București) a respirat, toată viața, numai fotbal. A fost jucător, antrenor emerit (primul din istoria fotbalului nostru), consilier, colaborator al publicațiilor sportive. Personaj extrem de fin, comparabil, poate, doar cu „Piți” Apolzan ori Emeric Ienei. A evoluat la Chinezul și la Juventus, debutând în echipa națională în 1924, într-un „amical” contra Cehoslovaciei, împotriva căreaia avea să dispute și ultimul joc ca tricolor. **Până în 1934 a strâns 29 de meciuri și un gol**, participând la primele două turnee finale de Campionat Mondial din istorie. Pentru a înțelege personalitatea sa de pe gazon, trebuie spus că la 20 de ani, la a treia sa prezență în națională, a fost „uns” căpitan! Povestea spune că la turneul din Uruguay, în 1930, pentru că posibilitățile erau puține, iar ghetele rupte, „Ciogli-baci” ar fi evoluat cu doi bocanci, puși unul peste celălalt, pe același picior: unul avea talpa bună, celălalt, „învelișul”.

FOOTBALL

O neașteptat de grea înfrângere a echipei naționa

Polonia câștigă cu 5-0 (4-0) în fața a 8000 spectatori

Echipa Românici a jucat detestabil. Partida cronometrată. Declarațiile d-lor Fabris, Caluza și Leucuția

Cauzele înfrângerei

În octombrie 1932, la București, cu Vogl pe gazon, România pierdea, contra Poloniei, cu 0-5, deși „Ciogli” făcea un meci bun. Se spune că, de ciudă, „căpitanul” nu a vorbit, nicio secundă, cu ai săi colegi!

Mișu, hocheistul din naționala de fotbal

La prima sa convocare la echipa națională, în primăvara lui 1948, s-a prezentat, la Hotelul „Ambasador", cu o valijoară în care avea doar ghetele de fotbal și o pijama. Atât! Tremura tot, deși, până atunci, evoluase în selecționata României, dar cea de...hochei!

MIHAI FLAMAROPOL (alintat „Mișu", 21 noiembrie 1919, București – 30 iunie 1985, București) este primul jucător de hochei ce apare în paginile unui volum despre o echipă națională de fotbal pentru simplul fapt că a evoluat, în același, timp, pentru ambele sporturi. ***„La fotbal am plecat de la piticii Gloriei, apoi am ajuns la marea trupă a lui Juventus. Antrenorul mi-a zis că sunt plăpând, că trebuie să fac rost de opt kilograme, așa că m-am băgat la un club nautic, pe lacul Herăstrău, ca să trag la rame"***, spunea Flamaropol care, practic, făcea trei discipline în 365 de zile. ***„La hochei am început pe lacul Cișmigiu, unde intrarea era doi lei. Doar duminica ai mei își permiteau să mă dea pe patinoarul Oteteleșanu, acolo unde plăteai 10 lei"***, mai adăuga el.

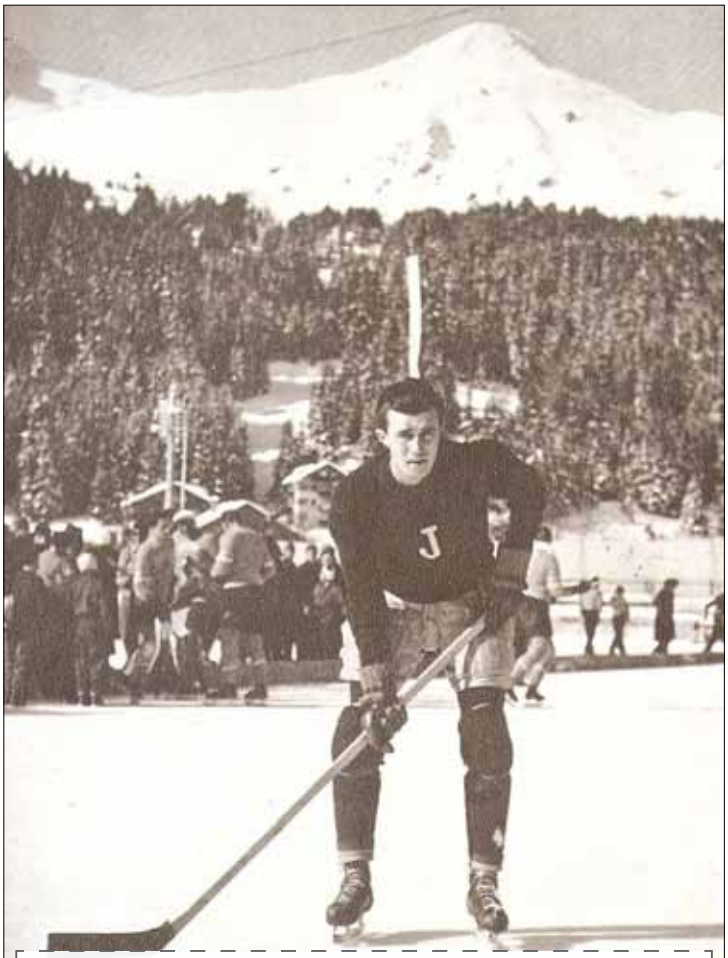

142 de meciuri și 45 de goluri la Juventus București, ca fotbalist. Cinci titluri de campion național cu Steaua București, ca antrenor de hochei!!! „Mișu" Flamaropol!

Deși pare greu de crezut, vara era echipier al trupei de fotbal de la Juventus, iarna, la aceeași grupare, juca hochei. Atenție, la ambele s-a descurcat de minune!

La echipa națională de fotbal a bifat patru jocuri, în perioada 1948 – 1951, ultima convocare venind la 32 de ani.

„Flamaropol și cu Mircea David au fost, cred, singurii sportivi care au mărit numărul spectatorilor din tribune cu contingente feminine" • Eugen Barbu

Ștefan Dobay, „Calul", a participat cu echipa națională a României la cinci ediții ale Cupei Balcanice

"Calul", cel care rupea plasele-n galop

Rămas orfan de tată, „Piști" ajunge în Timișoara, în „Fabruk", cartierul de fabrici al orașului. La liceul ordinului eclesiastic romano – catolic vede, întâia oară, o minge. E dragoste la prima vedere. Pe zidul unei case părăsite traseză, cu o cărămidă, niște cercuri. În ele trebuie să trimită mingea! Cu mici excepții, își leagă toată cariera de Ripensia...

ȘTEFAN DOBAY (poreclit „Calul", Dumbrăvița, Timiș, 26 septembrie 1909 – 7 aprilie 1994, Târgu Mureș) a adunat **41 de meciuri** la echipa națională, pentru care a marcat **19 goluri**. A debutat într-una dintre cele mai frumoase partide ale trupei noastre, 8-1 cu Grecia, pe 25.05.1930, în Cupa Balcanică. Direct cu gol. A evoluat vreme de nouă ani, a prins două turnee finale de CM și a avut o retregare ca la carte, într-un meci împotriva dublei campioane mondiale, Italia, la București (0-1, 11.06.1939, 40.000 de spectatori).

Legenda - întărită de respectabilul Coloman Braun-Bogdan, „Cibi-Baci" -, spune că în sezonul 1935-1936 a rupt plasa unei porți cu al său șut. Botezat „Calul", pentru fuga sa...galopantă, începuse să nu se mai uite la coechipieri. Pleca, în viteză și știa că în locul potrivit, fix la momentul potrivit, primea pasa. Pe care o transforma în gol.

„Mingea a spart plasa porții și a ieșit afară. Ghiulea ca din tun" • Coloman Braun-Bogdan

“Duduș”, fotbalistul cu record de 58 de ani

E 10 mai 1931, nițeluș după ora trei după-amiaza. Soarele-i blând, Costel Rădulescu, antrenorul echipei naționale, purcede-n vestiar. „Iulică, tată, azi ești titular!” România dă piept, pe ONEF, cu 15.000 de suflete în tribună, contra Bulgariei, în „Cupa Balcanică”. Puștiul are 19 ani, dar pare un atacant pur sânge. Se numește Bodola, vine de la C.A.O. și va scrie istorie la echipa națională.

IULIU BODOLA (cunoscut și ca Gyula Bodola, alintat „Duduș”, Brașov, 26 februarie 1912 – Budapesta, 10 martie 1993), va fi unul dintre cei mai interesanți jucători ai noștri de la echipa națională. Încă de la debut marchează, rapid, două goluri. Merge la Zagreb, cu Iugoslavia, lovește și acolo. **În 48 de partide va puncta de 30 de ori**. Primul record va sta în picioare până la Mircea Lucescu, care-l va doborî în 1974, cel de-a doilea va prinde aproape șase decenii, Hagi punându-i capăt în 1997.

„Era un dandy, se purta pedant, îngrijit, mereu bărbierit. De cele mai multe ori, la costum. Nu bea niciodată alcool, îi plăcea apa minerală” • Ilie Savu, fost coechipier la Venus

A ajuns la CM din Italia (1934) și Franța (1938). S-a retras în toamna lui 1939, la un România – Ungaria, țările pe care le-a iubit cel mai mult. ANEF-ul l-a aplaudat în picioare. 25.000 de oameni

Iuliu Bodola în marea echipă a Venusului din perioada interbelică

12 meciuri în șase ani: naționala în timpul celui de-al Doilea Război Mondial

Pe **1 septembrie 1939**, Germania invadează Polonia. Chiar dacă nici până astăzi, din punct de vedere istoric, nu există un consens privind data la care cel de-al Doilea Război Mondial avea să plece la drum, specialiștii consideră prima zi din „Răpiciune" drept o bornă. La cealaltă extremă, **9 mai 1945** este acceptată drept ziua în care – în Europa – ostilitățile au încetat. În această perioadă – vreme de aproape șase ani – naționala de fotbal a României avea să dispute doar 12 partide, logic, niciuna oficială, dar nimănui nu-i mai stătea capul la fotbal.

Pe plan intern, sezonul competițional 1938 – 1939 este considerat ultimul „complet". Venus București cucerește campionatul, având în componență „tricolori" precum Mircea David, Lazăr Sfera, Alfred Eisenbeisser, Silviu Ploeșteanu, Iuliu Bodola, Costică Humis sau Petea Vâlcov III. Apoi, intrarea țării noastre în cea mai mare conflagrație a omenirii duce cu sine suspendarea întrecerilor oficiale. În 1941 – 1942, locul campionatului este luat de „Cupa Basarabiei" (a nu se confunda cu tradiționala „Cupă a României"), apoi, din 1942, vorbim despre „Campionatul de Răsboiu". Cum este și normal, jocurile nu au avut caracter oficial, deoarece la ele n-au putut participa toate echipele.

CAPITALA SUB BOMBE

Bucureștenii au cunoscut eri din nou adevăratele emoții ale războiului

Pe 20 octombrie 1939 (deci după începerea WWII), România dispută, pe „ANEF", în fața a 25.000 de spectatori, partida amicală cu Ungaria. Țara noastră nu se află, oficial, angrenată în război, așa că lumea se mai bucură, încă, de sport. Se termină 1-1, este partida în care Ilie Oană (născut la Indiana Harbor, în SUA, unde familia sa se refugiase din cauza Primului Război Mondial), jucătorul lui Juventus, își face debutul la trupa antrenată de Virgil Economu.

Pe 14 aprilie 1940, mergem în Italia, pentru „amicalul" de la Roma. Cu un an înainte, campionii mondiali veniseră la București, unde ne învinseseră, greu, cu 1-0, acum le întoarcem vizita. Vittorio Pozzo e la cârma naționalei lor (singurul tehnician din istorie cu două titluri mondiale), celebrul Silvio Piola (peste 600 de meciuri în Serie A) se află în atac.

E duminică, 25.000 de oameni în tribune, iar noi rezistăm, 0-0, la pauză. Mai mult, Baratky marchează, în minutul 47, și conducem campioana mondială la ea acasă!!! Mircea David, portarul, face minuni. Imediat după joc va primi faimoasa sa poreclă, „Il Dio". Unii spun că cel mai bun din echipa noastră este Gică Popescu I, care are 21 de ani neîmpliniți și pe care selecționerul îl aruncă în luptă din primul minut, deși se află la a treia selecție. Fanii de pe „Nazionale" aplaudă jocul nostru, dar, așa cum avea să spună Lazăr Sfera, „căpitanul", „**ne-am speriat de posibilitatea de a învinge Italia, campioana mondială!**" Biavatti și Piola marchează în nouă minute, se termină 2-1, dar rămânem cu orgoliul că am condus, preț de o oră, cea mai bună echipă din lume pe propriul ei teren.

În iulie 1940, Germania ne invită la ea acasă. Se termină 9-3, la pauză 4-0. Cu 40.000 de oameni în tribună, **Fritz Walter** (în acte e Friedrich) debutează în echipa mare a Germaniei. Avea să fie considerat, până la Beckenbauer, cel mai mare jucător neamț. O treime dintre golurile din partida de atunci sunt opera sa. Debutase, la nici 17 ani, la Academia celor de la FC Kaiserslautern, grupare pentru care avea să joace în 411 meciuri. Se retrăgea în 1959, după 61 de meciuri la echipa națională. În doi ani ne duelăm de trei ori cu Germania. Primim 20 de goluri!!!

Nu numai cariera lui Fritz Walter (care debuta în naționala Germaniei într-un meci contra României) este legată de țara noastră, ci și...viața. Ajungea, la final de război, într-un lagăr de lângă Sighetul Marmației și scăpa, ca prin urechile acului, de Siberia!

Pe 13 iunie, pe „Giulești", terminăm la egalitate cu Slovacia, apoi naționala nu mai poate disputa niciun meci până în septembrie 1945, când rănile războiului încep să se acopere...

Partidele României în timpul celui de-Al Doilea Război Mondial

20.10.1939	România – Ungaria	1-1 (0-0)	amical
31.03.1940	România – Iugoslavia	3-3 (2-2)	Cupa Dunării
14.04.1940	Italia – România	2-1 (0-0)	amical
19.05.1940	Ungaria – România	2-0 (0-0)	Cupa Dunării
14.07.1940	Germania – România	9-3 (4-0)	amical
22.09.1940	Iugoslavia – România	1-2 (1-1)	Cupa Dunării
01.06.1941	România – Germania	1-4 (0-3)	amical
12.10.1941	România – Slovacia	3-2 (2-1)	amical
16.08.1942	Germania – România	7-0 (1-0)	amical
23.08.1942	Slovacia – România	1-0 (1-0)	amical
11.10.1942	România – Croația	2-2 (1-2)	amical
13.06.1943	România – Slovacia	2-2 (1-0)	amical

35.000 de germani îl aplaudă, în picioare, pe Petea Vâlcov, mort în stepa calmucă

Petea Vâlcov (primul din dreapta), alături de frații lui, echipieri la Venus. Colea avea să lupte și el, ajungând până în Munții Tatra

Fanii mai tineri ai echipei naționale nu-i știu povestea. Nu cunosc că un basarabean, titular în trupa României din perioada interbelică, avea să se stingă pe frontul celui de-al Doilea Război Mondial, luptând pentru Țara cea Mare, departe de casă, cu arma în mână, undeva, prin stepa calmucă...

Petre (Petea) Vâlcov avea în familie numai fotbaliști. Venise pe lume în 1910, la Bolgrad, vis-a-vis de Galați, în regiunea Odesa. Tatăl, părinte-profesor, nu-l dorea pe maidan. Dar el fugea, alături de frații Vasile, Volodea ori Colea să-l vadă cu mingea pe Pantelimon „Pantișa" Sabatin, un jucător

mingicar, ce fugise de bolșevici la Chișinău. După ce s-a rodat în Moldova de dincolo, a semnat cu Venus. Doamne, ce trupă a găsit aici! Evolua inter stânga, când, în iunie 1933, antrenorul Costel Rădulescu l-a chemat la o discuție, în Pasagiul Victoriei. La o bere i-a spus că va fi convocat la echipa națională, direct titular! A debutat contra Bulgariei, pe ONEF și, la a treia atingere de balon, în minutul 11, a punctat. S-a terminat 7-0, cu două reușite ale sale.

Apoi, meciul de la Efrurt, din 1935, cu Germania. Rasselnberg deschisese scorul, rapid, la prima fază de joc, dar, apoi, băieții se așezaseră bine pe teren. El, Petea, lovise după un sfert de oră și, la pauză, era 1-1. Lenz făcuse 2-1, el, Petea, apăruse din nou: 2-2. Finalmente, România pierdea cu 4-2, dar, la final, 70.000 de palme îl aplaudau pe jucătorul basarabean. După 150 de meciuri la Venus, cu 99 de goluri, după șapte partide la echipa națională, cu patru goluri, în 1941 se înrolează în Armata Română. **Pleacă pe frontul sovietic, unde decedează pe 16 noiembrie 1943.** După finalul celui de-al Doilea Război Mondial autoritățile nu fac niciun efort pentru a căuta firul dispariției sale: era proscris, luptase contra sovieticilor, chiar la ei acasă...

Sucitulescu, decedat la Dalnic, în Bătălia Odesei

Din păcate, Petea Vâlcov nu avea să fie singurul internațional român decedat în timpul celui de-al Doilea Război Mondial. **Petre Sucitulescu** evoluase, cu succes, șapte ani la Unirea Tricolor, cu care reușise să câștige și un campionat. Debutează, ca fundaș, la echipa națională pe 30.12.1934, într-o partidă jucată la o zi în fața Revelionului, contra Bulgariei, dar în Grecia, în Cupa Balcanică. Meciul are un istoric interesant: Bodola și Ciolac au făcut 3-0 rapid, după 37 de minute de joc. Apoi, elevii lui „Țane" Săvulescu au oprit motoarele și s-a terminat 3-2 pentru noi! Următorul meci al lui Sucitulescu era pe 01.01.1935, contra Iugoslaviei, la aceeași competiție.

În 1941 este înrolat în Regimentul „Mihai Viteazul", la șase zile după ultimul său meci în prima ligă (29 mai) pentru început fiind cantonat în București. Apoi pleacă direct pe front, la asediul Odesei. **Piere, cu arma în mână, în bătălia de la Dalnic, pe 20 septembrie 1941, la nici 32 de ani...**Trupul său nu va mai fi repatriat, niciodată...

„Petrică era un băiat formidabil, spiritual. Treceai greu de el. Când au aflat că a decedat, băieții de la Unirea Tricolor n-au mâncat o săptămână!" - *Constantin „Costică" Anghelache, fost coechipier la Unirea Tricolor*

Merită amintit, aici, și **Theodor Davila**, decedat tot la Odesa, în 11 iulie 1941. Davila,

unul dintre fondatorii fotbalului de la noi, bun prieten cu Mario Gebauer, cel care adusese prima minge „adevărată", era fiul lui Alexandru Davila (autorul lui „Vlaicu Vodă") și nepotul lui Carol Davila (întemeietorul sistemului medical modern din România) și, deși nu evoluase, niciodată, în echipa națională, avea să fie unul dintre pionierii intemeierii selecționatei, membru de vază al FRF. **Ajunge colonel în Armata Română și decedează, pe Frontul de Est...**

Gheorghe Popescu I: S-a întors de pe front în baston, s-a băgat la fotbal!!!

Gheorghe Popescu I (a nu se confunda cu Gică Popescu) a fost un fotbalist complet. Născut în 1919, la București, a fost promovat la seniorii Gloriei București la doar 14 ani. Până în 1943 evoluează, ca atacant, la Sportul Studențesc, cu aproape 50 de goluri marcate în 71 de meciuri și șase meciuri la echipa națională. Practic, direct de pe gazon este înregimentat, ajungând pe Frontul de Est, unde este accidentat, destul de grav, în toamna lui 1943. Revine, în baston, acasă, dar, grație unei voințe de fier, reapare pe teren, la Carmen!!! Pentru că perioada de refacere a fost extrem de scurtă, rana nu i se cicatrizase complet. Petrece mai bine de șase luni prin spitale și, când primește OK-ul, îl găsim la Sparta București, apoi la AS Armata (premergătoarea Stelei). Din 1963 în 1967 este președintele Federației Române de Fotbal.

Stadionul ONEF (ANEF), gazda meciurilor echipei naționale, după bombardamentele americane

CAPITOLUL 6

DE LA RĂZBOI LA TURNEUL FINAL DIN MEXIC

1945 – 1970

Ungaria devine „sperietoarea" noastră • Pe 6 iunie 1948, ne administrează cea mai grea înfrângere din istorie: 9-0 • Mergem la Jocurile Olimpice de la Helsinki, din 1952, unde suntem eliminați de... maghiari • Adunăm 100 de meciuri în Bulgaria, serbate cu o victorie

Ungaria, spaima noastră

Ultima partidă a naționalei noastre în timpul celui de-al Doilea Război Mondial are loc pe stadionul „Giulești", în București, la mijloc de iunie 1943, contra Slovaciei. Terminăm la egalitate, 2-2. Trupa e formată din jucători noi – **Bazil Marian, Gheorghe Popescu I, Costică Humis** sau **Ștefan Filotti**, presărată, pe ici, pe colo, cu „veterani" precum **„Il Dio" David** ori **Ioachim Moldoveanu**. Pe 23 august 1944, Armata Română întoarce armele, pleacă spre eliberarea țării, ajunge până în Munții Tatra iar fotbalul devine inexistent în această perioadă. Mulți dintre jucători sunt consemnați pe front, stadioanele sunt distruse de bombardamente, pierderi incomensurabile.

Sezonul 1945 – 1946 este primul, pe plan intern, după cel din 1943 – 1944, întrerupt după opt partide aferente returului. Calificările au loc acum, dar campionatul, propriu zis, se dispută în 1946 – 1947, fiind câștigat de ITA (Arad).

La nivelul echipei naționale, după pauza de doi ani și trei luni, primul joc este pe **30 septembrie 1945**. Ungaria ne invită, pe stadionul „Üllöi" din Budapesta, la un „amical", iar noi acceptăm. E o echipă tânără, în formare, sunt zeci de probleme.

Cine e antrenor? Ultimul joc de dinaintea terminării celei mai mari conflagrații a omenirii îl găsește pe banca tehnică pe Emerich „Ciogli" Vogl. Acesta însă devenise antrenor federal în cadrul FRF, practic se retrăsese de pe gazon. **Coloman Braun-Bogdan** este desemnat să formeze echipa. În vârstă de 40 de ani, tehnicianul nu este „uns", efectiv, diriginte al selecționatei, ci, pe baza exterienței sale, rugat să se ocupe de selecție. În acte, este antrenorul lui Rapid București, dar, pe perioada războiului, a îndeplinit mai multe funcții în cadrul FRF. Este licențiat al cursului de tehnicieni de la Folkstone, în Anglia, are o experiență enormă. Se va ocupa de toate aspectele dar, atenție, nu va face deplasarea la Budapesta, unde echipa națională a României nu va avea antrenor.

Cine sunt jucătorii? „Se poate conchide că s-a trecut și peste singurele puncte nesigure: portarul și centrul înaintaș", scrie presa vremii înainte de meci. Echipa este extrem de tânără, jucătorii provin de la șapte cluburi din țară: **Băcuț** (Libertatea Oradea) are 18 ani, media de vârstă e de 23 de ani. Șase dintre ei vor fi debutanți la echipa națională, dar, ca o curiozitate, nu și într-o selecționată. Celebrul **Iosif Petschowski** (venit tot de la Oradea, despre care vom mai scrie) a disputat pentru naționala Ungariei, trei partide, în

intervalul 1 noiembrie 1942 – 6 iunie 1943, fiind cunoscut fie ca Jozsef Perenyi, fie ca Jozsef Pecsovszky (interesant este faptul că partida Ungaria – Elveția, 3-0, din 1 noiembrie 1942, avusese loc pe stadionul pe care România urma să joace, astfel că „Peci" revenea acolo, dar ca adversar!!!). Experimentați pot fi considerați **Fabian I** (28) și **„Feri" Spielmann** (29), iar decanul de vârstă este **Ritter**, 31 de ani. **Nicolae Simatoc**, echipier al celor de la „Carmen", va evolua contra maghiarilor. Vorbim despre primul nostru fotbalist ce avea să joace la Inter Milano ori FC Barcelona.

Nu se fac antrenamente – ploaia împiedică acest lucru (în schimb, se „execută" o baie și un masaj). Se va merge cu trenul până la Curtici, de aici cu mașina, spre Budapesta.

Pușkaș începea, ușor, ușor, să se afirme pe firmamentul fotbalului mondial

Cine sunt adversarii? Deși Ungaria nu reprezintă, încă, echipa ce va speria fotbalul european și mondial în anii '50 – '60, nucleul începe, ușor, ușor, să se formeze. Maghiarii provin doar de la patru echipe: **Nandor Hidegkuti** ori **Ferenc Pușkaș** se află, deja, în lot, la fel și **Nyers**, faimosul jucător de peste ani de la Inter, AS Roma ori Barcelona.

Partida este, practic, fără egal. În fața a peste 40.000 de spectatori, ungurii fac spectacol și instrucție de front cu noi. Hidegkuti punctează de două ori, Pușkaș, la fel, Fabian I și Petschowski reduc din handicap, dar se termină 7-2 (5-2).

Echipa României din primul meci de după cel de-al Doilea Război Mondial: **Boroș – Ghiurițan, Băcuț I – Ritter, Ion, Samatoc - Fabian I, Bazil Marian, Spielmann, Petschowski (46 Farcaș), Reuter (46 Incze II). Antrenor: Coloman Braun – Bogdan**, dar fără a face deplasarea la Budapesta!

Titlul din ziarele vremii spune totul!

România nu a putut ceda decât la scor în fața Ungariei

UNGARIA-ROMANIA 7-2 (5-2)

O formație care nu a corespuns în prima repriză a fost hotărâtoare în stabilirea scorului. Superioritatea tehnică a maghiarilor

25 de ani de așteptare pentru 100 de meciuri: învingem Bulgaria, cu 3-2, la centenar!

Naționala de fotbal a României așteaptă 25 de ani (din 1922 până în 1947), pentru a bifa primele 100 de jocuri. „Borna" e atinsă în meciul de la Sofia, din 6 iulie 1947, unde învingem Bulgaria, cu 3-2, în Campionatul Balcanic și al Europei Centrale.

Cu două săptămâni înainte, la București, pierdusem contra Iugoslaviei, 1-3, pe „Giulești", așa că suflarea fotbalistică de la noi voia să vadă altă față a României la meciul aniversar. Președintele FRFA, Emilian Angheliu, declara că **„Slăbiciunile din meciul cu sârbii au fost remediate"** și, deși pronosticurile dădeau un 3-1 pentru Bulgaria, elevii lui Colea Vâlcov promiteau că nu se vor face de râs!

Se merge cu trenul, până la Giurgiu, se trece Dunărea cu feriboatul. Tricolorii sunt cu sacouri albastre, cămăși bleu, pantaloni gri și sandale. Petschowski vine cu două plase mari, pline cu fructe, Băcuț, mai tânăr, se urcă în tren, în Gara de Nord, cu două cartoane pline de prăjituri! **Valentin „Tinel" Stănescu**, viitorul mare antrenor, face, și el, deplasarea, ca portar.

Sofia e-n sărbătoare, aniversând marea prietenie bulgaro-română. 30.000 de oameni vin pe stadionul „Iunak", în frunte cu președintele țării. Alte câteva mii rămân pe afară.Terenul e pietros, românii cer să fie udat, dar se trece în extrema cealaltă, ajungând să bălțească.

Șiclovan și Farcaș, coechipieri în marea trupă a celor de la Carmen, colegi și la națională. Însemnările făcute direct pe fotografie sunt opera lui Novac

A FOST O SPLENDIDA MANIFESTAȚIE A
ROMANO-BULGARE
ROMANIA
SPORTUL
popular
ECHIPA ROMANA A CORESPUNS INTEGRAL
ȘI A INVINS BULGARIA CU 3—2 (1—0)
în fața prim-ministrului bulgar GHEORGHI DIMITROFF
și a 25.000 spectatori

Echipa României „corespunde integral" și reușește să câștige, la centenar, dincolo de Dunăre

Farmati îl deschide pe Dumitrescu III, mingea ajunge la Farcaș și, de aici, la tânărul Băcuț, care deschide scorul. Cu 1-0 pentru noi se intră la pauză. Stankov egalează imediat după reluare, Petschowski și Bazil Marian duc meciul la 3-1 pentru noi. Gazonul e transformat, deja, într-o mocirlă, Stankov reduce din diferență, dar este prea târziu. **Învingem, în deplasare, la partida cu numărul 100 din istorie, în ceea ce avea să fie denumit „meciul anului".** Capii Partidului Comunist Bulgar coboară, cu buchete de flori, în vestiare, pentru o...dublă felicitare. Echipa de la Sofia: **Stănescu – Ritter, Farmati – Băcuț, Pall, Șiclovan – Farcaș, Bazil Marian, Spielmann, Petschowski, Dumitrescu III. Antrenor: Colea Vâlcov.**

Un gol primit la fiecare 10 minute jucate, cea mai dură înfrângere din istorie!

Pe 6 iunie 1948, ne reîntoarcem în Ungaria, la Budapesta, pe stadionul „Ujpest", într-un joc contând pentru Campionatul Balcanic și al Europei Centrale.

Cu o lună înainte, la debutul pe banca tehnică al noului antrenor, Petrică Steibanch, România pierduse cu 1-0 jocul contra Albaniei, chiar la București. Mai mult, lumea nu putea uita acel 2-7 de după cel de-al Doilea Război Mondial.

„Noi nu mergem la Budapesta la înfrângere sigură. Băieții sunt gata pentru match din toate punctele de vedere și ei mă asigură pe mine că vor depune toate eforturile de care sunt capabili pentru a scoate rezultatul cel mai bun posibil". - *Petre Steibach, antrenorul naționalei, înainte de meciul cu Ungaria*

Așteptările pentru acest joc sunt mari. Maghiarii anunță că stadionul „FTC", gazda inițială, va fi schimbat. Are gazonul modest și nu poate primi decât 45.000 de spectatori! Se trece pe „Ujpest", cu o iarbă impecabilă și cu o capacitate de 55.000 de suflete, dar există un inconvenient: e la șase kilometri de capitală. Imediat se pun la dipoziție tramvaie și autobuze.

Spectacolul se întinde pe două zile, au loc concursuri de atletism, se dau „demonstrațiuni sportive la lumina reflectoarelor”.

Povestea meciului e una scurtă, pentru că primim nouă goluri și nu reușim să marcăm niciunul. **Este cea mai categorică înfrângere din istoria echipei naționale!** Imediat după partidă se încearcă găsirea motivelor ce au dus la un asemenea dezastru: Ungaria avea o trupă deja închegată, pe lângă vedetele consacrate apărând, în ultimul timp, jucători incredibili precum **Bozsik, Zakarias, Meszaros** ori inegalabilul **Sandor Kocsis**; antrenorul Petrică Steinbach, aflat la al doilea său meci pe banca națională, nu apucase să impună un sistem de joc; Marky, portarul, se afla la selecția cu numărul doi, Mercea ori Bartha debutau; Pall a fost prea încet. Farmati a fost depășit, aproape la fiecare fază, de Bela Egresi, cel ce va face parte din Echipa de Aur a Ungariei, Băcuț a greșit toate pasele, iar Mercea a fost un anonim pe gazon. Chiar și pentru antrenorul maghiarilor, Tibor Gallowich, rezultatul a fost unul surprinzător: **„Nu am crezut că echipa noastră poate funcționa atât de bine.”** (interesant este faptul că nu acesta avea să fie cel mai bun rezultat al vecinilor noștri din toate timpurile: pe 12 iunie 1927 ei învinseseră, la Budapesta, Franța, cu 12-1!).

IN CADRUL GRANDIOASELOR SERBĂRI SPORTIVE DELA BUDAPESTA PRILEJUITE DE ZIUA SPORTURILOR

Matchul R. P. R.–Ungaria

SE VA DISPUTA PE STADIONUL «UJPEST» CU O CAPACITATE DE 55.000 LOCURI

Curse speciale de tramwaye și autobuze vor transporta spectatorii la 6 Km. afară din oraș

6 Iunie

Pentru unguri a fost spectacol înainte, spectacol după meciul cu România

Trei goluri a marcat Egresi, câte două Meszaros, Pușkaș și Kocsis

Tricolorii își revin, suprinzător, și, peste numai două săptămâni, învingem Bulgaria, apoi, peste o lună, Cehoslovacia. Remizăm cu Polonia (0-0, în deplasare, în octombrie 1948), apoi, dăm, din nou, în „amical”, peste Ungaria: 1-5...

Echipa națională a României în meciul din 6 iunie 1948, cea mai umilitoare înfrângere din istorie: **Marky – Rotter, Farmati – Băcuț, Pall, Petschowski – Incze II, Bazil Marian, Bonyhadi, Mercea (46 Bartha), Dumitrescu III. Antrenor: Petre Steinbach.**

Naționala Ungariei, în 1948, când ne administrează cea mai usturătoare înfrângere din istoria noastră: Bozsik, Zakarias, Egresi, Kocsics ori Pușkaș sunt în imagine

Ghici cine ne iese în cale la Jocurile Olimpice de la Helsinki?

După cel de-Al Doilea Război Mondial, primele Jocuri Olimpice de vară aveau să fie organizate la Londra, în 1948. Cum este și firesc, date fiind condițiile de după marea conflagrație, România nu trimitea niciun sportiv la ceea ce aveau să rămână în istorie drept „Jocurile Austere".

Situația se schimba în 1952. Țara noastră primea – de la URSS – dreptul de a participa, mai multe țări din noul bloc comunist făcând deplasarea la Helsinki. Alături de sportivi uriași, precum Ion Soter, Lia Manoliu, Nicolae Linca ori Iosif Sârbu, pe meleagurile finlandeze ajungeau și elevii lui Gică Popescu I.

Unul dintre cei mai tineri antrenori din istoria echipei naționale, Gică Popescu (33 de ani), preluase trupa pe 25 mai 1952, la un 1-0, pentru noi, „amical", contra Poloniei, pe „Republicii". La începutul lunii iunie, naționala zboară la Leningrad și, de aici, la Moscova, pentru trei jocuri de pregătire, unul cu Ț.D.S.A, alte două cu Dinamo. Apăruseră câteva nume noi: în poartă, „Țop" Voinescu, în apărare Vasile Zavoda, la mijloc, Ștefan Balint, apoi, în atac, uriașul Titus Ozon sau Petrică Moldoveanu.

Duminică, 6 iulie, se pleacă spre Helsinki, din Gara Băneasa. Alături de tricolori se află și

Constantin Mitran, arbitrul ce se va afla, la două meciuri, la linie.

În Finlanda ajung 18 echipe. Ele vor participa la turneul de fotbal. Înaintea startului propriu zis are loc o rundă preliminară, cu nouă meciuri. Doamna Erica Von Frenckell (soția Președintelui Federației Finlandeze de Fotbal, vicepreședintele FIFA), o personalitate cu-

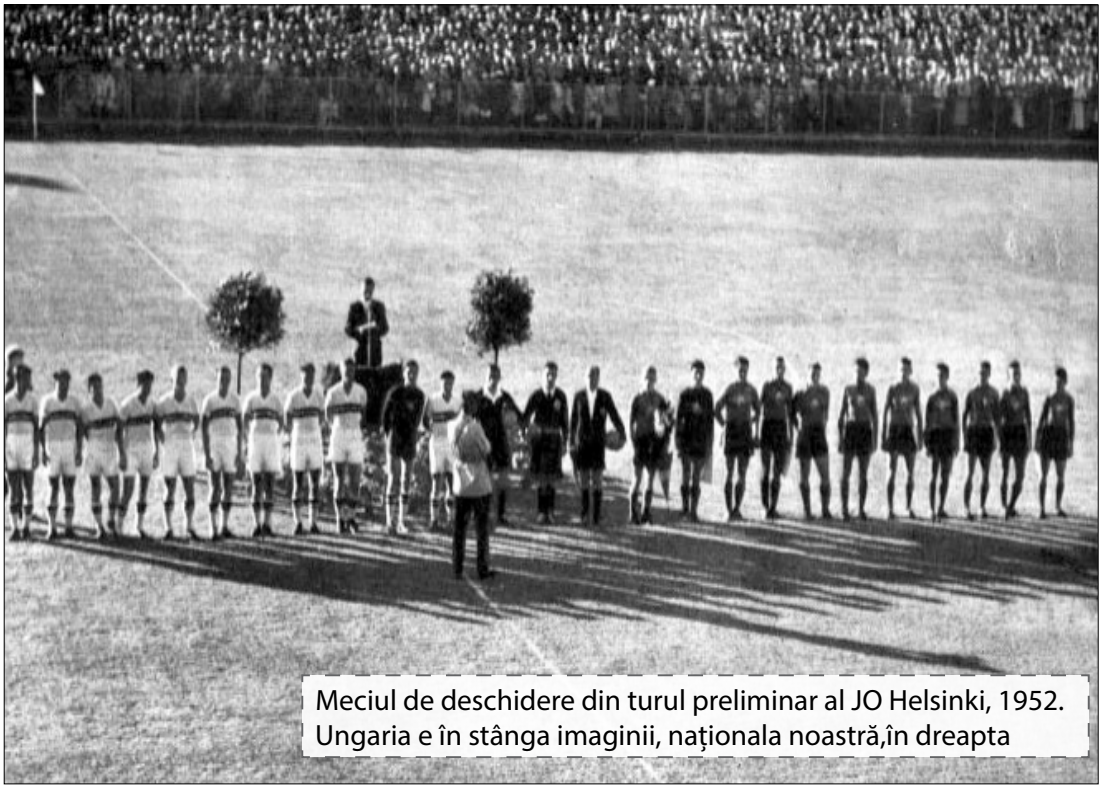

Meciul de deschidere din turul preliminar al JO Helsinki, 1952. Ungaria e în stânga imaginii, naționala noastră,în dreapta

noscută în țările nordice pentru actele sale de caritate, face tragerea la sorți. A 15-a echipă extrasă este Ungaria, a 16-a...România! Pentru a patra oară în ultimii cinci ani, întâlneam trupa maghiară, care ne administrase 19 goluri, primind doar două! Selecționata lor de aur se formase deja (peste ani, Pușkaș avea să declare că JO de la Helsinki erau chiar punctul de plecare către viitoarele succese memorabile) dar, așa cum vom vedea, deși păream victime sigure , pe teren vecinii noștri vor avea viață grea.

Vine ziua jocului. E a doua noastră participare, cu echipa națională de fotbal, la un turneu olimpic, după partida din 27 mai 1924, de la JO Paris, 0-6 cu Olanda. 15 iulie, la Turku, în fața a 10.588 de spectatori, antrenorul ungurilor, Michal Matys aruncă în joc toate piesele grele: Grosics, Lantos, Bozsik, Kocsis, Hidegkuti, Pușkaș ori Czibor. Tricolorii, îmbrăcați în albastru complet, rezistă. Iordache iese frumos din defensivă, pasează către Suru, dar Grosics e la post. În minutul 16, Paraschiva ratează o ocazie imensă, semn că ne vom vinde scump pielea. Presiunea este, însă, prea mare și Czibor, cu un șut sec, de la 11 metri, deschide scorul. Continuăm să jucăm frumos.

12 minute evoluăm doar în 10 oameni. Covaci se alege cu arcada spartă, după o ciocnire cu Hidedegkuti

Petschowski este, și el, accidentat, în ultimul minut al primei reprize iar la vestiare ungurii intră cu un firav avantaj. Echipa R.P.R. joacă mai dezinvolt decât în prima repriză, iar Puşkaş ajunge să facă şi faza de apărare. Magharii schimbă foaia, rămîn la cutie, mizând pe cartea contraatacului. La o astfel de fază, Kocsis face 2-0, cu toată opoziția lui Voinescu. Iordache (unul dintre cei mai buni oameni de pe teren) nu dezarmează, paseză lui Ozon, de aici la Covaci, Suru este deschis perfect și e 2-1 în minutul 85. Kocsis este eliminat pentru joc nesportiv, iar finalul meciului îi prinde pe adversarii noștri în corzi. Voinescu, Covaci, Călinoiu, amintitul Iordache ori Suru sunt printre remarcați. Rămânem cu imaginea unui joc bun al trupei noastre (mai ales în repriza a doua) dar și cu ideea că ne-a învins viitoarea campioană olimpică (după 3-0 cu Italia, 7-1 cu Turcia, 6-0 cu Suedia și 2-0, în finală, cu Iugoslavia).

Doamna Erica Von Frenckell ne „ajută", la tragerea la sorți, să ne reîntâlnim cu Ungaria

Echipa noastră: **Voinescu – Zavoda II, Covaci, Farmati – Călinoiu, Serfözö – Paraschiva, Iordache, Ozon, Petschowski, Suru. Antrenor: Gheorghe Popescu I**

„Am văzut un match foarte bun astăzi. Echipa României m-a suprins plăcut, cu jucători tineri, de valoare" - *Karl Alakari, membru în comitetul de organizare*

Stadionul „23 August” – Groapă de gunoi, grădină de zarzavat, târg de vite, cea mai mare arenă a țării

Pe 25 octombrie 1953, România întâlnea Cehoslovacia, în campania de calificare la CM 1954. Partida avea loc pe noul stadion, „23 August”, inaugurat de puțină vreme, construit cu prilejul manifestărilor Festivalului Mondial al Tineretului. Vreme de șase decenii, arena avea să fie gazda multor meciuri istorice ale naționalei României

Așa cum am văzut în capitolele anterioare, la începutul existenței sale, naționala de fotbal a României a fost găzduită de mai multe arene: la început, „Maccabi” din Cernăuți, apoi „Municipalul” din Cluj și „Romcomit” din București, aceasta din urmă fiind arena celor de la Juventus.

Pe 9 mai 1926 este inaugurat stadionul **„O.N.E.F.”, cu ocazia unui meci de rugby România – Franța, o selecționată a armatei din Hexagon, scor 3-35** (n.a. – așa va rămâne cunoscut pentru iubitorii fotbalului, prescurtarea de la Oficiul Național pentru Educație Fizică). De-a lungul vremii, își va schimba denumirea în **„A.N.E.F.”** (Agenția Națională petru Educație Fizică), însă, cu unele mici modificări, vorbim despre același stadion. „O.N.E.F.”-ul era opera faimosului arhitect Horia Creangă, unul dintre cei patru nepoți ai faimosului povestitor, autorul a peste 70 de proiecte importante de pe tot teritoriul Bucureștiului, fie ele

La inaugurare, „rețeta” A.N.E.F.-ului a fost de 700.000 de lei. Biletele la „oficială” au costat 200 de lei, pentru ofițeri 60, iar pentru soldați și elevi, 20

sportive sau nu (Halele Centrale „Obor", Teatrul „Giulești", imobilul „Aro" de pe Bulevardul Magheru etc). Considerată a fi prima arenă cu adevărat modernă de la noi (dispunea de drenaj), primea, în 1935, două tribune noi și o parcare pentru 1.000 de mașini. Naționala de fotbal avea să dispute, aici, primul joc, pe 10 mai 1927, un 0-3 în compania Iugoslaviei, în „Cupa Regelui Alexandru I". Cu o capacitate estimată între 30.000 și 40.000 de locuri. Ultima partidă avea loc aici pe 11 octombrie 1942, un „amical" România – Croația, 2-2. Pentru scurtă vreme, în perioada interbelică, primea denumirea de „Regele Carol". Era puternic bombardat în timpul celei mai mari conflagrații a omenirii, dispărând într-un incendiu.

În timpul celui de-al Doilea Război Mondial (din 13.06.1943 până pe 24.10 1948), „**Giulești**" găzduiește meciurile primei noastre reprezentative.

La începutul anilor '50 s-a vorbit, pentru prima dată, despre necesitatea construirii, în București, a unui Stadion Național. Deși „Republicii" abia fusese inaugurat, se considera că faimoasa arenă este continuatoarea defunctelor ANEF și ANEF, nicidecum o construcție nouă (se creionează diferite proiecte, dar, concret, niciunul nu demarează).

În 1946 încep lucrările la ceea ce mulți aveau să considere cea mai frumoasă arenă din istoria fotbalului nostru: **Stadionul „Republicii"**. Bombardamentele americane și, apoi, cele hitleriste, șubreziseră mult structura „A.N.E.F."-ului. Pe 13 mai 1948, sunt demolate clădirile limitrofe, afectate, și ele, de atacurile aeriene. În 83 de zile, totul este gata: are loc turnarea betonului, 160 de vagoane de ciment și 100 de zgură. Se totalizează 549.127 ore de muncă, dintre care 127.472 sunt efectuate de către brigadieri. Inaugurarea oficială are loc pe 24-25 septembrie 1948, cu prilejul Campionatelor Internaționale de Atletism ale României, la care vor participa, printre alții, Iolanda Balaș, Ion Moina dar și „Locomotiva Umană", Emil Zatopek. Deși capacitatea oficială este de 28.026 de locuri, „Republicii" avea să primească și 40.000 de suflete.

42 de meciuri a disputat pe „Republicii" echipa națională a României

După apariția lui „23 August", „Republicii" începe să-și piardă din importanță, deși aici aveau să mai fie organizate, multă vreme, finale ale Cupei României ori jocuri din cupele europene. Echipa națională poposește, ultima oară, în „Dealul Arsenalului", pe 28 iunie 1953,

la victoria cu 3-1 contra Bulgariei, în campania de calificare la World Cup. Conform presei sportive, la joc asistau 60.000 de spectatori!!! Din momentul începerii construcției „Casei Poporului", soarta arenei este pecetluită: este umplută cu pământ, devenind, apoi, garaj!

În primele zile ale lui 1948, presa prezenta „macheta" noului stadion, precum și viitoarele amplasamente sportive din zonă

amplasamentul sălii de sport cu tribune pentru 12 000 spectatori. In prim plan se vede stadionul Republicii, iar în planul doi, pe dealul Arsenalului, poate fi văzut viitorul PALAT AL SPORTURILOR (marcat prin săgeată).

Construcție în trei anotimpuri

În 1952, România primește organizarea Festivalului Mondial al Tineretului și Studenților, programat pentru toamna anului viitor. Este momentul în care autoritățile „dau verde" pentru construirea noii arene, Stadionul „23 August", botezat astfel după Ziua Națională a României de până în 1989.

LOCUL

La acea vreme, zona aleasă pentru amplasamentul stadionului nu făcea parte din București. Sau, pentru a fi mai exacți, se afla la „straja Vergului" (n.a. – barieră), locul ce delimita Capitala de comuna Dudești – Cioplea. Cu ani înainte, pe acele locuri se afla o mare grădină de zarzavat, aparținând bulgarului Ivan Gruev. În perioada interbelică, terenul se

găsește în proprietarea „N. Malaxa Societate Anonimă Română". Imediat după cel de-al Doilea Război Mondial devine târg de vite, locul unde se țineau celebre bâlciuri și, mai apoi, groapă de gunoi.

Arena, la câteva luni de la inaugurare. După ce terminau ședințele de pregătire, atleții participau la udarea gazonului

ARHITECȚII

Conducerea lucrărilor de proiectare i-a revenit tânărului arhitect ieșean Willy Iuster, ajutat de colegul A. Dâmboianu, dar și de inginerul G. Aznavorian. Interesant este faptul că el ieșise de pe băncile facultății abia cu un an înainte! Presiunea a fost uriașă pe umerii săi, atât din cauza timpului extrem de scurt (primele excavări s-au făcut în iarna dintre 1952 – 1953, iar pe 25 iulie, adică peste șase luni, totul trebuia predat „la cheie"), cât și a dificultăților întâmpinate pe teren (anotimpurile în care s-a lucrat, calitatea solului etc).

DESIGNUL

Arhitecții au avut ca sursă de inspirație stadionul „Kirov" din Sankt Petersburg, inaugurat în 1950, una dintre cele mai mari arene din toate timpurile, demolată în 2006. Botezată „Complexul Sportiv 23 August", suprafața conținea, cel puțin pe hârtie, un stadion cu 80.000 de locuri pe scaune, 21 de terenuri de sport (dintre care trei de baschet, opt de volei, trei de tenis), un bazin olimpic și unul special (acoperit) pentru sărituri de la platforma olimpică (10 metri), instalații utilizate și în ziua de astăzi, un parc cu 26.000 de arbori și 880.000 de flori. Potrivit proiectanților, tribuna oficială urma să fie umbrită – conform schițelor – între

orele 16:00 și 17:00 când aveau loc majoritatea competițiilor. Arena era prevăzută cu pistă de atletism, 51 de rânduri de bănci (gradene) și o alee de 12 metri, în partea de sus a tribunelor, care înconjurau întreg stadionul.

11.455 de metri pătrați este suprafața totală rezervată terenului gazonat precum și sectoarelor de aruncări.

Inaugurarea noii arene avea să se facă în cadrul Festivalului Mondial al Tineretului și Studenților, la începutul lui august 1953, ceremonie la care participau 111 țări. România pierdea finala la fotbal, cu 3-5, în fața Ungariei, deși conducea, la un moment dat, cu 3-1.

„Stadionul a fost arhiplin, gazonul, excepțional. Infrastructura era unică în țară, nu se lucrase în pripă, deși termenele nu fuseseră prea generoase. Spectatorii veniseră la un eveniment copleșitor și, ani la rând, tribunele au fost așa: pline”. - *Ion „Țop” Voinescu, portarul care a evoluat la meciul de inaugurare*

Primul joc al tricolorilor pe cea mai nouă și mai modernă arenă a țării avea să vină pe 25.10.1953. România întâlnea Cehoslovacia, în campania de calificare la CM din Elveția. Cu cehii ne mai întâlniserăm, în ultimii opt ani, de șapte ori, fie la Praga, fie la București. Pierduserăm în trei meciuri, două se terminaseră la egalitate.

E meciul de debut pe noua bijuiterie, presiunea, uriașă, 100.000 de oameni în tribune, așa că băieții vor victoria. Gică Popescu I, antrenorul, aruncă în luptă următoarea garnitură: **Birtașu – Androvits, Apolzan, Szökö – Onisie, Băcuț I (76 D.N.„Nicușor”) – Petschowski, Călinoiu, Ene I, Serfözö, Suru**. După cum se poate vedea, o garnitură mult schimbată, cu apariții precum cele ale lui „Piți”

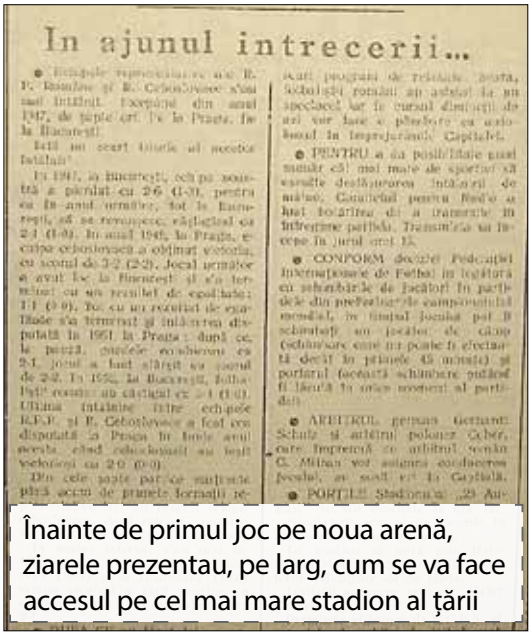
In ajunul intrecerii...

Înainte de primul joc pe noua arenă, ziarele prezentau, pe larg, cum se va face accesul pe cel mai mare stadion al țării

Apolzan, primul libero modern din istoria fotbalului ori Dumitru Nicolae „Nicușor", viitorul mare antrenor de la Dinamo.

Atacăm non-stop (raportul de cornere avea să fie 9-1 în favoarea noastră) și pierdem... ca întotdeauna. Cehii punctează, după o oră de joc, prin Safranek, în plină dominare a echipei noastre, apoi, 60 de minute, stau la cutie și mizează doar pe cartea contraatacului. Stăpânim centrul terenului , dar nu reușim să marcăm. Ene și Suru (declarat, alături de Apolzan, cel mai bun jucător de pe teren) au cele mai mari ocazii, dar debutul este stricat și partida se termină 0-1.

„Atacanții români au tras prea puțin la poartă și – în plus – au fost nervoși. De aceea au pierdut" - *Alf.Cober, arbitru de linie, R.P.Polonă*

1955: 100.000 de oameni – întreaga populație a Brașovului – vin la meciul cu Belgia!!!

Pe 28 septembrie 1955, la București, naționala de fotbal a României trecea de Belgia, scor 1-0, într-o partidă amicală. Cum meciul nu conta pentru nici o competiție, golul se marca târziu (N. Georgescu, 79), iar în echipa noastră evoluau jucători consacrați, fără vreo supriză de proporții, e logic să apară întrebarea cu ce a ieșit el în evidență. **Ei, bine, vorbim despre întâia partidă din istoria selecționatei cu 100.000 de oameni în tribună, cifră impresionantă pentru acea vreme!**

Inaugurat cu doi ani înainte, Stadionul „23 August" primea, în 1955, 100.000 de oameni la un meci de fotbal!

Inaugurat cu fix doi ani înainte, stadionul putea primi, conform datelor oficiale, în jurul a 80.000 de spectatori. Cum nu existau scaune, ci gradene cu traverse de lemn, e greu de precizat, cu exactitate, numărul celor care au ajuns la stadion. Atât presa vremii, cât și statisticile specialiștilor, consemnează faptul că la meci au asistat 100.000 de oameni, una dintre cele mai mari audiențe la un meci de fotbal al echipei naționale.

Pe 28 septembrie 1955, de la ora 15:00, a 12-a parte din populația Bucureștiului venea pe „23 August". Conform recensământului din 1956, capitala României avea o populație de 1.177.661 locuitori. Ca o comparație, Brașovul era animat de 82.984 de suflete, ceea ce înseamnă că la ora jocului, tot orașul de la poalele Tâmpei venise la arenă!!!

Din punct de vedere strict fotbalistic, România avea să învingă Belgia, pe o căldură sufocantă, cu 1-0, singurul amănunt mai interesant fiind accidentarea lui Nicolae Mihai, atacantul venit de la Dinamo Brașov, în minutul 43, cel care avea să fie înlocuit cu Suru. Ambele echipe erau „rănite" (România după un 2-3, „acasă", cu R.D.G., cu două goluri nemțești picate în minutele 80 și 90, Belgia după o înfrîngere cu Cehia, la Praga). Prima repriză e spectaculoasă, în a doua se acuză căldura. În minutul 70 Călinoiu face rost de o minge respinsă greșit de apărarea adversă, pase către Suru, apoi, de aici , la Georgescu.

Aflat la al șaselea său meci, atacantul de la Progresul prinde un șut de zile mari, de pe la 18 metri, face mingea „curcubeu", direct la vinclu și e 1-0! Până la final nu se mai întâmplă nimic, Ozon evoluează admirabil (din 28 de șuturi la poartă 10 sunt „opera" sa) și învingem Belgia!

Chelsea e campioană cu 48.024 spectatori / meci

Ca o comparație, la 50 de ani de la apariția lui Chelsea, trupa londoneză (antrenată de celebrul ex-atacant al celor de la Arsenal, Ted Drake) cucerește campionatul Angliei. O face cu o medie de spectatori de 48.024 / meci.

Pentru anul 1955, o audiență de 100.000 este un adevărat record pentru Europa de Est. Istoria fotbalului reține 199.854 drept cel mai mare număr de spectatori prezenți pe o arenă de fotbal. Se petrecea în 1950, pe „Maracana", la finala Campionatului Mondial, când Brazilia pierdea, „acasă", ultimul act contra Uruguayului, cu 2-1.

Alte recorduri de audiență sunt „Rungrado 1 Mai" (Coreea de Nord, 150.000 de oameni,

neomologat), „Hampden Park” (Scoția, 149.547), „Morumbi” (Brazilia, 138.032) și „Azteca” (Mexic, 136.274).

În finala CM 1950, pierdută de Brazilia, aproape 200.000 de oameni au venit pe cel mai „fierbinte” stadion din lume

Ce se petrecea, în București, în 1955?

Se reamenaja Grădina Botanică trecută, din 1954, în subordinea Ministerului Învățământului. Taximetrele de stat apăreau pe străzile capitalei, în timp ce Nichita Hrușciov făcea o vizită de lucru. Pe 23 august 1955, la sediul Poștei Vitan, o echipă de specialiști condusă de profesorul Alexandru Spătaru, de la Institutul Politehnic, realizează prima stație experimentală de televiziune din România, cu care se vor transmite numeroase emisiuni, toate cu aparatură sovietică. Deși aceste lucruri se vor face cu regularitate din decembrie 1956, se pare că la partida România – Belgia au fost „trase” câteva cadre, pierdute, însă, între timp.

PROLETARI DIN TOATE ȚĂRILE, UNIȚI-VĂ!

SPORTUL popular

ORGAN AL COMITETULUI PENTRU CULTURA FIZICĂ ȘI SPORT DE PE LÂNGĂ CONSILIUL DE MINIȘTRI ȘI AL CONSILIULUI CENTRAL AL SINDICATELOR DIN R. P. R.

ANUL XI N. 2497 ★ Joi 29 septembrie 1955 ★ 4 pagini 25 bani

O victorie meritată

Reprezentativa de fotbal a R. P. Romîne a învins echipa națională a Belgiei

Dovada din presa vremii, ce confirmă numărul uriaș de spectatori

Yokohama, 1964. Constantin: "Creiniceanu mi-a cerut să bată el penaltyul. Nu l-am lăsat! Am ratat! Atunci am murit nițel!"

În 1964, apele se limpeziseră, oarecum, în fotbalul nostru. Urmările celui de-al Doilea Război Mondial se stinseseră, se stinsese și perioada stalinistă, în care echipele „chiburilor" fuseseră nimicite, iar unii jucători agresați mental. Fiecare oraș dispunea de minimum o echipă de fotbal, de baze de antrenament, de „spioni" atenți, care găseau gleznele fine, spre a le aduce la trupele cu ștaif.

În acest context, naționala de fotbal a României se califică la JO de vară de la Tokyo (primele organizate, în istorie, pe pământ asiatic). O gură de oxigen importantă, dacă ne gândim că ultimul semi-succes de acest gen venise în 1952 (ne calificasem pentru Helsinki, dar fusesem, imediat, eliminați de Ungaria), iar precedenta sărbătoare data din 1938, de la ultimul turneu final de Campionat Mondial de dinainte de cea mai mare conflagrație a Omenirii.

Jocurile-s în octombrie, așa că până atunci ne duelăm pentru biletele de Țara Soarelui Răsare. Învingem Danemarca, în miez de 1963, la ea acasă, 3-2. Nordicii se revanșează cu același scor și ne bat la București. La Torino, pe teren neutru, trecem cu 2-1 (goluri Creiniceanu și Sasu), apoi depășim, de două ori, Bulgaria, cu Silviu Ploeșteanu pe banca tehnică. Apoi, la ultimul meci amical înainte de plecare spre tărâm nipon, nea Tinel Stănescu preia echipa. 2-1 cu Iugoslavia, ultimele retușuri și, pe avion!

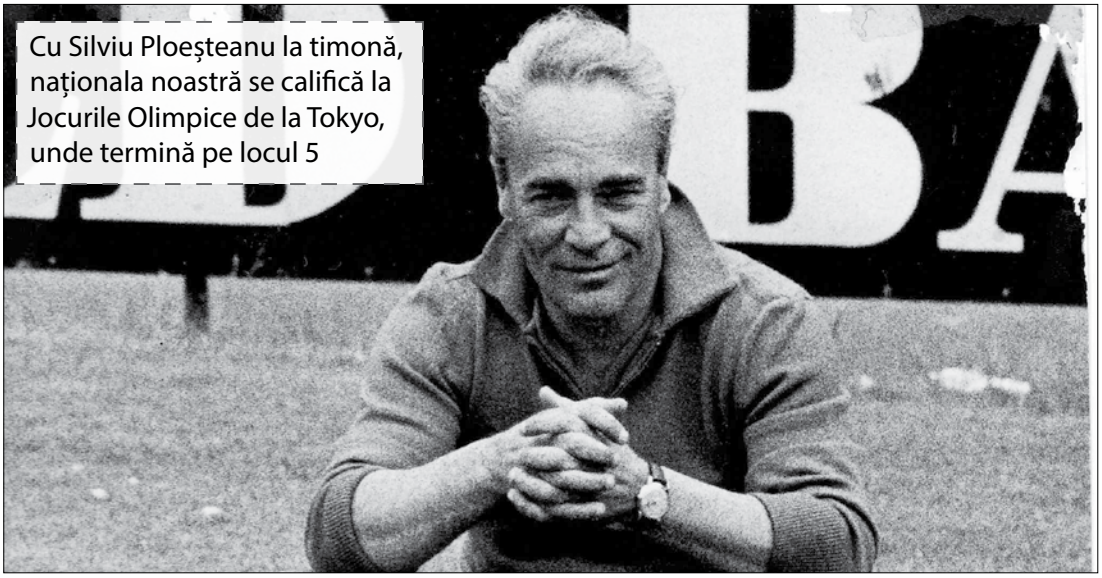

Cu Silviu Ploeșteanu la timonă, naționala noastră se califică la Jocurile Olimpice de la Tokyo, unde termină pe locul 5

Sunt 20 de jucători care fac deplasarea: 19 de la trupele din București (Steaua, Dinamo și Rapid), unul singur – Stere Adamache – de la Steagul Roșu Brașov. **Datcu, Andrei și Adamache sunt portarii. Greavu, Nunweiller III, Bujor Hălmăgeanu, Dan Coe și Koszka, fundașii, la mijloc mergem cu Ienei, Avram, Creiniceanu, Petescu și Ivan, atacul e format din Constantin, Ion Ionescu, Petru, Georgescu, Pârcălab, Dumitru și Pavlovici.**

16 echipe obțin calificarea. Finalmente, rămân numai 14: italienii nu au statut de amatori, unii jucători nord-coreeni sunt impiedicați, de către autorități, să ajungă la Tokyo. Trupa noastră prinde Grupa A, alături de Echipa Unificată a Germaniei (de factor, RDG), Mexic și Iran.

Primul joc e pe 11 octombrie 1964, contra vorbitorilor de limbă spaniolă. Pe banca tehnică, surpriză, a revenit Silviu Ploeșteanu! Pornim cu o trupă cu o medie de vârstă de 25,63 de ani, „decanul" fiind „Profesorul" Constantin, cu 31 de primăveri. 10.000 de spectatori vin pe stadionul „Omiya", pitit printre pini, într-un decor senzațional. Meciul are loc într-o duminică, dar și așa terenul e greu, din cauza ploii căzute joi.

Asaltăm poarta lui Calderon încă din primele minute. Pârcălab urcă pe extremă, croșetează cu „Profesorul" Constantin, de aici la Ionescu și Creiniceanu face, în 20, 1-0. Mexicanii ies la joc, Datcu se remarcă. Același Pârcălab duce tabela la 2-0, apoi, imediat după reluare, face faza meciului: ia mingea din careul nostru, driblează tot ce întâlnește în cale pe o rază de 80 de metri, centrează pentru Ion Ionescu, care, cu poarta goală, înscrie! Tribunele sunt în picioare, jocul nostru place. Ne relaxăm, primim gol, 3-1. Apoi,în minutul 85, Ionescu e faultat în careu. **Constantin ia mingea, execută, păcălește portarul, dar balonul se duce în bară.** Nu prea mai contează, se fluieră finalul, toată lumea e mulțumită, dar, după cum se va vedea mai târziu, semnalul de alarmă fusese tras.

Pentru că era născut pe 6 august 1945, în ziua lansării Bombei Atomice de la Hiroshima, japonezul Yoshinori Sakai a fost cel desemnat să aprindă flacăra olimpică

Derbyul grupei, Republica Populară Română – Republica Democrată Germană e urmărit de 30.000 de oameni. Ambele

echipe au trac, e un meci de luptă. Hălmăgeanu faultează la 30 de metri de poarta noastră, Bauchspiess execută, trimite în bară, se produce o învălmășeală și Fränzel marchează în minutul 12. Pârcălab ia, din nou, o acțiune pe cont propriu, rezvolvă mai mulți jucători germani, centrează pentru Pavlovici și, după aproape o jumătate de oră de joc, scorul e 1-1. În tribune, toți gândesc că mai e loc de goluri multe. Vogel este eliminat, avem superioritate numerică, dar adversarii se închid, nu mai reușim mare lucru, deși jucăm o oră în superioritate numerică.

Nunweiller III și Datcu sunt cei mai buni de pe teren, ne pregătim pentru partida cu Iran. Care, deși se termină doar cu 1-0 în favoarea noastră (gol Pavlovici, în minutul 26), nu are istoric. Asiaticii se apără și cu nouă jucători, trag patru șuturi spre spațiul porții lui Marin Andrei, aflat la doar al doilea său meci în echipa României și, de pe locul doi, ne calificăm în „sferturi", întregind bucuria provocată de succesele Iolandei Balaș ori Mihaelei Peneș, devenite, ambele, campioane olimpice.

Ungaria ne strică, din nou, sărbătoarea

Plouă, iar, non stop, la meciul nostru cu Ungaria, din 18 octombrie 1964. Sunt 25.000 de spectatori în tribune, Hălmăgeanu greșește în minutul 8 și Csernai nu iartă. Petru Emil și Dan Coe urcă spre poarta lui Gelei, atacăm pe toate fronturile. Mai sunt 10 minute până la final. Constantin îl vede pe Petru Emil, acesta este, însă, faultat în careu. Penalty. Momentul în care începe drama „Profesorului". Una adevărată, ce-l va urmări până la finalul carierei. Avea să povestească, peste ani, derularea fazelor, în presa de la noi. **„Am executat slab. Da, știu, un penalty se ratează, nu se apără. M-am făcut că trag în stânga și-am dat-o încet, exact în colțul opus. Portarul maghiar s-a dus pe balon, l-a scos cu vârful degetelor. Înainte de a executa, a venit la mine Creiniceanu. Mi-a cerut să bată el. I-am spus că eu trag loviturile astea de peste 10 ani. Nu puteam să-l las. Dacă rata, toată lumea ar fi zis că am fost laș, că mi-a fost frică să trag".**

Ratarea dărâmă întreaga echipă ce mai primește un gol, în minutul 88, din penalty. Tunurile sunt puse pe atacantul care, în 264 de meciuri în prima noastră divizie avea să marcheze 148 de goluri.

„Am fost pus la zid după acel penalty ratat", declara cu amar peste ani. Găsea, totuși, puterea să glumească. „Am ratat să nu mă uite oameni", declara pentru „Adevărul". Constantin mai evolua, în 1964, un singur meci la echipa națională.

Quarter Final
Match No. 26 Mitsuzawa Football Field
Kick-Off 14.00 Oct. 18. Weather—Rainy

Referee —Ashkenazi, Menahem ISRAEL
Linesman—Kim, Duk Ryong KOREA
—Yokoyama, Yozo JAPAN

HUNGARY 2 (1—0) 0 RUMANIA
(1—0)

Position	No.	Name	Goal	Shoot	Foul	Position	No.	Name	Goal	Shoot	Foul
G.K.	19	Gelei, Jozsel	0	0	0	G.K.	1	Datcu, Ilie	0	0	0
R.B.	3	Novak, Dezso	0	0	4	R.B.	2	Greavu, Ilie	0	0	3
L.B.	6	Ihasz, Kalman	0	0	3	L.B.	4	Halmageanu, Bujor	0	0	1
R.H.	8	Palotai, Karolp	0	0	6	R.H.	15	Petru, Emil	0	0	0
C.H.	5	Orban, Arpad	0	0	0	C.H.	3	Nunweiller, Ion	0	0	1
L.H.	18	Nogradi, Ferenc	0	0	3	L.H.	16	Georgescu, Niculae	0	2	0
O.R.	15	Farkas, Janos	0	5	3	O.R.	17	Pircalab, Ion	0	0	1
I.R.	2	Csernai, Tibor	2	7	2	I.R.	8	Constantin, Gheorghe	0	1	7
C.F.	13	Bene, Ferenc	0	2	7	C.F.	9	Ionescu, Ion	0	1	5
I.L.	11	Komora, Imre	0	1	4	I.L.	6	Coe, Dan	0	0	7
O.L.	16	Katona, Sandor	0	1	3	O.L.	11	Creiniceanu, Carol	0	0	2
		Total	2	16	35			Total	0	4	27

Scores

	1st Half	2nd Half	Total		1st Half	2nd Half	Total
	1	3	4	C.K.	3	4	7
	4	1	6	G.K.	6	11	17
	15	11	[illegible]		[illegible]	[illegible]	[illegible]
	0	1	[illegible]		[illegible]	[illegible]	[illegible]

Goal Getters

Period	Time	Name
1st Half	2	Csernai, Tibor
2nd Half	39	Csernai, Tibor

Caseta jocului contra Ungariei, exact așa cum apare în cartea oficială a JO Tokyo 1964

Ajungea acasă unde era muștruluit serios apoi, „cadou", primea o pauză forțată până în octombrie 1967. Mai exact, ratarea unui penalty îl costa trei ani de absență de la echipa națională.

12-6 a fost raportul golurilor marcate / primite la JO Tokyo

După eșecul cu Ungaria, intrăm în turneul de consolare. **Trecem de Ghana, cu 4-2** (trei goluri în prima repriză, două Pavlovici și unul Creiniceanu, apoi tabela este închisă de același Pavlovici) și evoluăm pentru locul al cincilea, contra Iugoslaviei.

În fața a 10.000 de spectatori, la Osaka, România nu reușește să marcheze nici un gol în prima repriză, dar se dezlănțuie imediat după pauză, Pavlovici (50), Pârcălab (72) și Constantin (78) marcând în poarta lui Curkovic. În marea finală, Ungaria învinge Cehoslovacia.

Cu patru victorii, un rezultat de egalitate și o înfrângere, în fața trupei ce avea să cucerească trofeul, naționala noastră obținea cea mai bună clasare din istorie la Jocurile Olimpice. Cu toate acestea, antrenorul Silviu Ploeșteanu avea să fie înlocuit cu Ilie Oană, la întoarcerea în țară.

INFO+ *328 de morți, cea mai mare tragedie din fotbal*

Pe 24 mai 1964, la partida Peru – Argentina, disputată pe Stadionul Național din Lima, se înregistra cea mai mare tragedie din istoria fotbalului: 328 de morți și peste 500 de răniți. Jocul conta pentru campania de calificare la JO de la Tokyo. Cu 47.000 de spectatori în tribune, gazdele au șanse de calificare, dar le trebuie un egal. Argentina conduce cu 1-0, cu șase minute înainte de final. Peru marchează, e 1-1, însă golul este anulat de către arbitrul uruguayan Angel Eduardo Pazos. Este momentul în care tribunele, furioase, rup gardurile de protecție și vor să intre pe gazon. Poliția folosește gaze lacrimogene, se trage în public. 90 la sută dintre victime mor prin asfixiere, deși presa locală vorbește și de gloanțe... Partida este suspendată, cu 1-0 pentru Argentina. Pe străzile din Lima este debandadă până a doua zi de dimineață.

Deși capacitatea stadionului era de 47.000 de spectatori, organizatorii au vândut mult mai multe bilete. De aceea, o cifră oficială a victimelor nu s-a știut, niciodată

LEGENDELE
1945 – 1965

După cel de-Al Doilea Război Mondial apar vedetele ce vor face trecerea de la perioada romantică la fotbalul modern • „Piți" Apolzan este primul libero din istoria soccerului • Petschowski este atât de galant pe gazon, încât dă numele unui trofeu ce recompensează fair-play-ul sportiv • Ozon aduce boemia, Nunweiller III vine cu „răutatea" unui câine • „Profesorul" Constantin ratează la Yokohama și rămâne cu acest stigmat până la sfârșitul carierei

După terminarea celui de-Al Doilea Război Mondial, naționala României prinde a se regrupa. La început, timid, cu jocuri contra vecinilor unguri, bulgari sau sârbi, apoi cu succese importante contra Poloniei, Cehoslovaciei ori Belgiei. Este momentul în care apar jucători de top care, în orice moment, pot evolua, cu succes, la grupările de renume din fotbalul european.

Este trecerea de la soccerul romantic, în care se întreba „Domnule jucător?" și se răspundea „Da, domnule arbitru!", la unul modern, cu scheme de joc, cu antrenamente tacticizate. Din 1945 până în 1965, naționala României nu reușește, însă, rezultate notabile. Abia spre 1970 Angelo Niculescu încheagă o trupă adevărată, cu care prinde calificarea la Campionatul Mondial din 1970, primul după 1938.

În cele ce urmează sunt prezentate doar câteva simboluri ale naționalei din această perioadă, cu amendamentul că fotbaliști precum **Costică Toma, frații Zavoda, Pârcălab, Călinoiu** ori **Tătaru I** ar putea avea, oricând, loc în această ilustră panoplie.

Nicolae Tătaru (cunoscu ca Tătaru I) a strâns, între 1954 și 1962, 24 de meciuri la echipa națională, pentru care a marcat trei goluri

„Țop”, portarul care atingea transversala cu piciorul!!!

Un atac cerebral a vrut să-i înscrie, un gol decisiv, pe finalul lui 2009. L-a parat, elegant, cu mâinile goale, fără mănuși, așa cum o făcuse de mii de ori pe gazoanele mocirloase. „**Am crezut că e o răceală, doctorul m-a spus că fusese ceva mult mai grav**”, avea să declare. Se alesese cu o ușoară pareză, dar memoria îi era intactă. **„Am debutat, contra Albaniei, în octombrie 1949, cot la cot cu Piți** (n.a. – Alexandru Apolzan)**. Culmea, ambii aveam să jucăm 22 de meciuri la națională”**. Mingea era grea, terenurile pline cu apă. După o repriză, balonul cu fâșii, „încheiat” cu șiret, ajungea să cântărească și 1,5 kilograme. Apăra fără mănuși, „**ca s-o simt**”. Colindase, ca junior, țara, apoi îl luaseră la prima reprezentativă de la Metalochimic București, unde se stabilise. „**La un meci, cred că era pe stadionul Dinamo, la încălzire, am forfecat aerul și am sărit, așa, precum Iolanda Balaș, atingând transversala cu piciorul. Nu știam că în spate e un fotograf. Am văzut, a doua zi, prin ziare”**, avea să adauge **ION VOINESCU (poreclit „Țop”, 18 aprilie 1929, Valea Dragului, județul Giurgiu - 9 martie 2018, București)**. A prins Jocurile Olimpice de la Helsinki, a fost decorat cu Ordinul Muncii. A avut o concurență acerbă – atât la echipa națională, cât și la cea de club, CCA, cu alt mare portar, Costică Toma. **„De fiecare dată când unul dintre noi era titular, celălalt îi ura baftă!”**, adăuga. La un meci, cu Grecia, la București, a apărat cu degetul rupt. „**Care deget, de la ce mână?**”, vine întrebarea. **„Mai contează, oricum le-am avut rupte pe toate?!”.**

Memorabila săritură a „panterei”. Deși avea numai 1,74 m, „Țop” atingea transversala cu piciorul!

“Piți”, întâiul libero din istoria fotbalului

Apolzan (stânga) a fost „căpitan” atât la CCA, cât și la echipa națională

Acolo, în curtea „Rogiferului”, fosta fabrică Malaxa, plouă mărunt. E toamna lui 1949. Unul dintre muncitori leapădă halatul și împușcă mingea spre un perete pe care-i desenat un pătrat, așa, cam cu o latură de un metru. Pe jos e zgură, balonul mai sare ciudat, dar el se chinuie să-l lovească, spre țintă, cu ambele picioare. După vreo oră, e ostenit. „**Piți, hai că ți-am adus de mâncare**”, spun ceilalți muncitori.

Da, așa e pe atunci! Se adună 10 ouă, mazăre, puțincă carne. Se face „chetă”, pentru că el, **ALEXANDRU APOLZAN (poreclit „Piți”, 6 februarie 1927, Sibiu – 23 decembrie 1982, București)** urmează să debuteze la echipa națională a României și are nevoie de hrană, într-o perioadă grea din istoria noastră. Evoluează la Rapid, e angajat la uzină, nu iese din producție, dar, cu toate acestea, are meci cu Albania, pe 23 octombrie 1949.

Despre Apolzan toți spun că este primul libero din istoria fotbalului. Cu mult înainte de apariția lui Beckenbauer. Detentă impresionantă, sprint exploziv, dar, înainte de toate, un incredibil spirit de echipă. Avea să evolueze în 22 de partide pentru echipa națională, până la 33 de ani, deși la CCA, echipa de club, juca până în 1961. A fost tipul perfect al antistarului. Nu-i plăcea viața de noapte, se gândea, non-stop, numai la carieră. **„Muncitorii strâng mâncare pentru noi. Nu le dăm bani pe ea, trebuie să le mulțumim prin jocul nostru”,** era auzit mereu. Considerat, de mulți, cel mai mare fundaș român din toate timpurile.

“Profesor” de la primul joc

Naționala noastră ajunsese până în „sferturile” turneului de fotbal de la JO de la Tokyo, în 1964. Meciul cu Ungaria, eterna noastră „prietenă”. Gheorghe Constantin, cu opt ani de experiență ca tricolor, ia mingea să execute penaltyul. Antal Szentmihalyi apără, finalmente România este învinsă. Din acel moment, cariera unuia dintre cei mai fini jucători pe care i-a dat fotbalul nostru avea să se împartă între un „ante” și un „post” Yokohama.

Gheorghe Constantin (poreclit „Profesorul”, 14 decembrie 1932, București – 9 martie 2010, București) debutase la echipa națională pe finalul unui meci contra Iugoslaviei, în primăvara lui 1956. La Belgrad, în ultima jumătate de oră, antrenorul Gică Popescu I l-a aruncat în luptă, înlocuindu-l pe colegul său de la CCA., Nicolae Tătaru I. Interesant este faptul că la acel joc au fost utilizați 11 jucători de la viitoarea Steaua!

Cariera „Profesorului” la echipa națională s-a întins pe 11 ani, cu 39 de jocuri și 12 goluri marcate. Avea să fie liantul, legătura, dintre o echipă romantică, ce-i avea în componență pe **Voinescu, Ienei, Ozon, Bone, Dridea** ori **Haidu** și una modernă, cu **Sătmăreanu, Dan Coe, Gicu Dobrin** sau **Mircea Lucescu**. Însă ratarea acelei lovituri de la 11 metri avea să-l urmărească toată viața.

„Am ratat ca să nu mă uite oamenii. Aveam să lipsesc vreo trei ani de la echipa națională după acea ispravă” - *Gheorghe Constantin, într-un interview din „Adevărul”*

Indiferent că evolua la echipa de club sau la „națională”, „Profesorul” (în centru) era maestru în reușite unice

„Căpitan” până la 37 de ani!

MICROFONUL SPORTIV

Matchul internațional de football Ungaria-România la Radio

Răspunzând formidabilului număr de cereri din partea abonaților, Societatea de Radiodifuziune transmite Duminică 4 Octombrie, între orele [illegible] dio-reportajul întâlnirei d[illegible] tre reprezentativele Unga[illegible] niei, ce se desfășoară [illegible] ONEF din Capitală.

Ca radio-reporter va fu[illegible] diu Vasilescu, a cărui verv[illegible] competență sunt unanim recunoscute.

Retransmisiunea va începe cu zece minute înainte de sfârșitul primei reprize.

Meciurile Ungaria – România (Iosif a jucat pentru ambele reprezentative, debutând într-o astfel de partidă) au reprezentat, dintotdeaua, o atracție uriașă pentru iubitorii fotbalului de la noi

Coloman Braun Bogdan, nea „Cibi”, antrenorul selecționatei, trece în revistă echipa. Ajunge în fața lui „Csala”. Așa-l alintă. „**Tu ești debutant, dar știi ce înseamnă un meci de echipă națională, nu-mi fac probleme! Baftă multă!”** Nu, nu este nicio greșeală! **IOSIF PETSCHOWSKI (cunoscut și ca Jozsef Perenyi, alintat „Csala” ori „Peci, 2 iulie 1921, Timișoara – 6 octombrie 1968, Arad)** a mai jucat într-o selecționată națională, dar în cea a Ungariei, trei meciuri, între 1941 și 1944. Acum debutează pentru România, contra... maghiarilor, pe 30 septembrie 1945. Va rămâne alături de tricolori până la 37 de ani (multe dintre partide cu banderola de căpitan pe braț), preț de **32 de meciuri și 11 goluri**. Deși asupra sa au planat unele suspiciuni (se zice că ar fi pariat contra României la un „amical” cu Polonia), cei care l-au cunoscut vorbesc despre unul dintre cei mai rafinați jucători din toate timpurile. A evoluat având o claviculă ruptă, refuzând să iasă de pe gazon! A devenit primul Maestru Emerit al Sportului din toate timpurile. A prins trupa UTA, apoi pe cea a CCA-ului. Mijlocaș central ofensiv, mereu cu capul sus, atent la joc.

„Lovea ireproșabil mingea cu ambele picioare, sărea la cap ca un atlet la înălţime, gândea rapid, iar când lua o acţiune pe cont propriu, portarul putea deja să-și scrie testamentul”. - *Aristide Buhoiu*

„Câinele roșu”. Apoi galben și albastru

„Erau 90.000 de oameni în tribună. Un apropiat de-al nostru a venit în vestiar și ne-a spus asta, cu 20 de minute înainte de meci. Cred că aveam pulsul de trei ori mai mare decât era normal”, își amintea debutul la echipa națională **ION NUNWEILLER (III) (9 ianuarie 1936, Piatra Neamț – 3 februarie 2015, Pitești)**. Se petrecea la un România – Ungaria, 1-2, pe „23 August”, în toamna lui 1958. Antrenor era Augustin Botescu. Cu doar doi ani înainte făcuse pasul uriaș și la marea trupă a lui Dinamo. Rapid, primise porecla de „câine roșu” (**„Eu și fratele meu, Lică, evoluam fundași centrali și eram răi în joc și curajoși. Noi, fiind copii de sași, eram roșcaţi și, când alergam ne înroșeam foarte tare. Odată, într-un meci cu Rapid, atacanţii lor, Dumitriu II și Ionescu, care ne știau de frică și nu-și permiteau să ne dribleze, ne-au întrebat: <<Ce sunteţi, mă, așa răi? Parcă sunteţi niște câini... la cum arătaţi, sunteţi câini roșii>>. Apoi, suporterii lor au dus vorba mai departe și așa ne-a rămas porecla”),** avea să spună. Provenit dintr-o familie de fotbaliști (toti cei cinci frați ai lui iubeau balonul), Nelu avea să devină unul dintre cei mai respectați jucători ai tricolorilor. **Evolua, ca un libero rafinat, în fix 40 de partide, din 1958 până în 1967**. Interesant este faptul că în 1968 a primit dreptul de a evolua, două sezoane, la Fenerbahce Istanbul, devenind, astfel primul jucător din perioada comunistă care se transfera la un club în străinătate.

Nunweiller III, cel care a dat porecla de „câini roșii” jucătorilor de la Dinamo

Ozon: fotbalist, actor, condamnat, geniu

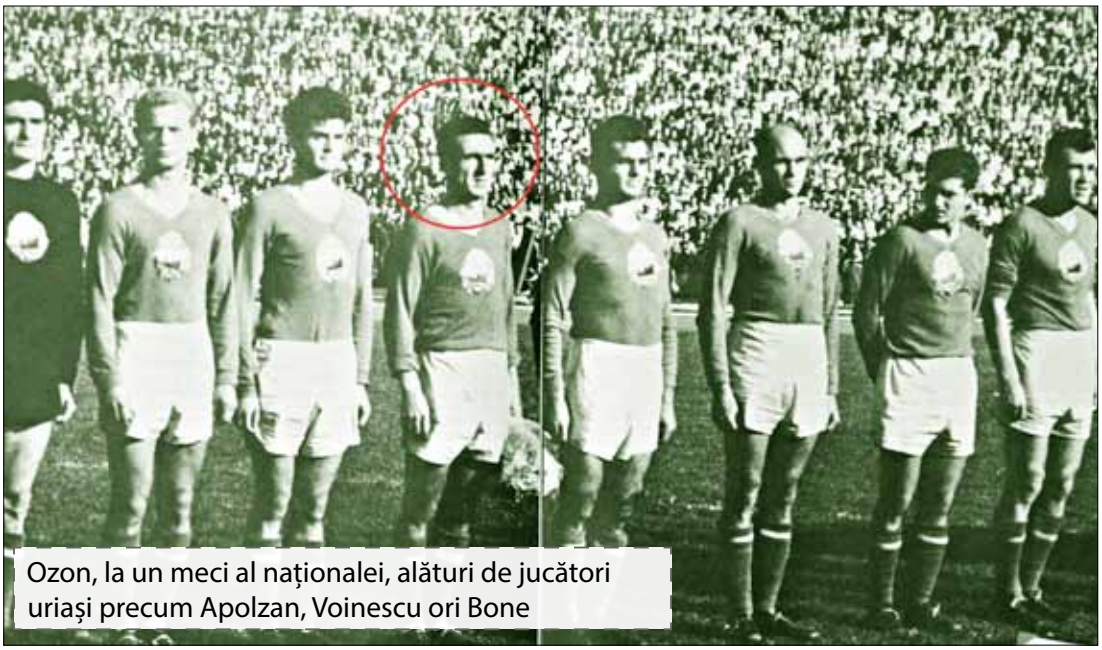

Ozon, la un meci al naționalei, alături de jucători uriași precum Apolzan, Voinescu ori Bone

Cariera lui **TITUS OZON (alintat „Nas", 13 mai 1927, București –24 noiembrie 1996, București)**, nu are cum să încapă într-o singură pagină. Nici în două. Nici într-o piesă de teatru (deși a jucat într-una, „Bujor al 12-lea", la „Tănase", alături de Puiu Călinescu), nici într-un film (a apărut în „Și Ilie face sport", 1956). A fost un personaj uriaș, un fotbalist de geniu, căruia i-au plăcut două lucruri: viața și driblingul.

Născut în târgul Oborului, de unde și-a tras seva, „Nas" pornea la drum, la echipa națională, în 1952, contra Cehoslovaciei, 3-1 la București, pe „Republicii". **„Nea Ciogli Vogl știa că peste două zile mă serbez. Mi-a zis să mă echipez, că mă bagă"**. A intrat în minutul 73, în locul lui Bodo. În '90 a marcat!

A fost iubit, enorm, de public. Nu și de autoritățile comuniste. Și-a bătut joc, într-un amical, de niște ruși. A fost trimis la muncă forțată, în Deltă, la tăiat stuf. A evadat, cu toate hainele într-o față de pernă, s-a aruncat la picioarele lui Gheorge Gheorghiu-Dej, pentru „iertare". **A adunat 22 de meciuri la echipa națională** (n.a. - așa cum se poate constata, există un adevărat „Club 22", cu fotbaliști precum Ozon, Apolzan ori Voinescu), marcând de șapte ori. S-a retras după un 0-6 cu Spania, în 1962. Are o statuie, lângă Gara Obor.

„Eu am învăţat fotbalul în mahala, nu după cărţile de planificare ale antrenamentelor". - *Titus Ozon*

CAPITOLUL 7

„MONDIAL” MEXICAN FĂRĂ „GÂSCAN”

1965 – 1970

La meciul 200 al naționalei, elvențienii ne calcă, efectiv, în picioare. Peste numai doi ani, în dauna lor, a grecilor și a portughezilor, ne calificăm la CM • În „Groapa cu Lei” de la Guadalajara pierdem greu în fața a două campioane mondiale, cu Tătaru II debutând direct la un turneu final de o asemenea anvergură!!! • Din 22 de jucători care fac deplasarea, Angelo Niculescu utilizează numai 14. Gicu Dobrin nu se află printre ei. Celebra întrebare „Ar fi fost mai bine cu Gâscanul?” persistă și azi

Elveția ne distruge, Elveția ne ridică

După 1965, naționala României schimbă... liniile, trecându-se, practic, la perioada modernă. Este vremea în care apar jucători uriași, precum **Mocanu, Gergely, Lupescu, Dinu, Dumitrache, Dobrin** ori **Lucescu**, cei cu care vom ajunge, finalmente, la Campionatul Mondial din 1970.

Până atunci, selecționata pregătită de Ilie Oană merge la Zürich, pentru jocul cu Elveția, din campania de calificare la „Europene". Este partida cu numărul 181 din istoria noastră și, deși pare greu de crezut, aveam să suferim una dintre cele mai severe înfrângeri.

„Bornele" echipei naționale

1	Iugoslavia - România	1-2	08.06.1922
100	Bulgaria - România	2-3	06.07.1947
200	Franța – România	2-0	28.04.1970

Deși pe teren se află **Datcu, Nunweiller III, Mocanu, Dobrin, Dridea I, Ion Ionescu** ori **Mircea Lucescu,** cei din Țara Cantoanelor fac instrucție de front cu noi și, în minutul 15, au, deja, 2-0. Interesant este faptul că Elveția nu mai câștigase nici o partidă din 1965: disputase 11 și reușise să remizeze doar în două! La 20 de minute de la startul jocului, băieții sunt căzuți din toate punctele de vedere: tehnic, tactic și psihic. Cei 30.000 de spectatori din tribunele stadionului „Hardtum" fac spectacol și ei, la pauză e 3-0, iar cu 20 de minute înainte de final, 7-0!!! Dobrin își aduce aminte că e fotbalist și se termină 7-1. Pe vremea aceea, arbitrul de centru avea voie să caracterizeze prestația echipelor.

„Am văzut jocul de la Paris al echipei române (n.a. – 2-1 pentru România, pe „Parc des Princes", pe 22.03.1967) și astă seară am fost uluit: diferență de două clase între echipa de atunci și cea de azi! Dacă n-aș fi completat foaia de arbitraj înainte de începerea partidei, dacă nu i-aș cunoaște pe jucătorii români, aș fi crezut că a fost o substituire". - *Michel Lacoste, Franța, arbitrul jocului*

Ajunşi la Bucureşti, antrenorii Ilie Oană (aflat la a 19-a partidă pe banca tehnică) şi Ştefan Covaci sunt demişi, de echipă urmând a se ocupa Angelo Niculescu. Aşa cum vom vedea, însă, Elveţia, cea care acum ne-a „scufundat", ne va „ajuta" să ne calificăm la primul nostru turneu final de Campionat Mondial de după 1938.

Opt locuri, 29 de echipe, România prinde bilete de avion

În vara lui 1968, la 30 de ani de la ultima prezenţă a noastră la un turneu final de Campionat Mondial, FIFA se reuneşte în Mexic, gazda ediţiei din 1970, şi face anunţurile:

- Vor fi **75 de echipe în lume** ce se vor duela pentru 14 locuri (sunt 16 în total, Mexic, amfitrioana, şi Anglia, campioana mondială en-titre, sunt calificate din oficiu).

- Europei îi revin nouă poziţii, dar una este acaparată de către cei din Albion. **Aşadar, 29 de echipe se luptă pentru opt poziţii.**

- Sir Stanley Rous, Preşedintele FIFA, supraveghează tragerea la sorţi pentru grupele de calificare: **România este în 1, alături de Grecia, Elveţia şi Portugalia!**

Da, marele pas pentru trecerea Atlanticului a fost făcut după ce am învins, la Bucureşti, trupa „Perlei Mozambicului"!

Pe 27 octombrie 1968 pornim la drum, la Lisabona, pe stadionul „Nacional", în fața a 55.000 de spectatori, contra Portugaliei lui **Humberto Coelho, Graça, Coluna** ori **Eusebio**. Antrenorul Angelo Niculescu creionează o trupă „mixtă", în sensul că jucători tineri, lipsiți de experiență (portarul Gornea e la debut, Sătmăreanu are opt jocuri la echipa națională, Cornel Dinu, doar trei, Dembrovschi vine pentru prima oară etc.) se găsesc alături de cei căliți în astfel de dueluri (Pârcălab e liderul selecțiilor, cu 37, Gergely are 28, Mocanu, „căpitanul", 18). Jacinto Santos lovește primul, în minutul 20, Jacinto João face 2-0, ieșim la joc, nea Angelo e nervos, îl scoate pe Coman și-l bagă pe Gornea, de la U.T.A., mai luam un gol și se termină 3-0. **„Nu este tocmai debutul prevăzut"**, spune tehnicianul nostru, dar supărarea ține mai puțin de o săptămână.

Fără să intuiască faptul că peste un an și jumătate se vor duela într-o partidă directă pe tărâm aztec, românii și englezii remizează, la București, pe un „23 August" plin, într-o partidă amicală, 0-0. În trupa lui Alfred „Alf" Ramsey se găseau, printre alții, **Banks, Moore, B. Charlton, Hurst** ori **Hunt**, campioni mondiali cu doi ani înainte!

În ultimul meci din 1968, în noiembrie, învingem, mai greu decât o arată scorul, Elveția, acasă, cu 2-0 (goluri Dumitrache și Domide) apoi începem 1969 – un an de foc – tot cu un egal cu Anglia, amical, 1-1, pe „Empire", pe un teren greu, după o ploaie de... foc, cu 80.000 de suflete prezente la spectacol și cu un gol al „Mopsului", din penalty, cu 15 minute înainte de final, la un henț în careul gazdelor. La Pireu, mergem cap la cap cu Grecia, 2-2, în campania de calificare (Dumitrache, două reușite, 54 și 66).

Pe 14 mai jucăm la Lausanne, contra elvețienilor, una dintre „bornele" de aur al istoriei naționalei, un fel de „Cardiff 1993". Tensiunea este uriașă, 50.000 de oameni vin, cu două ore înaintea startului jocului, pe „La Pontaise". Primarul din localitate e galant, invită naționala la un picnic, trimite telegrame de felicitare, dar toată lumea e cu gândul la joc. Minoiu și Radu Urziceanu sunt crainici la radio, Cristian Țopescu pe tv, iar Angelo Niculescu aruncă în joc următoare formulă: **Rică Răducanu – Lajos Sătmăreanu, Sandu Boc, Dan Coe, Deleanu (55 Hălmăgeanu) – Dinu, Nunweiller VI – Dembrovschi, Tufan, Dumitrache, Lucescu.**

Nervii sunt întinși la maximum, se fac multe greșeli în apărare, dar „Ricanu" e la post. Se joacă jambier lângă jambier până în minutul 33: Radu Nunweiller îl deschide, lung, pe debutantul Tufan, de la Farul (interesant este faptul că golgeterul all-time al constănțenilor avea să participe la acest succes uriaș, apoi la încă un „amical" cu Iugoslavia, dispărând din anturajul echipei naționale), acesta aproape că se lipește de fanionul de la corner, dar reușește să trimită o centrare în careul lui Prosperi. Un „buchet" de jucători se repede spre minge, Lucescu e și el acolo, lovește balonul, dar genunchiul lui Michaud, apărătorul de 34

de ani de la FC Basel, e mai... rapid și înscrie, sub privirile lui P.A.Chapuisat, tatăl lui Stephane, cu care ne vom găsi la Mondialul din 1994. Gazdele se clatină, până la pauză nu mai mișcă, însă, după întoarcerea de la vestiare, revin mai „nervoși". Deleanu se accidentează și îi lasă locul lui Bujor Hălmăgeanu, Rică Răducanu face minuni și, la finalul meciului, cu cinci puncte, suntem pe primul loc în grupă!!!

Bucureștiul iese, pentru prima oară, în stradă

Trimisul „Sportului", Constantin Firănescu, face anunțul că echipa se întoarce, a doua zi, pe aeroportul „Băneasa", așa că lumea, iese, la propriu, în stradă, pentru a-și celebra alți idoli decât cei din fruntea Partidului, lucru aproape de neconceput pentru acele vremuri... Jucătorii admit că marcajul făcut de către fani a fost mai dur decât cel al elvețienilor, iar Rică Răducanu dă cep vorbelor: „**Să vă spun cât de bucuros sunt? Abia după două ore de la fluierul final al arbitrului ne-am dat seama ce am realizat!**"

Trei kilograme a slăbit Rică Răducanu la partida de la Lausanne

Sandu Boc recunoaște că tocmai a încheiat cel mai greu meci al carierei sale și admite că șansele de calificare pentru Mexic 1970 au crescut cu 50 la sută. „Căpitanul" **Coe**, pe care toată lumea în strigă „Dan", e și el bucuros, iar **Cornel Dinu** adaugă faptul că e și obosit, și fericit. **„Am reușit să-i învingem pe elvețieni cu propria lor armă, contraatacul"**, admite **Mircea Lucescu**, în timp ce debutanul **Tufan** povestește că nu a avut, deloc, teamă.

Urmează două meciuri de foc, ambele la București: cu Portugalia, pe 12.10, apoi, „închiderea", în primele zile de noiembrie, contra Greciei.

Rică Răducanu – Lajos Sătmăreanu, Hălmăgeanu, Dan Coe, Deleanu – Dinu, Nunweiller VI – Dembrovschi, Dobrin, Dumitrache, Lucescu este formula introdusă de Angelo Niculescu la meciul cu băieții lui Eusebio, pe un „23 August" plin ochi, cu spectatori purtând pancarte cu „Romania – Mexic '70". Începem crispat, dar ne reglăm pe parcurs. În minutul 25, Dobrin închide, din voleu, o fază frumoasă, apoi Sătmăreanu centrează, bine, în careu. Și vine minutul 30: „Dembo" interceptează mingea în jumătatea noastră, îl deschide

pe Lucescu, de aici la Dumitrache. „Mopsul" îl vede pe Dobrin, „Gâscanul" trage, mingea lovește bara și intră în poartă: 1-0! Așa se termină și e clar că Eusebio, Damas ori Torres, medaliați cu bronz la „mondialele " din Anglia, nu vor ajunge în Mexic! Presa vorbește despre nașterea unei mari echipe, una plină de individualități dar care, până în acel moment, nu era sudată, omogenă.

Mai avem un sigur hop, cu Grecia, pe 6 noiembrie, la București. Dembrovschi punctează, cu capul, după o lovitură de la colț, și România e gata să treacă Atlanticul. **Rică Răducanu – Lajos Sătmăreanu, Hălmăgeanu, Dan Coe, Deleanu – Dinu, Nunweiller VI – Dembrovschi, Dobrin, Gergely, Dumitrache, Lucescu** reprezintă echipa din ultimul meci al campaniei de calificare. Imediat după partidă, băieții noștri sunt chemați în studiourile TVR. Uită să mulțumească Partidului, iar acesta „uită" să le mai dea primele de joc...

O fetiță de 10 ani ne „parchează" în „Groapa cu lei" de la Guadalajara

Suntem calificați, ne pregătim pentru așezarea grupelor. Pe 10 ianuarie 1970, la hotelul „Maria Isabel Sheraton" din Ciudad de Mexico e animație mare. Președintele comitetului organizator, Guillermo Cañedo de la Barcena, a venit cu fiica lui, **Monica Cañedo White**. La 10 ani, ea va fi cea care va extrage bilețelele cu numele echipelor.

Mexic 1970 e o ediție specială. **Mulți spun că reprezintă cel mai tare campionat mondial din istorie.** Primul în care s-au arătat cartonașe galbene și roșii. Sunt patru „găletușe": prima, cu „greucenii" Europei: Anglia, campioana en-titre, R.F.G., Italia și U.R.S.S. A doua e formată din Brazilia, Mexic, Peru și Uruguay, adică Americile, apoi a treia, cu Belgia, Bulgaria, Cehoslovacia și Suedia, „Europa II" și ultima, „Cenușăreasa", „Restul Lumii", cu **România, El Salvador, Israel și Maroc**. Este întâia oară în istorie când o țară africană participă la o competiție de asemenea anvergură. Salvadorul ajunsese aici după „The Football War", cum era cunoscută partida lor contra celor din Haiti, la capătul căreia se declanșase o conflagrație de 100 de ore, cu peste 3.000 de victime.

Mâinile micuție Monica ne trimit în cea mai grea companie posibilă: **cu Anglia, deținătoarea titlului, cu Brazilia lui Pelé și cu una dintre cele mai bune echipe europene, Cehoslovacia: „GRUPA MORȚII" din „Groapa cu lei" de la Guadalajara.**

Până la plecare, remizăm cu Peru, în deplasare, 1-1 (gol Lucescu), cu R.F.G. 1-1, care-i are pe gazon, printre alții, pe Sepp Maier, Vogts, Beckenbauer ori Gerd Müller. Franța ne învinge, cu 2-0, 0-0 cu Iugoslavia și suntem gata de plecarea spre Mexico!

Lotul României la al patrulea său campionat mondial

Portari: Stere „Sterică" Adamache (Steagul Roșu), Gheorghe Gornea (U.T.A.) și Necula „Rică" Răducanu (Rapid).

Fundași: Ludovic „Lajos" Sătmăreanu (Steaua), Mihai Mocanu (Petrolul), Cornel Dinu (Dinamo), Nicolae „Culai" Lupescu (Rapid), Dan Coe (Rapid), Mihai Ivăncescu (Steagul Roșu), Augustin Pax Deleanu (Dinamo).

Mijlocași: Nicolae Pescaru (Steagul Roșu), Mircea Lucescu (Dinamo), Ion Dumitru (Rapid), Vasile Ghergely (Dinamo), Flavius Domide (U.T.A), Emerich „Dembo" Dembrovschi (S.C. Bacău), Radu Nunweiller VI (Dinamo), Nicolae „Gicu" Dobrin (FC Argeș).

Atacanți: Florea „Mopsul" Dumitrache (Dinamo), Alexandru „Sandu" Neagu (Rapid), Gheorghe Tătaru II (Steaua) și Marin Tufan (Farul).

Antrenor: Angelo Niculescu.

Anglia e campioană mondială, Tătaru II e la debut!

Grupa a 3-a are sediul la Guadalajara, urmând a evolua pe stadionul „Jalisco", o bijuterie inaugurată cu 10 ani înainte. Se merge în cantonament la Poiana Brașov, aici Dobrin și Angelo Niculescu au câteva contre, iar acestea se vor observa și în Mexic. Obiectul lucrării de față nu este de a analiza conflictul respectiv, dar este clar că problema a zdruncinat serios atmosfera din cadrul lotului.

Pornim la drum contra Angliei. O echipă experimentată, campioană mondială en-titre, spre deosebire de noi, cu Gigi Tătaru aflat la debut!!! Jucătorii sunt odihniți (au bifat doar meciuri amicale, neparticipând la campania de calificare). E a doua zi de iunie 1970, căldură infernală (jocurile au fost programate la ora locală 16, pentru a putea fi transmise și în Europa), când Angelo Niculescu aruncă în luptă, contra supușilor Reginei, următoarea garnitură:

Fotografie inedită! Ce înseamnă o națională destinsă, campioană mondială. Englezii Astle (dreapta), Hughes (stânga) și Geoff Hurst ascultă muzică la un pick-up portabil înainte de plecarea spre Mexic

Adamache – Lajos Sătmăreanu, Lupescu, Dinu, Mocanu – Dumitru, Nunweiller VI – Dembrovschi, Tătaru II (74 Neagu), Dumitrache, Lucescu. Uimim încă de la debut, pentru că toată lumea credea că vom sta la cutie. „Dembo" ratează chiar în primele minute, iar telexurile agențiilor de presă notează că Anglia va avea viață grea. Spectatorii ne iubesc, stilul nostru e asemănător cu cel al mexicanilor, latin, pasăm mult și suntem aplaudați. Dumitrache devine „Dumintranș" pentru crainicii televiziunii englezești, la primele jocuri difuzate în color de la un CM. Rezistăm o oră dar, apoi, începem să ne compactăm în careul nostru. Bobby Moore saltă mingea peste defensivă, aceasta ajunge la Lee, e prelungită până la Hurst, un dribling scurt și e 1-0 în minutul 64.

6 iunie 1970. 70.000 de oameni vin la partida cu Cehoslovacia. Adamache contra Adamec. Angelo Niculescu nu face schimbări față de meciul cu Anglia, merge pe aceeași formulă. Bohumil Vesely centrează perfect pentru Petras și suntem conduși, incredibil, cu 1-0, încă din minutul 3. Sandu Neagu luptă după egalare, trage puternic, dar Vencel e la post și așa rămâne tabela la vestiare. Acolo, înăuntru, Lucescu ridică puțin tonul la colegii săi și totul se schimbă. Nunweiller face ordine la centrul terenului, dă limpezime, croșetează pentru Neagu și acesta nu iartă: 1-1 (este primul gol la CM după o pauză de 31 de ani, 11 luni și trei zile). Mexicanul De Leo, arbitrul, acordă un penalty pentru noi când mai e mai puțin de un sfert de oră de joc și Dumitrache nu iartă. Se termină 2-1 și avem primele noastre puncte la acest turneu. **Iar jucătorii au primele lor, 100 de dolari de fiecare!**

„N-a fost un joc spectaculos precum cel dintre Cehoslovacia și Brazilia, dar a plăcut ochiului pentru că ambele echipe au pus suflet!” - *Cronica jocului în cotidianul sportiv spaniol „Mundo Deportivo”*

Am pierdut cu Brazilia, dar marele Pelé ne-a aplaudat

„Jalisco”, stadionul ce a mai primit un „inel” de tribune pentru acest campionat, e frumos și plin pe 10 iunie 1970. Și fierbe! România dă piept cu naționala Braziliei, de două ori campioană mondială. Unul dintre meciurile la finalul căruia lumea va afla despre noi, despre fotbalul nostru, unul dintre meciurile la finalul căruia Pelé ne va aplauda, iar mexicanii, cu tot cu sombrerouri, vor face același lucru, în picioare.

„RUMANIA”. Captură TV cu primul 11 al naționalei noastre înaintea partidei cu Brazilia, așa cum apărea el în transmisiunea psotului public mexican

E cald rău. În poarta lor e **Felix**. Doamne, ce goalkeeper, ce panteră! Născut în inima cetadelei Sao Paulo, orașul care arde, crescut la Fluminense, acolo unde oamenii se iubesc și divorțează pentru fotbal. Și **Carlos Alberto Torres**, unul dintre cei mai mari fundași din istorie! Uite-l și pe **Clodoaldo**, mijlocaș fin precum mustața pe care o poartă, cel care va lucra mult în finala contra Italiei, înșirând, pe ață, patru adevrsari înainte de a-i pasa lui Carlos Alberto, pentru un gol magnific. Și **Jairzinho**, jucătorul născut de Crăciunul lui 1944, cel care, alături de uruguayanul Alcides Ghiggia avea să intre în istoria Campionatelor Mondiale, marcând în fiecare meci disputat. Și **Pelé**, marele Pelé, unicul, copt, aflat la final de carieră, cel care, cu șapte luni înainte reușise să marcheze golul cu numărul 1.000 al carierei sale!

Nea Angelo le vorbește jucătorilor la cabine. E toropeală, ușa e deschisă, de afară se aude vacarmul. Zagallo cravașează o echipă în care Pelé are 81 de selecții, Gerson 54, Jairzinho 45 ori Tostão 36. La noi, Lucescu și Mocanu au câte 28 fiecare. Ei sunt „vârfurile” României.

Sub privirile lui Dinu, Pelé, în plan secund, urmărește balonul...

... pe care, peste câteva secunde, îl va împinge în poartă...

... învingându-l pe Rică Răducanu, intrat între buturi, în locul lui Sterică Adamache

Paulo Cesar nimerește, primul, bara. Tostão execută o lovitură liberă, nu e gol, arbitrul cere repetarea ei și Pelé găsește o breșă: e 1-0. 2-0 se face după ce Paulo Cesar trimite pentru Jairzinho și acesta nu ratează din careul mic.

Angelo Niculescu simte că Adamache nu e în formă ori vrea să-l utilizeze și pe Rică Răducanu, iar acesta apare pe gazon.

„De ce n-am jucat în meciurile cu Anglia și Cehoslovacia? Din cauza altitudinii! Știți, la chestia asta sunt mai sensibil decât coechipierii mei, având 1.92 m” - *Rică Răducanu, explicând de ce nu a evoluat în primele două jocuri*

Nu ne pierdem, Dumitrache face ce vrea cu defensiva carioca: întoarce un fundaș, apoi, dintre alți doi, reduce din diferență: **„România a arătat carențele defensive ale brazilienilor”**, avea să titreze, a doua zi, „Mundo Deportivo”. Pelé face 3-1, dar vrem să arătăm că putem juca, de la egal la egal, cu o echipă campioană mondială. „Dembo” marchează, cu capul, în 83 și, până la final, atacăm. Tătaru II are două ocazii, Tostão, una, și, finalmente, se termină 3-2 pentru sud-americani. Un meci mare făcut de jucătorii noștri și un fragment dintr-o cronică a agenției „France Press”. **„Mai mulți bani nu înseamnă, neapărat, o diferență mai mare de valoare!”** Terminăm pe locul trei într-o grupă cu două campioane mondiale (una, Brazilia, avea să iasă, din nou, stăpâna lumii la acest turneu) și nu pierdem la mai mult de un gol diferență. Reușim să impresionăm pe toată lumea, germanii de la Bayern München trimițând o telegramă de felicitare semnată de președintele clubului.

204

3-2

2-1

BRAZILIA	ROMÂNIA
Au marcat: Pelé (18 și 66), Jairzinho (21) / Dumitrache (34), Dembrovschi (83)	
(1-4-2-4)	**(1-2-3-5)**
Felix	Adamache / 28 Răducanu
Carlos Alberto	L. Sătmăreanu
Brito	N. Lupescu
Fontana	Dinu
Everaldo / 57 Marco	Mocanu
Clodoaldo / 73 Edu	Dumitru
Piazza	Nunweiller VI
Jairzinho	Neagu
Pelé	Dembrovschi
Tostão (c)	Dumitrache / 71 Tătaru II
Paulo Cesar	Lucescu (c)
Antrenor:	**Antrenor:**
Mario Lobo Zagallo	Angelo Niculescu

10 iunie 1970, Guadalajara, CM Mexic
Stadion: „Jalisco”. **Spectatori:** 50.000
A arbitrat: Ferdinand Marschall (Austria)

Ce s-a petrecut cu Dobrin?

Deși accepțiunea generală este că naționala României s-a descurcat cu brio în cea mai grea companie posibilă la acest turneu final și acum, la mai bine de cinci decenii de atunci, există mai multe semne de întrebare. Așa cum am subliniat, rolul acestei lucrări nu este a de investiga ce s-a petrecut pe tărâm aztec cu 50 de ani în urmă, ci de a prezenta doar fapte.

Ce spunea jucătorul?

E 2002. „Gâscanul” stă la o masă din cantonamentul de la „Valea Ursului”. Supraveghează niște boboci de la o școală sportivă unde e președinte de onoare și unde, din când în când, mai e întrebat despre una, despre alta, într-ale antrenoratului. Vorbește greu despre momentul Mexic 1970. Rândurile au apărut în „Gazeta Sporturilor”. Dor și acum. Nu e adevărul absolut. Probabil că nimeni nu-l știe în totalitate. Nea Gicu a luat cu el, la plecare, secretul.

„Ce rost are să mai dezgropăm morții? Erau majoritari, da... Offf, cei de la Dinamo, da, ei m-au lucrat. Dinu, Lucescu… Dar nu numai ei! Concret, la antrenamente stăteam așa, sub forma unui triunghi. Hai să desenăm. Gergely jos, Radu (n.r. – Nunweiller VI) la dreapta, sus, Lucescu la stânga. Eu, în centrul lor. Prima schemă, mingea trece de la unul la altul, peste mine. Nu zic nimic. A doua oară, la fel. A treia oară, la fel... Și așa mai departe. Era clar, nu? Apoi, când prindeam mingea, driblam sau trăgeam la poartă din orice poziție, ca să mă răzbun”. Dobrin vorbește rar, pentru a avea timp să deschidă câteva sertare ale memoriei închise de multă vreme... Spune că Angelo s-a rugat de el, care avea sciatică și era îmbrăcat cu două rânduri de treninguri, pentru a juca contra Greciei și a califica echipa în Mexic. Unde, odată ajuns, s-a descotorosit de Dobrin. Gicu era altfel. Astăzi, dacă ratezi un astfel de turneu final, o iei razna. Dobrin punea totul pe seama fatalității. **„Așa a fost să fie!”**

Angelo Niculescu a antrenat naționala României vreme de cinci ani, dar a fost și tehnicianul lui Dinamo ori al Stelei

Ce spunea antrenorul?

Angelo Niculescu s-a stins în vara lui 2015. Unii afirmă că a fost inventatorul sistemului tiki-taka, cu mult înainte ca acesta să fie „patentat” de FC Barcelona. A preferat, ani la rând, să nu vorbească despre ce s-a petrecut la Guadalajara. Spunea că totul rămâne acolo. Apoi, n-a mai rezistat. **„Dobrin a venit în Mexic ca să se distreze și să se simtă bine. Pleca noaptea din cantonament împreună cu Rică Răducanu și veneau dimineața. Odată i-am așteptat în paturile lor, eu și secundul, ca să nu ne mai poată minți. Șeful delegației a vrut să-i trimitem**

acasă, dar m-am opus, pentru că ne făceam de râs. Dobrin se uita mereu la englezi. Ăia mai beau câte o bere, mai stăteau la o terasă, dar erau campioni mondiali. Noi ce eram? Niște anonimi! La ultimul meci de pregătire, s-a tras undeva în stânga, la umbra tribunei, și nu se mișca de acolo. I-am zis: «Gicule, ce faci?», «Nea Angelo, eu nu pot. Nu vezi ce soare e?». «Gicule, tu ai zis că nu poţi. Să știi că nu s-a născut încă fotbalistul cu umbrelă». Și atunci, eu de ce să joc cu Dobrin? Ca să-i fac lui un hatâr și să mă compromit eu? Oricum, la vremea aceea nu mi-a reproșat nimeni nimic. După ani de zile s-a ridicat problema: de ce nu a jucat Dobrin în Mexic? Acum aţi aflat de ce nu a jucat", avea să sune declarația acordată pentru revista „Historia".

Ce spunea directorul tehnic?

Emerich Vogl a reprezentat o somitate în fotbalul nostru. Ca director tehnic mersese în Mexic, consultat pentru Angelo Niculescu. Știa fotbalul nostru de la începuturi, trecuse prin perioada romantică, apoi ajunsese la cea modernă. Stătuse multă vreme pe gazon, trescuse pe banca tehnică, participase la turnee finale de campionat mondial. Chiar și presa de la noi - una care, la acea vreme, nu avea voie să pună întrebări incomode – titra: **„Cu Dobrin am fi jucat mai bine?".** De aceea, cel alintat „Ciogli" se vedea nevoit să răspundă: **„Dobrin n-a reușit să se aclimatizeze la condițiile locale, a fost prea apatic în perioada jocurilor de pregătire. El și Răducanu au încălcat disciplina, comportându-se bizar!"**

Ce spuneau colegii?

„Dacă avea ceva cu Dobrin, putea să-i anuleze prezenţa la Campionatul Mondial din Mexic. Înainte să mergem acolo, am avut un cantonament la Poiana Brașov. Noi ajunsesem în Poiană de dimineaţă, iar pe Nicolae Dobrin l-a adus soţia sa, Gica, pe ora 16:00 și s-a dus direct la restaurantul <<Capra Neagră>>, unde era prieten cu directorul. Seara, nea Angelo l-a trimis pe maseurul Francois să-l caute, acesta s-a întors și i-a spus că Dobrin era plecat cu directorul de la restaurant". Cuvintele lui Cornel Dinu, coleg cu Dobrin înainte și după Campionatul Mondial din Mexic. Dezvăluirile unui jucător care a stat, non-stop, alături de „Gâscan". **„A doua zi noi am ieșit la antrenament și venea și Gicu Dobrin pe la ora 10 împreună cu doi ospătari care îl sprijineau să nu cadă. Când ne-a văzut, s-a scuturat de proptele și a încercat să urce singur în hotel. Dobrin a alunecat, a căzut pe scări și și-a spart arcada. Atunci nea Angelo l-a trimis pe Francois să-l ajute și să-l ducă în cameră. Le-a spus celor prezenţi că nu trebuie să afle nimeni despre incident. Așa că dacă Angelo Niculescu avea ceva cu Dobrin, ar fi avut motive**

să-l nu-l ia în Mexic”. (Cornel Dinu vorbind la canalul „Dolce Sport”)

Acestea-s faptele. Fiecare trage ce concluzie vrea. Cert este că Dobrin evoluează contra Greciei, când obținem calificarea, apoi bifează și toate meciurile pregătitoare pentru Mexic, inclusiv cel cu Iugoslavia, ultimul înaintrea traversării Atlanticului, pe 6 mai 1970. E partida cu numărul **201** a României. Dispare la jocurile **202**, **203** și **204** (Anglia, Ceholsovacia și Brazilia), apoi, la **205**, la București, contra Finlandei, 3-0, reapare. Punct!

INFO+ *Brazilia se ține numai de recorduri*

Cupa Mondială e cucerită de Brazilia, după 4-1 cu Italia, în finală. **Pelé, Gerson, Jairzinho** și **Carlos Alberto** punctează pentru învingători, Boninsenga pentru europeni. Deoarece sud-americanii au câștigat pentru a treia oară titlul mondial, trofeul „Jules Rimet” a rămas, definitiv, în posesia lor. Avea să fie furat (și niciodată recuperat), în 1983, în Rio de Janiero. Brazilia se calificase după meciurile cu Venezuela, Columbia și Paraguay, în care obținuse șase victorii, marcând 23 de goluri și primind doar două. La meciul contra Paraguayului, de acasă, de pe „Maracanã”, se înregistrase cea mai mare audiență stabilită vreodată, oficial, la o partidă de fotbal: **183.341 spectatori! Pelé** se retrăgea de la CM cu cel de-al treilea său titlu (record neegalat nici până astăzi), în timp ce **Mario Lobo Zagallo** devenea primul om din istorie care săruta cel mai prețios trofeu, atât ca jucător, cât și ca antrenor.

După succesele din 1958 și 1962, Brazilia cucerea cel de-al treilea titlu mondilal în Mexic

LEGENDELE
1966 – 1989

Costică Ștefănescu debutează la națională după ce se „coace" nouă ani în Divizia A • Iordănescu petrece două decenii ascultând imnul • Jucătorii îl roagă pe antrenorul Tinel Stănescu să-l convoace pe „dracul gol" de la Craiova, Ilie Balaci • „Ce să ne mai facem cu acest Dobrin / Că ascunde mingea și n-o mai găsim?" • Lucescu iese de pe gazon și, în numai doi ani, trece pe banca tehnică, ducând echipa la EURO 1984 • Cum îi ridiculiza Dumitrache pe englezi

Deși pare greu de crezut, în cei 23 de ani scurși din momentul în care Anglia devenea campioană mondială și până la căderea comunismului, naționala de fotbal a României a avut doar două prezențe la mesele cu delicatese din lumea bună a fotbalului: în Mexic, în 1970, apoi, la „Europene", în 1984.

Cu toate acestea, este perioada în care la naționala de fotbal a României ajung fotbaliști incredibili, cu peste 60-70 de prezențe, deși, pe atunci, nu se disputau, pe sezon, mai mult de șase-opt meciuri. Desigur, este greu de realizat o „listă" a legendelor din două decenii și jumătate. N-ar fi normal să apară toți componenții loturilor de la Guadalajara sau din Franța? Vedete sunt cei cu prezențe mai multe sau cu goluri decisive? Finalmente, poate și din lipsă de spațiu, s-a ajuns la jucătorii enumerați în continuare, cu scuzele de rigoare pentru cei care au apărat, cu succes, tricolorul, dar nu sunt menționați.

Tăticule, mai în glumă, mai în serios, Rică Răducanu, personaj de film, a prins 61 de meciuri la echipa națională între 1967 și 1978

Civil, dar „Ministru al Apărării”

COSTICĂ ȘTEFĂNESCU (26 martie 1951, București – 20 august 2013, București) a avut, probabil, unul dintre cele mai interesante debuturi la echipa națională. Până să fie convocat de antrenorul „Piști” Covaci adunase nouă sezoane în Divizia A (la Steaua și la Universitatea Craiova), disputând întâia partidă ca internațional după ce bifase peste 160 în prima divizie!!! România plecase într-un turneu internațional și, după un meci în Iran, la Teheran, încheiat 0-0, s-a ajuns în Maroc, la Rabat. Aici se afla și naționala Cehoslovaciei, așa că pe 14 august 1977 s-a aranjat un meci amical, în care a debutat, cu dreptul, Ștefănescu, pentru că am învins cu 3-1. **Cariera sa avea să cuprindă 66 de partide, întinse pe opt ani, până la meciul contra Turciei, din campania de calificare pentru CM din Mexic, 1986.** Pierduserăm, acasă, cu Irlanda de Nord, totul era jucat, așa că după meciul de la Izmir, Ștefănescu a decis că este momentul să se oprească deși, în Liga 1, avea să mai evolueze încă trei ani. Vorbim despre unul dintre cei mai profesioniști jucători pe care i-a avut echipa, un adevărat „Ministru al Apărării”. A fost „căpitanul” naționalei la EURO 1984 și, până să fie detronat de Ionel Dănciulescu, în 2012, a deținut recordul la numărul de prezențe pe prima noastră scenă fotbalistică, 490. După ce s-a retras ca jucător activ, a fost, între 1994 și 1998, „secundul” lui Anghel Iordănescu la echipa națională.

În ultimii ani de viață, o boală necruțătoare a început să-l macine. A luptat mult cu ea, a încercat tot felul de tratamente dar, finalmente, a cedat...

Da, imaginea poate nu e calitativă, dar e memorabilă. Costică Ștefănescu e la stânga căpitanului Cornel Dinu și la dreapta lui Cămătaru, apoi vine Fane Sameș. Rândul de sus e închis de Loți Bölöni, jos sunt Balaci, Iordache sau Marcel Răducanu... Ce fotografie! Foto: World Soccer

Un „Procuror” cu jambiere

Cornel Dinu într-o companie selectă, la CM din Mexic, „tipărit” pe celebrele Panini

Parcă-l și vezi citind aceste rânduri. Apoi, ridicând privirea spre tine. **„Așa, ca fapt divers, îți spun, domnule, că am fost declarat, trei ani, 1970, 1972 și 1974, cel mai bun fotbalist român. Că din 1979 până în 1984 am deținut recordul selecțiilor la echipa națională. Că am fost întâiul jucător român cu 400 de meciuri în prima ligă. Că m-am născut fix în același an cu Dinamo București, clubul pe care l-am slujit toată viața. Și tu găsești a mă descrie în 1.500 de semne?”**

Așa a fost toată viața **CORNEL DINU** (**poreclit „Procurorul”, 2 august 1948, Târgoviște**). O instituție, atât pe teren, cât și în afara lui. A debutat într-un 1 Mai Muncitoresc din 1968, contra Austriei. Titular direct, lângă Gicu Dobrin. Apoi, așa, de culoare, a întâlnit, în primele sale jocuri, Olanda, Portugalia și Anglia. Avea să prindă 75 de jocuri (șapte goluri), auzind, ultima oară, imnul, din postură de „căpitan” în primăvara lui 1981, contra Danemarcei lui Sepp Piontek. A continuat să rămână pe gazon până în 1983. „Eram doar eu și medicul echipei. I-am spus: <<**Doctore, mă las!**>>”, își povestește retragerea. A devenit antrenorul naționalei în 1992, aflându-se pe bancă la acel incredibil 5-1 cu Țara Galilor. Apoi a venit „Dezastrul de Kosice”, de care nimeni nu mai vrea să-și aducă aminte și, după 13 partide, a părăsit corabia. Continuă, și astăzi, să fie mai spumos decât o șampanie de Șimleul Silvaniei.

„Ia-l pe puștiul ăla de la Craiova!”

Almeria, locul spaniol, fierbe în căldură. E undeva prin 2011, Ilie Balaci se află la minge. „**Uite, tată, așa i-am mișcat-o lui Loți. Hai, care te bagi să tragi?**” E Olimpiada Jurnaliștilor, „Minunea Blondă” e stranierul trupei mioritice și încearcă să refacă golul acela senzațional din partida cu Italia, din 1983, dar nimeni nu e amator. „**Cred că ăla a fost un meci incredibil**”, spune craioveanul.

ILIE BALACI (poreclit „Minunea Blondă”, 13 septembrie 1956, Bistreț, județul Dolj - 21 octombrie 2018, Craiova) debutase în echipa națională la doar 17 ani. Cornel Dinu povestea, în „Jurnalul Național”, că jucătorii i-au cerut selecționerului Tinel Stănescu să-l ia pe puștiul ăla de la Craiova, „dracul gol”. Balaci începuse titular pe „Parc des Princes”, contra trupei lui Tresor și, așa cum același Dinu adăuga, „dribla cu personalitate”. **Din 14 octombrie 1973, cariera sa avea să se întindă vreme de aproape 13 ani, până la acel 4-0 cu Austria, din 1986. 69 de partide și opt goluri, plus marele regret de a nu putea participa la EURO 1984**. E începutul anului, Ilie prinde al 65-lea meci contra Ecuadorului, în meciul de verificare de la Guayaquil. Apoi e titular contra Algeriei, în început de februarie. Turneul final bate la ușă când Vasile Arezanov, băimăreanul, îi provoacă o accidentare de care nimeni nu mai vrea să-și aducă aminte. Își revine, însă niciodată nu va mai putea juca la adevărata sa valoare.

„La EURO ’84 am fost chemat, dar nu m-au mai luat la turneu. Nici nu mi s-a explicat de ce m-a chemat, dacă nu m-au luat. Nu am aflat, niciodată, adevarul” *- Ilie Balaci, despre absența de la EURO 1984*

Poza din meciul istoric: Balaci e la balon, Rednic îi face paravan, italienii, campioni mondiali en-titre, sunt puși la respect

Liantul dintre anii ’80 și „Generația de Aur”

După ce s-a retras de la echipa națională, Cămătaru a continuat să evolueze pentru olandezii de la SC Heerenveen, unde a fost extrem de apreciat

Poziționată în timp, cariera lui **RODION CĂMĂTARU (22 iunie 1958, Strehaia, județul Mehedinți)** pare a fi una dintre cele mai interesante la nivelul echipei naționale și asta pentru că, întinsă pe 12 ani, face legătura între fotbaliști precum **Bölöni, Ștefănescu, Iordănescu, Dobrin** ori **Dudu Georgescu**, trece la **Balaci, Augustin, Andone** ori **Iorgulescu** și ajunge la **Gică Hagi, Gică Popescu, Lăcătuș** ori **Răducioiu**. „Cami” a pornit la drumul naționalei în 1978, contra Greciei, alături de alți debutanți precum Voicilă (de la Rulmentul Alexandria), „Oneață” Augustin, Florin Grigore (C.S.Târgoviște) ori Costică Stan (Gloria Buzău). A bifat jocuri la EURO 1984, a marcat pe „Wembley”, în 1985, în poarta apărată de Shilton, apoi a fost prezent și în campania de calificare la Campionatul Mondial din Italia. Ajuns la 32 de ani, Rodion a fost convocat pentru a face deplasare în „Cizmă”, însă nu a evoluat deloc. Interesant este faptul că a continuat să joace și după Italia 1990, retrăgându-se de la echipa națională în septembrie 1990, contra Scoției, când a reușit să deschidă scorul. **După 75 de partide și 22 de goluri, „Cami” a decis că este momentul să se concentreze doar pe activitatea de la echipa de club.** De amintit faptul că după detenta impresionantă a lui Cristiano Ronaldo din meciul cu Țara Galilor, de la EURO 2016, cotidianul „Gazeta Sporturilor” a găsit în arhivă o fotografie de-a lui Cămătaru, din 1982, de la o partidă „olimpică” din Bulgaria, unde reușește o fază asemănătoare.

“Gâscanul” cu pene de aur

Nea Ilie Oană, un boem născut în SUA, e uns de nițică vreme antrenor al echipei naționale. L-a „mirosit” pe Gicu că e fotbalist, îl știe de când a debutat în prima ligă la 14 ani și un cioc de barză. Are 19 primăveri când îl convoacă să asculte, întâia oară, imnul. Îl ia în Germania Federală, de Ziua Copilului, în 1966, și-l aruncă directamente în luptă contra lui Seeler ori Overath. **NICOLAE DOBRIN (poreclit „Gâscanul”, 26 august 1947, Pitești – 26 octombrie 2007, Pitești)** rămâne tricolor 14 ani, până în 1980, cu 48 de meciuri și șase goluri, minus Campionatul Mondial din Mexic. Fotbalist uriaș, suflet la fel de mare. „**Cred că era prin mai, 1972. Jucasem pe <<23 August>>, 2-2, cu Ungaria. Marcasem după 15 minute, dar se terminase egal, cu nea Angelo pe bancă. Am plecat, după joc, direct la Pitești. Era noapte. Am ajuns târziu, dar vreo șase puști băteau mingea pe un tăpșan. Nea Gicu, nea Gicule! Aveam 25 de ani și deja eram bătrân pentru ei. M-am băgat la o miuță sub un felinar, până au urlat niște babe că suntem nebuni, să plecăm naibii acasă!**” Dobrin în stare pură...

De trei ori jucătorul anului, a ratat transferul la Real Madrid unde, în perioada de probă de aici „**am dat craci maseurului**”, apoi, pe 27 aprilie 1980, a pus punct final carierei ca tricolor. Începuse cu R.F.G., a terminat cu R.D.G., 2-2, la București. O boală necruțătoare l-a luat dintre noi ducându-l, cu siguranță, într-o lume mai bună...

„După un meci în Israel, în 1978, am venit cu niște aur acasă. A dat Securitatea peste mine. Trei ore l-au căutat. Gica, soția, îl pusese la fiert în oala sub presiune. Nu l-au găsit!”

„Dumintraş”, „Mopsul” iubitor de mingi

Peste ani, suporterii dinamoviști nu l-au uitat. Galeria a realizat, probabil, una dintre cele mai frumoase coregrafii întâlnite pe stadioanele noastre

Secvența nu-i lungă, n-are mai mult de 15 secunde. O găsiți și pe YouTube: Florea Dumitrache, atacantul nostru, botezat în transmisiune directă de către englezi „Dumintraş”, se distează cu doi fundași din Albion chiar la Campionatul Mondial din Mexic, pe trei metri pătrați. Așa a fost mereu: a iubit mingea, iar balonul i-a întors reverențele. **FLOREA DUMITRACHE (poreclit „Mopsul”, 22.05.1948, București – 26.04.2007, București)** a început la echipa națională pe 5 iunie 1968, tot sub bagheta lui Angelo Niculescu. Între o fază preliminară de turneu olimpic și una de campionat mondial, România se duela cu Olanda lui Riinus Israel (da, viitorul antrenor de la Dinamo București) ori Rensenbrink. Avea doar 20 de ani când „Republicii” l-a aplaudat prima oară ca „tricolor”. Se lega trupa pentru Guadalajara, Deleanu era, și el, la început, Hălmăgeanu sărise, nițeluș, de 10 selecții. „**Porecla de «Mopsul» mi se trage din copilărie. Pe strada noastră, pe Giurgiului, era o babă care avea un nuc în curte. Mie îmi făcea cu ochiul, motiv pentru care l-am atacat de câteva ori. Într-o zi m-a prins în pom, la furat. A strigat la mine: «Dă-te jos, mopsul dracului!», probabil că văzuse nasul meu ca al unui câine mops**”, rememora el.

I-a plăcut mult viața, din punctul acesta de vedere putând fi comparat doar cu Gicu Dobrin. A ars repede, în șase ani a prins 31 de meciuri, în care a marcat de 15 ori. Altfel spus, un gol la două partide jucate. Mexicanii și brazilienii i-au îndrăgit driblingurile, cehoslovacii au semnat de primirea golului pe „Jalisco”. Apoi, ca un făcut, ambii au plecat, în 2007. „Mopsul” și „Gâscanul”...

„Puiu”, 19 ani la echipa națională

10 ani ca jucător, alte nouă „sezoane” ca antrenor, cele mai multe din istoria naționalei noastre, parcursul lui **ANGHEL IORDĂNESCU** (**poreclit „Generalul” sau „Tata Puiu”, 4 mai 1950, București)**.

Debutase, deja, de trei ani la Steaua, singura echipă la care a evoluat în România, când nea Tinel Stănescu, cel care-l înlocuise pe Angelo Niculescu, l-a convocat la națională. O partidă liniștită, pe „Republicii”, cu doar vreo 9.000 de suflete în tribune, contra Albaniei, în turneul olimpic, pe 18 aprilie 1971. A avut nevoie doar de 45 de minute pentru a marca primul său gol sub tricolor. „Vava” Cheran primea și el botezul, alături de Remus Vlad, Aurică Beldeanu ori Viorel Năstase. **Urmau 64 de meciuri întinse pe un deceniu și 26 de goluri**. S-a retras în același meci cu Valentin Stănescu de pe banca tehnică, o înfrîngere cu Elveția, 1-2, acasă, pe „23 August”. Ca jucător, pentru că „Tata Puiu” va conduce naționala noastră în trei rânduri, reușind performanțe uriașe. Prima oară o va prelua în 1993, ducând-o la CM din 1994 și 1998, dar și la EURO 1996. Apoi va merge cu ea în Franța, la EURO 2016, unde, la partida cu Elveția, încheiată la egalitate, 1-1, **va aduna al 100-lea joc ca tehnician de națională, performanță reușită doar de 30 de antrenori în întreaga istorie a fotbalului.** Ceva, ca o ironie a sorții: cu Albania a debutat, ca jucător, Albania l-a demis, ca antrenor...

„Generalul” și-a luat drept bornă Albania: a debutat ca jucător contra ei, a încheiat ca antrenor la națională tot împotriva sa

Căpitanul de pe „Wembley”

În doi ani, Lucescu a trecut de la Mircea, colegul lor, la „nea Mircea”, antrenorul...

Corect, este un șablon, corect, a mai fost folosit de un infinit de ori dar atunci când alegi „stema” sau „banul” cu Sir Robert „Bobby” Charlton, pe cel mai faimos stadion european, cum vrei să te țină minte lumea? **MIRCEA LUCESCU (poreclit „Il Luce”, 29 iulie 1945, București)** avea 24 de ani și doar 16 selecții când purta banderola în faimosul meci amical terminat la egalitate, 1-1. Debutase contra elvețienilor, 4-2, în a doua zi de Brumar, 1966, pe „Republicii”. „**Prinsesem vreo trei meciuri la Dinamo, mă dăduseră la Știința București, în B, când nea Ilie Oană m-a chemat la națională. Practic, am făcut pasul direct din liga a doua. A fost ziua în care am primit botezul eu și Simion Surdan, de la „Poli” Timișoara”**, își aduce aminte Lucescu.

A trecut Atlanticul, a fost căpitan în Mexic, a prins 70 de partide și a marcat nouă goluri. „**În preziua retragerii, n-am dormit deloc. Aveam emoții. Erau, totuși, 13 ani de echipă națională**”, mai spune antrenorul ce avea să-i ducă pe tricolori la EURO 1984. Pe 4 aprilie 1979, la un 2-2 contra Spaniei, Mircea Lucescu bifa ultimul joc la echipa națională. **Arconada, Alesanco, Villar, Del Bosque** ori **Carrasco** veniseră să participe la sărbătoare. Nu stătea mult departe de culorile roșu, galben și albastru. Doar doi ani și jumătate. Pe 11.11.1981, culmea, la un joc tot contra Elveției, prelua banca tehnică a echipei naționale, la numai 36 de ani, antrenând mulți dintre foștii săi colegi.

„Noi trăiam din ce mai cumpăram din deplasări, cafea și altele. Dar el nu lua nimic în afară de reviste de fotbal și ziare” *- Liviu Buluș, fost colaborator, despre Mircea Lucescu*

CAPITOLUL 8

DIN „GROAPA CU LEI” LA „COPPA DEL MONDO”, VIA EURO

1971 – 1990

În 1984, suntem între cele mai bun echipe ale Europei, ajungând la turneul final din Franța • Loți Bölöni devine primul fotbalist român cu 100 de selecții la echipa națională • Contra Elveție bifăm meciul cu numărul 400 • Actul de naștere al „Generației de Aur” se semnează pe 15 noiembrie 1989, la România – Danemarca, 3-1, partida de calificare ce ne duce, după 20 de ani, din nou, la un turneu final de Campionat Mondial: Italia '90

În cei 20 de ani ce se vor scurge de la partidele naționalei de la Guadalajara, de la „Mundialul" mexican, și până la cele de la Italia Novanta, România va reuși doar două calificări la evenimente de anvergură: EURO 1984, din Franța, apoi turneul final de Campionat Mondial, Italia 1990. Desigur, vor exista povești notabile, precum meciul cu Finlanda, din 1973, când vom stabili recordul nostru în privința numărului de goluri marcate, succesul din 1983 cu Italia, campioana mondială en-titre, cele 100 de partide ale lui Loți Bölöni, primul jucător român care atinge această bornă, însă, per total, zestrea e săracă.

9-0 cu Finlanda, recordul nostru: cum i-am „încălzit" pe nordici

Campania de calificare la CM 1974. În preliminarii suntem repartizați în grupa a 4-a, alături de RDG, Finlanda și Albania. Cu nemții democrați mergem cap la cap, numai că în septembrie 1973 suferim singura înfrângere, chiar la ei acasă, 2-0. Ambele aveam un rezultat de egalitate, așa că sperăm la o minune: noi să învingem Finlanda, în partida de „acasă", adversarii direcți să se împiedice la Tirana.

Nordicii vin la București supărați, pentru că au pierdut în Albania și vor să termine grupa pe trei, nu pe ultimul loc. Nea Tinel Stănescu crede și el într-un rezultat mare, deși are patru accidentați titulari în trupa cu care a abordat campania de calificare: Dobrin, Iordănescu, Nunweiller VI și Troi, care le lasă locul lui Mircea Sandu, Marcu, Pantea și Fane Sameș. Olavi Laaksonen, antrenorul oaspeților e galant, spune că **„Românii alcătuiesc o formație mult mai puternică"**, dar, după cum se va vedea, nu vom avea, deloc, milă.

14.10.1973 este data ce trebuie reținută de toți iubitorii fotbalului de la noi, pentru că atunci România avea să obțină cea mai categorică victorie din istoria sa: 9-0 (5-0). La 15.30, în fața a 30.000 de spectatori (asistență mică, mulți considerînd că ne aflăm în fața unui meci fără miză), Tinel Stănescu îi aruncă în luptă pe: **Răducanu – L. Sătmăreanu, Antonescu, Sameș, Deleanu – Dinu, Dumitru – Pantea, Mircea Sandu (la al doilea joc la echipa națională, revenit după o pauză de un an și jumătate), Dumitrache (75 Dudu Georgescu), Marcu**, cu precizarea că unica schimbare a noastră avea să debuteze în această partidă. Multe nu ar fi de spus. Naționala noastră face instrucție de front **(marcatori: Liță Dumitru, Marcu – 2, Mircea Sandu – 2, Dumitrache – 2, Pantea și Dudu Georgescu)**, iar cronicarii îl dau pe portarul Alaja drept cel mai bun om al oaspeților, semn că scorul putea fi mult mai mare. Rică Răducanu, portarul nostru, ajunge să bată auturi, vrea să se ducă și la cornere (10-1 raportul pentru noi), dar nu este lăsat de către Nea Tinel, într-un meci în care avem 17 șuturi pe poartă!!!

12.681 de lei a primit fiecare tricolor pentru această victorie

Din cele nouă reușite, ultima, a debutantului Dudu Georgescu, care avea să marcheze la 360 de secunde după introducerea în locul „Mopsului", avea să fie cea mai aplaudată: viitoarea „Gheată de Aur" a Europei urma să petreacă 10 ani la echipa națională, cu 44 de partide și 21 de goluri marcate.

„Când am intrat eu, în ultimele minute, trebuia să înscriem golul nouă. Știam că va veni, dar nu și că eu voi fi autorul lui". - *Dudu Georgescu, după 9-0 cu Finlanda, la debutul său*

România trece pe primul loc al grupei, golaverajul este excelent, 17-4 și toată lumea speră. Numai că pe 13 noiembrie 1973, Germania Democrată nu are probleme cu Albania, se

Dudu Georgescu a avut parte de cel mai tare debut pentru un jucător la echipa națională: gol și victorie cu...9-0!!!

impune, la Tirana, cu 4-1 și... trece granița, de pe primul loc în grupă, la „mondialul"... german. Rămâneam, însă, cu acest record probabil imposibil de egalat **(Cea mai mare diferență de**

scor înregistrată la un meci din campania de calificare la un Campionat Mondial a fost Australia – Samoa Americană, 31 -0, pe 11 aprilie 2001, Archie Thompson punctând de 13 ori!!!).

„Jucați excelent, dar nu trageți la poartă!”

La distanță de 11 ani de la precedenta cifră rotundă, meciul 200, România merge la Valencia, la mijlocul lunii noiembrie din 1978, pentru partida cu Spania, din campania de calificare la Campionatul European. Trupa gazdă, antrenată de uriașul Ladislao Kubala, îi are în componență, printre alții, pe Migueli, Alesanco, Del Bosque ori Santiliana. Ne prezentăm cu **Coman – Zamfir, C. Ștefănescu, Sameș, Vigu – Romilă II, Bölöni, Iordănescu – Crișan, Dudu Georgescu, Rădulescu**, ghidonați de „Piști” Covaci. Luăm gol rapid, Asensi, jucătorul de la FC Barcelona marcând, cu capul, în minutul 10. Cu toate acestea, ne revenim repede și ieșim la joc. 50.000 de oameni văd cum România pune probleme, mai ales prin Dudu Georgescu. Cu toate acestea, nu reușim să marcăm, însă, la finalul jocului, Kubala e bucuros că trupa sa a cucerit cele două puncte. „**Iordănescu este un fotbalist valoros**”, spune Angel Maria Villar, viitorul președinte al federației iberice, titular la partida în care România nu a efectuat nici o schimbare! „***Jucați excelent, dar aveți un singur defect: nu trageți la poartă”***, scriu ziarele spaniole în cronicile meciului.

„Bornele” echipei naționale

1	Iugoslavia - România	1-2	08.06.1922
100	Bulgaria - România	2-3	06.07.1947
200	Franța – România	2-0	28.04.1970
300	Bulgaria – România	1-2	14.04.1982

Sorbona ne aduce campioana mondială în sufragerie

8 ianuarie 1982 e friguroasă. „Sorbonne”, așa scrie la intrare. Acolo, în Cartierul Latin, aula uneia dintre cele mai faimoase Universități din lume, fondată la 1257 de către Robert de Sorbon. Francezii organizează Campionatul European de Fotbal, vor să epateze chiar

Partida contra Spaniei, nu a fost una spectaculoasă, Asensi marcând unicul gol al întâlnirii

de la tragerea la sorți a grupelor preliminare. N-avem prea mare noroc. Suntem depozitați în Grupa a 5-a, alături de **Italia**, campioana mondială la zi, de **Suedia** lui Ravelli (da, exact, băiatul care ne va elimina, 12 ani mai târziu, de la CM din SUA!), de **Cehoslovacia** lui Vizek și de **Cipru**, o echipă incomodă! Ei, bine, din această grupă vom termina pe locul 1, cu doar o singură înfângere!

Parcursul este știut: primele două meciuri, acasă, tot atâtea victorii: cu Cipru și Suedia, 3-1 și, respectiv, 2-0. Cu Italia, în deplasare, pe „Comunale" din Florența, nu pierdem. În acel 16 aprilie 1983, Balaci „mișcă" pentru Bölöni și Zoff, marele **Zoff** e învins! Plânge, în vestiar, lângă un **Gentile, Collovati, Scirea, Cabrini, Tardelli, Conti, Paolo Rossi, Altobelli** ori **Antognoni**, iar batista le e ținută de **Enzo Bearzot**. Clacăm cu Cehoslovacia, acasă, apoi vine minunea de la Bratislava. Pe cel mai urât teren din lume, greu, mocirlos, Klein își face obișnuita centrare de pe stânga, „cangurul" Romică Gabor se bate cu un vrăjmaș, mingea se întoarce și **Gheorghiță Geolgău** din Pieleștii Doljului, venit din gălușcă, face un pas, doi, apoi îl învinge pe Hruska. Suntem la EURO 1984, cu un antrenor de 38 de ani, Mircea Lucescu!

Da, imaginea nu este dintre cele mai bune, fiind vorba despre o captură tv, dar trebuie să privim scorul și îmbrățișarea băieților: suntem la un turneu final de Campionat European

CLASAMENT GRUPA A 5-A

1.	ROMANIA	8	5	2	1	9-3	12
2.	Suedia	8	5	1	2	14-5	11
3.	Cehoslovacia	8	3	4	1	15-7	10
4.	Italia	8	1	3	4	6-12	5
5.	Cipru	8	0	2	6	4-21	2

Nené, ce ne-ai făcut, nene?

Pentru prima oară în istorie, naționala României se califică la un turneu final de Campionat European, cel de-al șaptelea, și al doilea cu opt echipe (din 1960 până în 1976 fuseseră acceptate doar patru selecționate). Până la plecarea spre Franța, ne antrenăm în... Ecuador, unde învingem cu 3-1, la partida de debut a lui Marius Lăcătuș, apoi cu Algeria, Grecia și Israel. Suntem în grupă cu **țara gazdă, Spania și R.F.G**.

Tragerea la sorți pentru cele două grupe ale „europeanului" din 1984. România (stânga, jos), tocmai se pregătește să se alăture Franței, Spaniei și Germaniei Federale

Partida de debut e contra ibericilor cei cu care ne găsiserăm de curând. Mircea Lucescu, tehnicianul (cel mai tânăr selecționer prezent în Hexagon), nu e mulțumit de calitatea gazonului de pe terenul de pregătire de lângă hotel. Se merge la Feyzin, la 10 kilometri de Chasse sur Rhone. Atmosfera nu e tenisonată, băieții știu că sunt în primele opt echipe ale Europei, dar emoții există.

Pe 14 iunie 1984, când celebrul Alexis Ponnet respiră în fluier pentru prima dată, România intră pe gazon cu: **Lung – Rednic, Ștefănescu (c), Iorgulescu, Ungureanu – Coraș, Dragnea (57 Țicleanu), Bölöni, Klein – Cămătaru, Gabor (76 Hagi)**. Spaniolii sunt... uriași. În poartă e **Luis Arconada**, „Caracatița", cel ce avea să evolueze, 20 de ani, numai la Real Sociedad și care aduna 68 de meciuri la echipa națională, **Andoni Goikoetxea**, „Măcelarul din Bilbao", cel care-l „rupsese" pe Maradona, cu o toamnă înainte, **Jose Antonio Camacho**, 15 ani la Real Madrid, viitor antrenor de națională, **Victor Muñoz**, „Ghebosul", cu care steliștii se vor găsi, peste numai două sezoane, în finala de la Sevilla, din 7 mai 1986, **Santillana**, cel care debutase la națională contra noastră, în 1975, ori **„Lupul" Carrasco**, 498 de meciuri la FC Barcelona cu 99 de goluri și el titular contra Stelei, pe „Ramon Sanchez Pizjuan". Antrenor e don **Miguel Muñoz Mozun**, cel care l-a dorit și l-a adus la Real Madrid pe Gicu Dobrin, cel mai galonat tehnician iberic până la Luis Aragones ori Vicente del Bosque, de patru ori câștigător de Cupa Campionilor Europeni, ca antrenor și ca jucător.

Ai noștri evoluează extrem de curajos (deși Dragnea se află la debutul la echipa națională), în fața unei Spanii care decepționează. Avem un joc ordonat, Ponnet nu sancționeză poziția de ofsaid a lui Galego și, de aici, se ajunge la faza penaltyului din care Carrasco marchează în minutul 22. Nu acuzăm golul, tragem mai mult la poartă (8-4), Coraș se distrează cu apărarea ibericilor, pasă către Loți și este 1-1. Finalul e aprins la poarta lui Arconada, apare și Hagi, dar, finalmente, scorul rămâne egal, spre dezamăgirea jucătorilor noștri, mult mai buni pe parcursul jocului.

„România ne-a dominat, impunându-și jocul perfect ordonat" - *Titlul cronicii de joc din cotidianul „Mundo Deportivo"*

Pe 17 iunie dăm piept cu Germania Federală, la Lens. Trupa lor, antrenată de marele Jupp Derwall, te sperie: **Schumacher, Stielike, Briegel, Matthäus, Littbarski, Brehme, Rummenigge, Völler** ori **Klaus Allofs**. Contra campionilor europeni la zi intrăm pe teren cu **Lung – Rednic, Adone, Ștefănescu (c), Ungureanu – Dragnea (62 Țicleanu), Bölöni, Klein, Hagi (46 Zare) – Cămătaru, Coraș**. Nemții sunt „șocați" după acel 0-0, din întâiul meci, cu Portugalia, așa că se aruncă din primul minut spre poarta lui Silvică. Andone e hărțuit de cuplul Völler – Rummenigge, fiind, practic, singurul fundaș central, deoarece Gino Iorgulescu este suspendat pentru cumulul de cartonașe.

„Vulpoiul" Rudi marchează în minutul 25, cu capul. Hagi e lăsat la vestiare la pauză, Coraș reușește egalarea imediat după reluare. Facem o repriza a doua mult mai bună, dar același Völler închide tabela, 1-2, în minutul 67. Nu ne mai rămânea decât victoria în partida cu Porugalia, Costică Ștefănescu, căpitanul nostru, declarând că **„Trebuie să ne mobilizăm din primul minut".**

Bölöni se luptă cu Rummenigge, în meciulc cu RFG. Din spate, Loți e urmărit de Brehme și de Matthäus

Înaintea ultimul joc românii sunt motivați. **Mergem la Nantes, pentru a treia partidă, din 20 iunie, contra lusitanilor.** Lucescu schimbă mult, purcede la drum cu **Moraru – Negrilă, Iorgulescu, Ștefănescu (c), Ungureanu – Irimescu (59 Gabor), Rednic, Bölöni, Klein – Cămătaru (34 Augustin), Coraș.**

De la portughezi nu lipsesc **Chalana, Diamantino, Nené** (intrat pe parcurs) ori **Sousa**. Loți e steril, Cămătaru nu se regăsește și este înlocuit. Lusitanii ne domină, iar atacantul Benficăi, cu peste 600 de meciuri la „vulturi", punctează decisiv, cu nouă minute înainte de final, 0-1.

Aventura noastră se încheie după un rezultat de egalitate și două înfrângeri, la limită, dar și cu regretul că am fi putut ataca mai mult, într-o grupă cu campiona europeană en-titre, Germania, și cu viitoarea finalistă, Spania. Turneul va fi câștigat de Franța, 2-0 în finala cu trupa lui Camacho.

„Suta” lui Bölöni: coleg cu Dinu, Lucescu, Dobrin, Iordănescu, Ștefănescu, Hagi ori Emil Săndoi

Băieții sunt osteniți, tocmai ce-au lepădat tricourile și șorturile, se pregătesc de duș, când chelia lui nea Tibi Bone, antrenorul, se ițește în vestiar. E bucurie mare, ASA Târgu Mureș, echipa cravașată de el, a învins, „acasă”, pe U.T. Arad, cu 2-0. Etapa a 30-a, nițeluș până la finiș, și băieții lui țin trena lui Dinamo, liderul. Nu-i deranjează mult, știe că nu le place să stea pe capul lor, mai ales după victorii, când sunt descătușați. Zice doar atât: **„Loți, după ce termini, te rog să apari până la mine la birou”.**

Loți e Bölöni, un tip așa, cam pe la 22 de ani. De mic a dat în minge la Chimica, la Târnăveni, de unde era de fel. La 17 ani a ajuns la ASA și acolo a rămas. Nea Tini glăsuiește rar și apăsat. „**Copile, am vorbit cu nea Tinel** (n.a. – Valentin Stănescu, antrenorul echipei naționale)**, mi-a zis că te ia la meciul cu Danemarca. Nu trebuia să-ți spun, să fie, așa, o surpriză, dar nu vreau să te faci de râs. Adică să te duci pregătit, să nu-ți tremure bețele p-acolo. Ai auzit?”**

Așa avea să înceapă povestea de dragoste dintre **Bölöni**, primul jucător român ce atingea 100 de selecții, și echipa națională, o „idilă” ce avea să se întindă pe 13 ani. E 4 iunie 1975, la București, pe „23 August”, când Loți debutează, contra Danemarcei, în turneul olimpic, faza preliminară. E 3-0 pentru noi și nea Tinel Stănescu, așa cum a promis, îl aruncă în luptă, în locul lui „Liță” Dumitru. Devine o piesă grea în angrenaj. Semnează pentru partida cu numărul 50 în 1982, contra Japoniei, un 4-0, „amical”, în care marchează al treilea gol, într-o partidă în care punctează și regretatul Mișa Klein.

Pe 2 septembrie 1987, în Polonia, la Bydgoszcz, Loți are, din păcate, parte doar pe jumătate de o sărbătoare frumoasă. În partida amicală pierdem cu 3-1, însă el este „invitat” să execute penaltyul din minutul 80, îl transformă, iar cei 22.000 de spectatori îl aplaudă. Se transfera, apoi, la Racing JET, dar continua să bifeze meciuri pentru echipa națională încheindu-și cariera ca tricolor într-un amical contra Olandei, pierdut cu 2-0, în prima zi a lui iunie, 1988, la 108 selecții.

Dacă acum România se poate lăuda cu cinci jucători cu peste 100 de selecții, performanța lui Bölöni, stabilită în 1987, era una uriașă la acea vreme. **Billy Wright**, englezul, fusese primul fotbalist din lume care se putea lăuda cu un astfel de trofeu, în 1959, la Londra, într-o partidă contra Scoției. Actualmente, recordul în această privință este deținut de Soh Chin Ann din Malaezia, cu 195 de selecți.

Lista jucătorilor români cu peste 100 de prezențe la echipa națională

Dorinel Munteanu	134	23 mai 1981 – 12 septembrie 2007
Gheorghe Hagi	124	10 august 1983 – 24 iunie 2000
Gheorghe Popescu	115	20 septembrie 1988 – 29 martie 2003
Răzvan Raț	113	13 februarie 2002 – 15 iunie 2016
Ladislau Bölöni	108	4 iunie 1975 – 1 iunie 1988

12 ani și 251 de zile i-au trebuit lui Loți pentru a aduna cele 100 de prezențe. Avea să fie coleg cu aproape toți fotbaliștii de marcă din perioada modernă a echipei noastre reprezentative. Atunci când pleca la drum schimba pase, printre alții, cu **Rică Răducanu, Cornel Dinu, „Liță" Dumitru, Iordănescu, Balaci** ori **Gicu Dobrin**. Se maturiza, vedetele acestea se retrăgeau, dar altele le luau locul. În 1984, în plină vară, la Buzău, pe stadionul „Gloria", **Balint** marchează unicul gol prin care învingem, amical, echipa marelui prieten, R.P. Chineză. Bölöni, în continuare jucător la ASA, e „uns" căpitan. În poartă e **Iordache**, în apărare, debutantul **Belodedici** face pereche cu experimentatul **Gino Iorgulescu, Hagi** e acolo, la fel **Dudu Georgescu** ori **Lăcătuș**. **Mircea Lucescu**, fostul său coleg este, acum, antrenor. La ultimul meci, cel cu numărul 108, Loți e felicitat de **Bumbescu, Rotariu, Sabău** ori **Cămătaru**, în timp ce de cealaltă parte a liniei de centru se află **van Breukelen, R. Koeman, Rijkaard, van Basten, Bosman** ori **Kieft**...

Danemarca: „Haide, Dane, nu se poate...! Și șut, și...goool! Gooool"

După Campionatul European din Franța, Mircea Lucescu mai rămâne „principal" încă doi ani. Steaua câștigă Cupa Campionilor Europeni în mai, iar în august 1986, Emeric Ienei este adus lângă „Il Luce". Primul joc cu cei doi tehnicieni pe bancă este un „amical" cu Norvegia, 2-2. Apar jucători noi, precum, Belodedici, Bumbescu ori Pițurcă. Emeric Ienei devine „titular" pe 8 octombrie 1986. Nu ne calificăm pentru „europeanul" din 1988, deși învingem, la București, Spania, cu 3-1, și apoi bifăm jocul cu numărul 400 din istoria noastră.

„Bornele” echipei naționale

1	Iugoslavia - România	1-2	08.06.1922
100	Bulgaria - România	2-3	06.07.1947
200	Franța – România	2-0	28.04.1970
300	Bulgaria – România	1-2	14.04.1982
400	Elveția – România	0-0	03.04.1991

În primele zile din februarie 1988 suntem în turneu, în Israel. Câștigăm cu 2-0 (goluri Bölöni și Ciucă). Față de trupa standard, Ienei își permite să facă și câteva mici permutări, introducând jucători și din campionatul intern: Romeo Ciucă (Sportul Studențesc), Sabău (ASA), Lupescu (Dinamo) ori Goanță (Rapid) debutează în acest meci, în timp ce Țârlea (Sportul), Claudiu Vaișcovici (Dinamo) ori Săndoi (Univ. Craiova) se află abia la al doilea joc.

Pe 12 decembrie 1987, la Zurich, în Elveția, are loc tragerea la sorți pentru grupele preliminare ale Campionatului Mondial din Italia, 1990. O festivitate grandioasă, cum grandios va fi și turneul final. Nu ne-am mai calificat la cea mai bogată masă la nivel de echipă națională de 20 de ani, așteptările sunt mari. Pelé e unul dintre actanți, un Sepp Blatter la început de drum e la butoane. La ora locală 17.20, 41 de televiziuni din 30 de țări dau drumul la transmisiunea „live”. România e în grupa a treia valorică. **Din prima primim „cadou” Danemarca, din a doua, Bulgaria, din a patra, Grecia.** Pentru a înțelege fotbalul de acum trei decenii și ceva, să spunem că Turcia făcea parte din a cincea „găletușă”, alături de Malta, Luxemburg sau Cipru... Sunt 32 de echipe pentru 13 locuri „europene”, Italia fiind calificată din oficiu.

Debutăm în deplasare, cu Bulgaria, învingem cu 3-1. Vecinii n-au trupă rea, cu Mihailov, Stoicikov ori Penev. Cămătaru punctează de două ori. Învingem Grecia, la București, sec, cu 3-0. Pe 11 octombrie 1989, Danemarca ne execută la Copenhaga, în fața a peste 45.000 de spectatori, 3-0. Unul dintre cele mai importante meciuri din istoria noastră are loc pe 15 noiembrie 1989. Europa se schimbă din punct de vedere socio-politic, sunt mari modificări la nivel mondial, Blocul Comunist se clatină. În România e Congresul al XIV-lea, Nadia Comănesci se pregătește să fugă, trebuie să terminăm pe primul loc pentru a merge în „Cizmă”.

„Mulţi au pus echipa naţională la zid după ce am pierdut la Copenhaga cu 3-0. Au existat multe şedinţe, cu aşa-zişi cunoscători ai fotbalului, care au comentat acel

rezultat în fel și chip. Evident că Nicolae Ceaușescu a tunat și a fulgerat, s-a pus chiar și problema excluderii din lot a mai multor jucători. Însă eu am cerut liniște, iar fiul președintelui, Valentin Ceaușescu, a fost alături de noi, ne-a ajutat să ne pregătim așa cum ne doream. I-am spus că putem obţine calificarea la București, ceea ce s-a și întâmplat în cele din urmă. În săptămâna de după victoria cu Danemarca, să te ţii laude din toate părţile, eram cocoloșiţi de toată lumea. Partidul era bucuros și bineînţeles că am fost invitaţi de Ceaușescu la un fel de dineu oficial. Jucătorii au fost extraordinari, dar atunci exista o foarte mare unitate la echipa naţională. Fotbaliștii de la Steaua și Dinamo, care erau mari rivali în campionat, erau foarte buni prieteni unii cu alţii, când veneau la echipa naţională formau o adevărată familie. Ţin minte că a fost o bucurie generală, dar nici n-avea cum să fie altfel, cât timp ne calificasem din nou la un Campionat Mondial după o pauză de 20 de ani", își amintea antrenorul Emeric Ienei.

15 noiembrie 1989 pică într-o miercuri. Meciul e programat să înceapă, pe „Ghencea", de la 14.00, dar încă de dimineață lumea a venit la stadion. Da, pare greu de crezut pentru acele vremuri însă, da, România nu muncește în miezul unei zile din mijlocul săptămânii!!!

Camera de luat vederi trece peste chipurile jucătorilor. **Lung** și a sa mustață, **Gică Popescu**, „Baciul", cu lanțul de aur pe afară, aflat la a 12-a selecție, **Iovan**, „Moțăței", apoi **Andone**, „Fălcosul". Urmează un **Dan Vasile Petrescu**, tânăr, la a cincea strigare (dintre care două au fost amicale), **Dănuț Lupu**, apoi inconfundabila freză a lui **Marius Lăcătuș**, **Balint** „Găboajă", „Roti" **Rotariu**, Neluțu **Sabău** și Gică **Hagi**. Stadionul urlă, efectiv, imnul României, pentru a-i speria, parcă, pe danezii care au o trupă de senzație, cu Schmeichel în poartă, cu Siveback, Sören Lerby, frații Laudrup ori Povlsen. Pentru a înțelege exact ce însemna, atunci, Danemarca, să spunem că șapte dintre jucătorii prezenți pe stadionul „Steaua" vor deveni, peste numai doi ani și jumătate, campioni europeni, după 2-0 cu Germania!

Meciul nu începe bine pentru noi. Până să ne dăm seama la ce poartă atacăm, Brian Laudrup croșetează pe partea dreaptă, scapă de trei jucători români, centrează pentru Povlsen și acesta deschide scorul în minutul 6. Nu cedăm, Rotaoriu centrează, Lăcătuș sare la cap și **Balint e pe fază**. Schemă sută la sută stelistă și egalăm. Ando face semn către tribunele care iau foc, e clar că se poate. E minutul 25. Sabău lucrează pentru Dan Petrescu, acesta trage în blocaj, Dumitru Graur, de la microfonul televiziunii române țipă **„Hai Daneee, nu se poate, și... iată-l pe Sabău, gol!"**, apoi își pierde vocea. E 2-1, suntem în Italia, dar e abia minutul 37, mai avem o oră de jucat!

La reluare, Sabău intră în careu, mingea ajunge la „Găboajă" și acesta reușește să-l învingă pe unul dintre cei mai buni portari din lume, Schmeichel. **Avem 3-1**, calificarea nu

ne mai poate scăpa, suntem, la CM 1990, iar certificatul de naștere al **„Generației de Aur"** este iscălit. Eliminarea lui Hagi parcă nici nu mai contează, deși „Regele" avea să lipsească de la primul joc pe tărâm italian.

„De acele momente îmi voi aminti cu deosebită plăcere toate viaţa, fiindcă nu sunt mulţi cei care se pot lăuda că au marcat două goluri într-un meci de calificare decisiv. Personal, am avut și șansă, am profitat la maximum de faptul că titularul de drept pe postul de atacant, Cămătaru, nu a putut juca în acel meci, fiind accidentat,

În imaginea din stânga, Lăcătuș deja se bucură de cel de-al treilea gol al nostru, opera lui Balint, aflat în săritură peste marele Schmeichel. Sabău, cel care a lucrat faza, e, încă, uimit!

iar Răducioiu, și el o soluţie la acea vreme, nu era în cea mai bună formă. Pentru mine chiar a fost ceva inedit să joc atacant, pentru că la Steaua evoluam mijlocaș sau extremă. A fost un meci perfect pentru noi și chiar și după ce am primit acel gol rapid am crezut la fel de mult că vom câștiga și ne vom califica. Aveam însă o echipă foarte bună atunci, drept dovadă că după Revoluţie ne-am transferat cu toţii numai la echipe din campionate puternice ale Europei", a rememorat Gabi Balint.

Cât a durat această stare de euforie generală a spus tot Balint. **„Am petrecut o noapte întreagă, mai întâi în clubul care funcţiona la stadionul Steaua, după care la restaurantul <<Melody>>, acolo unde sărbătoream de altfel fiecare succes. Ţin minte că am golit câteva pahare bune de șampanie și mă ameţisem puţin, iar a doua zi dimineaţă, când a trebuit să mă duc la o înregistrare la TVR, nu prea eram în apele mele, mă simţeam foarte obosit. Am fost la o emisiune, se numea «De strajă patriei», care urma să fie difuzată duminică dimineaţă, și cum pe atunci nu existau promptere, mi-a fost destul de greu să citesc de pe cartoanele acelea".** Tot Balint a dezvăluit și cum au fost recompensaţi jucătorii pentru performanţa reușită. **„Nu mai reţin câţi bani am primit, oricum nu contau banii pentru mine atunci, dar mi-amintesc că, fiecare dintre noi, s-a**

383

3-1

2-1

ROMÂNIA **DANEMARCA**

Au marcat: Balint (25 și 60), Sabău (37) / F. Povlsen (6)

(1-4-4-2)	(1-4-3-3)
Lung (c)	Schmeichel
Dan Petrescu	Siveback / 73 Elstrup
Andone	L. Olsen (c)
Iovan	I. Nielsen
Rotariu	K. Nielsen
Sabău	J. Jensen
Gh. Popescu	Lerby
Lupu	M. Laudrup
Hagi	Bartram
Lăcătuș / 76 Mateuț	F. Povlsen
Balint / 86 Ungureanu	B. Laudrup
Antrenor:	**Antrenor:**
Emeric Ienei	Joseph Piontek

15 noiembrie 1989, București, preliminarii CM
Stadion: „Steaua". **Spectatori:** 30.000
A arbitrat: Tullio Lanese (Italia). **Eliminare:** Hagi (62)

ales cu câte un video, aparate care erau la mare căutare atunci. Nimeni nu era însă foarte interesat de câștig, pentru noi conta mai mult ceea ce reușisem să facem, banii erau pe planul doi" („Jurnalul Național").

A doua zi, presa mondială scrie că „Polster a catapultat Austria" (3-0 cu R.D.G.), „Beckenbauer și-a salvat capul" (2-1 cu Țara Galilor) iar „România a terminat cu Danemarca", la capătul unui meci în care Balint s-a descurcat senzațional. „După 20 de ani, românii revin la un mondial, ajutați de 30.000 de oameni care au lăsat Bucureștiul pustiu, venind la meci".

Clasament final grupa 1

1.	România	6	4	1	1	10-5	9
2.	Danemarca	6	3	2	1	15-6	8
3.	Grecia	6	1	2	3	3-15	4
4.	Bulgaria	6	1	1	4	6-8	3

INFO+

1989 *va fi amintit drept anul „Hillsborough"*

Dacă 1989 are o dublă semnificație pozitivă pentru noi, căderea regimului comunist și calificarea la un turneu final de CM după două decenii (fără a mai aminti aici de accederea Stelei până în finala C.C.E.), în fotbal anul va rămâne în istorie prin tragedia de la Hillsborough. Pe 15 aprilie, la meciul din semifinalele FA Cup, dintre Liverpool și Nottingham Forrest, Poliția face câteva greșeli ce vor duce la decesul a 96 de oameni și rănirea altor 766, cea mai mare tragedie petrecută vreodată în istoria sportului britanic.

CAPITOLUL 9

Am atins Everestul!
1990 – 2000

Cea mai bună perioadă din fotbalul nostru, cu trei turnee finale de campionat mondial și două „europene" • Meciuri magistrale contra U.R.S.S. – ului, Columbiei, Argentinei ori Angliei • Ilie Dumitrescu și Daniel Prodan evoluează, în 1994, în toate cele 17 meciuri ale tricolorilor • Hagi se retrage, poetul Adrian Păunescu îl readuce la echipa națională în miez de noapte și, cu „Regele" pe gazon, învingem, pentru prima oară în istorie, Ungaria • În doi ani îl batem de două ori pe marele Beckham

Maradona în original vs „Maradona din Carpați”

După 20 de ani suntem calificați, din nou, la un turneu final de Campionat Mondial. Unul extrem de puternic, primul din istorie unde, așa cum vom vedea, în semifinale se califică numai deținătoare de titlu suprem, Anglia, Italia, Argentina și Germania Federală.

Au fost 114 echipe ce s-au luptă pentru 22 de locuri. Mergem la „Palazzetto dello Sport” din Roma, pe 9 decembrie 1989. În Europa, frământările la nivel socio-politic sunt mari. Granița dintre RFG și RDG a căzut, în 20 octombrie Ungaria e liberă de comunism, pe 5 decembrie sârma ghimpată de la granița Cehoslovaciei cu Austria ori Germania este îndepărtată. Ceremonia e condusă de omul de televiziune Pippo Bando, ajutat de celebra Sophia Loren și de marele Luciano Pavarotti. Sepp Blatter e acolo, Pelé, Bobby Moore ori Rumenigge, la fel. Se cântă „**Un'estate italiana**”, melodia lui Edoardo Bennato și a Giannei Nannini, „Ciao”, mascota, apare pentru prima oară.

Nu picăm prea bine. **Camerunul** este o necunoscută, dar, pe parcurs, va demonstra că formează o trupă de temut, **Argentina** lui Maradona și Caniggia nu mai are nevoie de nicio prezentare, iar **U.R.S.S.**-ul, la ultima participare înainte de dizolvare, rămâne o forță.

Primul meci este cel cu U.R.S.S. Cu patru ani înainte, la Timișoara, într-un „amical”, învinseserăm trupa „ursului” Lobanovski, cu 2-1, goluri Hagi și Cămătaru. Rușii ajunseseră departe, până în finala Campionatului European din 1988, acel superb meci cu Olanda, cu un gol incredibil al lui Marco van Basten. Pentru a înțelege ce însemna trupa lui Lobanovski înaintea meciului cu noi, din Italia, să spunem că Dasaev, Raț, Hidiatulin, Aleinikov, Zavarov, Litovcenko ori Protasov se aflau pe teren și în ultimul act cu olandezii, și contra noastră, la Coppa del Mondo.

Lotul României la CM de Fotbal din Italia, 1990

Portari: Silviu Lung (65 de selecții, Steaua București), Bogdan Stelea (3, Dinamo București), Gheorghe Liliac (2, Petrolul Ploiești).

Fundași: Mircea Rednic (74, Dinamo București), Michael Klein (78, Dinamo București), Ioan Andone (49, Dinamo București), Gică Popescu (18, Universitatea Craiova), Adrian Popescu (1, Universitatea Craiova), Emil Săndoi (8, Universitatea Craiova).

Mijlocași: Iosif Rotariu (11, Steaua București), Ioan Sabău (21, Dinamo București),

Gheorghe Hagi (59, Steaua București), Dănuț Lupu (7, Dinamo București), Dorin Mateuț (45, Dinamo București), Daniel Timofte I (4, Dinamo București), Zsolt Muzsnay (6, Steaua București), Ioan Lupescu (4, Dinamo București).

Atacanți: Marius Lăcătuș (38, Steaua București), Rodion Cămătaru (71, Charleroi), Florin Răducioiu (3, Dinamo București), Ilie Dumitrescu (9, Steaua București), Gavril Balint (24, Steaua București).

Antrenori: Emeric Ienei și Cornel Drăgușin

Tragem în Campania, la Telese Terme, un loc plin de măslini. Lupescu are doar patru meciuri la echipa națională, Răducioiu, trei. Florin avea să bifeze întâiul joc, oficial, ca tricolor, chiar la un turneu final de Campionat Mondial, la 20 de ani abia împliniți, ceea ce spune multe despre încrederea acordată de antrenorul Emeric Ienei. Hagi e suspendat, după eliminarea cu Danemarca, așa că tehnicianul nostru pornește la drum cu **Lung (c) – Rednic, Andone, Gică Popescu, Klein – Sabău, Rotariu, Lupescu, Timofte I – Lăcătuș (87 Ilie Dumitrescu), Răducioiu (79 Balint)**. Aceasta este formula cu care atacăm meciul din 9 iunie 1990, de la Bari.

Ne apropiem de finalul primei reprize când Roti și Neluțu Sabău recuperează la mijloc, balonul ajunge la Lăcătuș iar acesta îl invinge pe Dasaev, „clientul" său mai vechi din meciurile Stelei din cupele europene, contra lui Spartak Moscova. Primul nostru gol la un turneu final de Campionat Mondial după 20 de ani. Același Lăcătuș croșetează în repriza a doua, același Hidiatulin îi iese în cale, face henț, dar nu în careu, primim lovitură de la 11 metri și același Dasaev este învins: 2-0! Protasov, pe care toată presa italiană îl cataloga drept „**van Basten al rușilor**" fusese anihilat perfect, Besonov, care declara că „**primul nostru obiectiv este acela de a ne califica cel puțin în semifiale**" aproape că nu existase, pe teren Lung și cu Marius Lăcătuș făcuseră legea. Ziarele elogiază echipa noastră, Gică Popescu acuză ceva dureri, „Lăcă" e căutat peste tot, pentru declarații, dar nu

e timp de pierdut, pentru că urmează partida contra Camerunului, cea care, în meciul inaugural, provocase mare surpriză, trecând de Argentina, cu 1-0.

Cine erau africanii?

În 1982, „leii" făcuseră primul lor pas în lumea mare a fotbalului, calificându-se la turneul final din Spania, alături de Algeria, ca reprezentante ale Africii. Într-o grupă cu Italia (viitoarea regină a lumii), Peru și Polonia, Camerunul nu pierduse nici un joc, dar, cu toate acestea, nu se calificase mai departe. În 1990, trecuse de Nigeria și de Tunisia și ajunsese în Italia. Provoacase marea surpriză din debut, apoi venea meciul cu România, cu care nu s-e întâlnise, niciodată, în istorie. Thomas N'Kono, cel mai bun goal-keeper produs, vreodată, de Africa, titular la Espanyol, e în poartă. Francois Omam-Biyik e urmărit de toată lumea, după ce a „ucis", singur, Argentina, iar Makanaky e titular în Franța. Dar, desigur, românii și-l amintesc cel mai bine pe „bunicul" Roger Milla...

14.06.1990, Bari, România – Camerun, al doilea nostru joc la CM din Italia.

„Băieții sunt decși să treacă și acest foarte dificil obstacol. Cuvântul lor de ordine e unul singur, victoria!" - *Selecționerul Emeric Ienei, înaintea partidei cu naționala Camerunului*

Începem cu **Lung (c) – Rednic, Andone, Gică Popescu, Klein – Sabău, Rotariu, Hagi (55 Ilie Dumitrescu), Timofte I – Lăcătuș, Răducioiu (63 Balint)**. O oră se joacă la ambele porți, cu N'Kono scoțând fenomenal o minge a lui Hagi pe care scria „gol", chiar de sub transversală. După fix 60 de minute de joc, pe teren intră Roger Milla. Băiatul, atacant, are, la ora meciului, 38 de ani împliniți.

A jucat, puțin, pe la Monaco, apoi Bastia ori Montpellier, debutând în naționala „leilor neînblânziți" în 1973. Concret, la ora jocului cu România, are 17 ani ca tricolor și activează la puternica Saint-Pierroise, din Insulele Reunion. Ca o curiozitate, acesta nu va fi ultimul său turneu final de Campionat Mondial, Milla bifând partide și la cel din SUA, peste patru ani, cu 42 de primăveri la bord.

E minutul 76 când „bunicul" sare la cap cu Andone, undeva, la limita regulamentului, câștigă și marchează. Peste 10 minute lovește din nou, Balint, pe fază, reduce din diferență, dar Camerunul devine, pe merit, prima echipă ce atinge „sferturile", iar noi stăm la... mâna lui Maradona...

Nu e timp pentru regrete, jocul cu Argentina marelui Carlos Salvador Bilardo bate la ușă.

Mergem la Napoli, fieful lui Maradona.

E **18 iunie 1990** când pornim la drum contra campioanei mondiale en titre. **Goycoechea** e în poartă, urmașul lui Nery Pumpido, unul dintre cei mari specialiști în apărarea loviturilor de la 11 metri. „Rechinul" Serrizuela vine de la River Plate și asta spune totul. **Burruchaga** e un uriaș cu 57 de meciuri la echipa națională, autorul golului prin care Argentina a câștigat Cupa Mondială. Doamne, ce fotbalist! A primit pasa de la Maradona, a plecat în fuleu, tot drumul a controlat balonul cu stângul, apoi, în fața porții, a trimis cu dreptul... **„Pepe" Basualdo**, de la VfB Stuttgart, ori **Caniggia**, despre care unii spun că ar fi cel mai mare atacant argentinian ever. Și, normal, **Maradona**, care e... Maradona, zeul local. Dieguito face spectacol. Sărută mingea la cornere, imploră divinitatea, se pune în genunchi, se roagă. Hagi e asemenea unui gladiator rănit: n-a jucat în primul meci, cu rușii, apoi, când a intrat și toți au spus că e mare nevoie de el, n-a strălucit, fiind schimbat când nu adunase o oră de joc, împotriva Camerunului. E apăsat de povara celor patru milioane de dolari pe care Real Madrid a anunțat că e gata să le dea Stelei pentru transfer, se mișcă greoi la antrenamente, dar știe că acum are o șansă uriașă: **Maradona cel original contra lui „Maradona din Carpați"**. Povestea e știută. Monzon marchează, cu capul, după o lovitură de colț, Balint egalează în 68. Hagi joacă excelent, la fel ca întreaga echipă, „Găboajă" e responsabil cu buna dispoziție pe drumul de întoarcere spre Telese Terme, iar România e în „optimile" unui campionat mondial, pentru prima oară în istorie!

392

1 - 1

0-0

ROMÂNIA	ARGENTINA

Au marcat: Balint (68) / Monzon (61)

(1-4-4-2)	(1-4-4-2)
Lung (c)	Goycoechea
Rednic	Serrizuela
Andone	Monzon
Gică Popescu	Simon
Klein	Olarticoechea
Sabău (85 Mateuț)	Burruchaga (Dezotti)
Rotariu	Basualdo
Lupescu	Maradona (c)
Hagi	Batista
Lăcătuș	Caniggia
Balint (72 Lupu)	Troglio (52 Giusti)
Antrenor:	**Antrenor:**
Emeric Ienei	Carlos Salvador Bilardo

18 iunie 1990, Napoli, turneu final CM
Stadion: „San Paolo". **Spectatori:** 52.733
A arbitrat: Silva Valente (Portugalia)

„N-am venit în Italia ca excursioniști". - *Gabi Balint, după golul contra Argentinei*

Iubitorii fotbalului trecuți de prima tinerețe își aduc, cu siguranță, aminte de acea grupă de la Italia 90: F, în care Olanda, Anglia, Irlanda și Egiptul nu au marcat, în niciun meci, mai mult de un gol și unde, cu excepția unei singure partide, toate rezultatele au fost de egalitate. De aici avea să vină adversara noastră, **Irlanda**: 1-1 cu trupa lui Shilton, scor alb cu africanii și, din nou, 1-1, cu campioana europeană plină de Koeman, Rijkaard, Gullit ori

van Basten.

În poartă e Bonner. A debutat de ziua lui, la 21 de ani, a jucat, toată viața, pentru Celtic, cu peste 480 de meciuri. „Mick" McCarthy, da, viitorul antrenor, e fundașul de fier. „Steve" Stauton vine de la Liverpool, va aduna 102 selecții, Andy Townsend tocmai ce s-a transferat la Chelsea, „Aldo" Aldridge a spart, și el, recorduri, la „cormorani", iar Tony Cascarino (Aston Villa) și Ronnie Whelan (inclus de suporterii lui Liverpool în primii 30 de jucători din istoria clubului) întregesc lista. **Cu ei ne vom duela pe 25 iunie, la Genova.**

Se pleacă de la Telese Terme, se ajunge la Santa Margherita Ligure, la 40 de km de locul în care va avea loc meciul. Lăcătuș nu va putea evolua, Ienei și Drăgușin au de ales între experiența lui Cămătaru și exuberanța lui Răducioiu.

Partida e epuizantă, jucăm mai bine, suntem mai tehnici, mai periculoși. Se ajunge în prelungiri, irlandezii par a fi în corzi, dar, rând pe rând, Hagi, Timofte ori Andone (da, atacăm și cu fundașii, după aproape două ore de fotbal!) ratează incredibil.

Se ajunge la loviturile de departajare. Mână de mână! Hagi și Sheedy. Lupu și Houghton. Rotariu și Townsend. Lupescu și Cascarino. Urmează Timofte. Dinamovistul nu e obosit, a intrat în prima repriză de prelungire. Șutează în dreapta lui „Pat" Bonner, care reușește să respingă. Camerele merg pe chipul pleșuvului Jackie Charlton, antrenorul „dușmanilor". Surâde, deși știe că lupta nu e gata. David O'Leary (intrat și el în minutul 94) e al cincilea executant al lor.

La 25 de ani de atunci, e chemat în studioul tv. Rememorează. **„Pe drumul spre careu m-am decis să iau mingea și să trag în partea dreaptă. 20.000 de frumoși suporteri irlandezi așteptau lovitura mea. Eram sigur că o să înscriu"**. Practic, sunt doi portari față în față, pentru că jucătorul lui Arsenal are numărul 12 pe tricou, dar cui îi mai arde de cancanuri? Comentatorul George Hamiltton spune că **„Națiunea noastră își ține respirația"**, Lung este învins, România, eliminată, Irlanda urmează să întâlnească, la hopul următor, gazda, Italia.

„Ar fi trebuit să câștigați în timpul regulamentar. Păcat, ați pierdut un tren important!" - *Bobby Moore, după meciul România –Irlanda*

Rămânem cu ideea că am căzut de pe un cal frumos, după ce am învins vicecampioana europeană în funcțiune, am remizat contra deținătoarei titlului mondial și, pe hârtie, nu am pierdut cu Irlanda.

Șapte dintre jucători nu se mai întorc acasă, pe „Otopeni". Unii au semnat, deja, cu alte echipe, alții au pe urme impresari, semn că la acest turneu de campionat mondial n-au

dezamăgit. Câteva exemple, referindu-ne, aici, doar la jucătorii care au evoluat:

Silviu Lung, 33 de ani, pleacă de la Steaua și semnează cu Logroñes. „**Am evoluat numai un an, pentru că mi s-a rupt ligamentul posterior de la piciorul drept”**, avea să declare.

Mircea Rednic, 28 de ani, după peste 200 de meciuri la Dinamo își continuă cariera la Bursaspor, în Turcia.

Gică Popescu, 22 de ani, lasă Universitatea Craiova și, la cererea lui Sir Bobby Robson, antrenorul, semnează cu olandezii de la PSV Eindhoven.

Ioan Andone prinde 34 de meciuri, cu trei goluri, la Elche, în Spania, imediat după Coppa del Mondo.

Michael Klein, pleacă, la 30 de ani, la Bayer Uerdingen.

Ioan Sabău semnează cu Feyenoord Rotterdam cu care, în doi ani, cucerește două cupe ale Olandei și o Supercupă.

Ioan Lupescu, la 21 de ani, iscălește contractul cu... Bundesliga: șase ani la Leverkusen, alți doi la Mönchengladbach.

Iosif Rotariu trece de la Steaua, pentru doi ani, la Galatasaray.

Gheorghe Hagi nu se mai întoarce în țară, pleacă, împreună cu antrenorul Emeric Ienei, la vizita medicală de la noua sa echipă, Real Madrid. Multă vreme, transferul său de **4.000.000 de dolari** va rămâne cea mai mare sumă oferită pentru un jucător român.

Gavril Balint semnează cu Burgos, în Spania. Va fi bine primit aici, extrem de iubit, însă o accidentare îl va scoate din fotbal.

Florin Răducioiu se întoarce la București, dar „umbra” sa, directorul sportiv al italienilor de la AS Bari, Franco Janich, declară că „**Radu va evolua la echipa noastră**”, lucru care se și petrece: 30 de meciuri / cinci goluri.

Marius Lăcătuș lasă „Ghencea” pentru Real Oviedo.

Dănuț Lupu, chiar dacă a evoluat mai puțin, își pune iscălitura pe angajamentul cu grecii de la Panathinaikos.

„Regret că nu l-am luat pe Bölöni la Coppa del Mondo '90 din Italia. I-am spus-o și lui! Loţi mi-a mai amintit acel episod, dar i-am zis: <<Ce era să fac, dacă erai bătrîn?!>> - *Emeric Ienei, fost selecţioner România*

„Voi regreta toată viaţa că n-am fost și eu la un Mondial. Voiam neapărat! În timp,

am aflat de la oamenii implicaţi motivele pentru care am fost interzis, dar le voi păstra pentru mine. Nu port pică nimănui". - *Ladislau Bölöni, în presa din România*

Sofia, Kosice, Cardiff

După terminarea CM din Italia, aproape întreaga echipă națională se transferă în străinătate. Tricolorii, obișnuiți cu meciurile din campionatul intern, trebuie să se adapteze la rigorile fotbalului profesionist adevărat, din Spania, Italia, Germania ori Olanda.

Pauza până la startul următoarei campanii de calificare nu e mare, plecându-se la drum pentru faza preliminară a Campionatului European din 1992, cel din Suedia. Prima recunoaștere a faptului că ne-am descurcat în „Cizmă" este că la tragerea la sorți ne aflăm în prima urnă valorică, alături de Olanda, Anglia, Spania, Italia, Iugoslavia și Germania Federală. Suntem în grupă cu Scoția, Elveția, Bulgaria și San Marino și, în mod normal, n-ar trebui să avem probleme. Deși pare greu de crezut, ratăm, practic, calificarea încă din primele două meciuri din campanie, cele din toamna lui 1990: 1-2 cu Scoția și 0-3 cu Bulgaria, „acasă", pe „Ghencea". După acest ultim eșec, „Profesorul" Constantin, care avea să adune, ca antrenor, numai patru meciuri la echipa națională, este demis. Ne redresăm din mers, 6-0 și 3-1 cu San Marino și vine „decisivul" din noiembrie 1991, cu Bulgaria, de la Sofia. „Vecinii" s-au copt, au trupă de lux, cu Mihailov, Kiriakov, Sirakov, Stoicikov, Balakov ori „Lubo" Penev, dar sunt eliminați. N-arată asta pe teren, se termină 1-1, Hagi ratează o lovitură de la 11 metri, decisivă, și una dintre cele mai mari dezamăgiri ale „Generației de Aur" e consemnată. Danemarca, o trupă adunată de pe plajă, în urma embargoului impus Iugoslaviei, exclusă, este cea care câștigă competiția.

Din nou n-avem timp de lins răni, pentru că 147 de echipe încept lupta pentru 22 de locuri la turneul final al Campionatului Mondial din SUA, 1994.

8 decembrie 1991 este data pe care toți iubitorii fotbalului de la noi trebuie să o țină minte. Atunci, la New York, nemuritorul Franz Beckenbauer a oficiat tragerea la sorți a grupelor preliminare pentru campania de calificare la FIFA WORLD CUP 1994, acolo unde naționala noastră va reuși cea mai mare performanță din istoria ei.

„Kaiserul" ne aruncă în grupa a patra, alături de Belgia, Cehia și Slovacia, Țara Galilor, Cipru și Insulele Feroe, cele care vor termina cu zero puncte și golaveraj 1-38....

Începem pe 6 mai 1992, acasă, cu băieții cu cipilică. Gabi Balint (aflat la penultimul său meci la echipa națională, înainte de accidentarea de la trupa de club, Burgos, cea care avea să-l scoată, definitiv, din circuit) marchează de trei ori, Hagi, Lăcătuș și Lupescu punctează

și ei, la fel ca debutantul Costel Pană. Cornel Dinu este noul antrenor (numit cu un meci înainte, la amicalul cu Letonia, câștigat cu 2-0) și, în afara lui Pană, „Procurorul" îl mai aruncă în luptă și pe Ionel Gane, atacantul lui Electroputere. Urmează unul dintre cele mai frumoase meciuri din istoria naționalei: partida cu Țara Galilor, de la București, din 20 mai 1992. În poarta adversarilor se află Neville Southall, un portar uriaș, la propriu și la figurat, cu 15 ani la echipa națională și 92 de partide. Primește cinci goluri într-o singură repriză, unul dintre ele de kinogramă: lovitură liberă de la 25 de metri, Hagi și Lăcătuș se află lângă balon, Marius saltă mingea peste zidul în spatele căruia se află Lupescu, preluare și gol: e minutul 7, 2-0, galezii sunt KO și mai primesc trei „pumni". Pe gazon se află un tânăr Giggs și un matur Rush...

Belgia nu ne iartă, 1-0. Preud'homme e titular, alături de nume grele precum Grun, Staelens, Franky Van der Elst, Scifo, Boffin, Degryse, Wilmots ori Czerniatynski. Remizăm cu Cehia și Slovacia, o trupă și o țară aflate în prag de dezmembrare, avem un turneu în America de Sud, apoi... Kosice, una dintre cele mai negre amintiri din istorie.

Nouă goluri a marcat Răducioiu în campania de calificare la CM 1994

Cornel Dinu, aflat la al 13-lea meci pe banca tehnică (după cum se va vedea, una cu ghinion), îi aruncă în teren pe **Lung – Sabău, Prodan (75 Hanganu), Belodedici, Dorinel Munteanu – Lupescu, Gică Popescu, Hagi, Ilie Dumitrescu – Lăcătuș (60 Panduru), Răducioiu**, cu precizarea că Prodan se afla la primul său joc la echipa națională iar Silviu Lung, la ultimul! Adversarii n-au garnitură rea: Latal, Suchoparek, Novotny, Nemecek, Moravcik, Dubovsky, Kubik, Nemec ori Skuhravy. Mergem cap la cap cu ei până la 2-2, cu două goluri ale lui Răducioiu. Apoi, Dubovsky (viitorul jucător de la Real Madrid, cel care, la numai 28 de ani, avea să decedeze, pierzându-și, straniu, viața, într-o excursie în Thailanda) punctează de trei ori. Arbitrul Kim-Milton Nielsen elimină doi juctori adverși (Vrabec și Nemec), dar, și așa, gazdele marchează în opt jucători de câmp. Lumea fotbalistică de la noi se aprinde, după „Profesorul" Constantin, „Procurorul" Dinu pare un alt experiment ratat, Silviu Lung este lăsat la vatră, după 77 de meciuri la echipa națională, dar trebuie făcut ceva urgent: au rămas meciurile cu Feroe, cu Belgia și cu Țara Galilor, în deplasare și, la ușă, pare că bate, din nou, o catastrofă.

8 septembrie 1993 este data la care Anghel Iordănescu devine antrenorul echipei naționale de fotbal a României, pentru prima dată. Fusese ajutorul lui nea Imi Ienei la

Steaua, preluase, apoi, echipa, trecuse, niţeluş, şi pe la Anorthosis Famagusta. Un 4-0 sec cu băieţii cu cipilică, toate cel patru goluri fiind opera lui Răducioiu. Apoi, într-o lună şi patru zile, două meciuri decisive: 2-1 cu Belgia şi deplasarea de la Cardiff.

„Transversala" lui Bodin se mai zguduie, parcă, şi azi...

„Generaţia de Aur" e la răscruce. S-a născut la meciul cu Danemarca, s-a copt, puţin, la Mondialul Italian, dar nu a erupt, nu a confirmat. A venit necalificarea la „europeanul" suedez, acum avem nevoie de un egal pentru a trece Atlanticul.

E jocul nostru cu numărul 426, pe 17 noiembrie 1993. Stadionul „Arms Park". „**Am încercat din start să ţinem de minge şi să nu le dăm nicio şansă**", rememorează Ilie Dumitrescu. Golul lui Hagi vi-l aduceţi aminte, nu? E minutul 33, „Regele" primeşte la mijlocul terenului de la Belodedici şi avansează către reduta duşmană. În cale îi apare un galez, chiar „căpitanul" Barry Horne, un tip ce lua de mult simbrie de la Everton. Un dribling scurt şut şi... moş Southall e gata. „**Ar fi trebuit să apăr acea minge. Sunt unicul vinovat!**", vin şi vorbele lui Neville.

Dean Saunders egalează cu un şut din apropiere, după o oră de joc. Afacerea nu e încheiată. Anglia are meci cu San Marino, e o distracţie totală, dar şansele de calificare sunt

Aceasta este imaginea de la Cardiff, cu care naţionala începe o perioadă de aur

zero. Așa că celebrul post BBC comută pe Țara Galilor – România fix în momentul în care regretatul Gary Speed (cel care, la 18 ani de atunci, avea să se spânzure în garaj) e faultat în careul nostru. Sau, cel puțin, așa vede Röthlisberger, elevețianul care nici măcar nu clipește când arată punctul cu var. Pe plaiurile mioritice se face liniște. Prunea e în poartă, în fața sa Paul Bodin, un tip sigur, specialist al loviturilor de la 11 metri. Rezumat: dacă marchează, se face 2-1 pentru gazde, e minutul 62, se vor retrage în apărare și se vor califica la CM 1994, terminând, practic, cu „Generația de Aur". „**Îmi aduc aminte că m-am uitat la Paul și era extrem de alb. Mi-am spus că așa trebuie să fie cineva cu sânge rece**", povestește „căpitanul" Horne. Ilie Dumitrescu nu are puterea să privească. „**Când am primit penalty am crezut că suntem terminați**", rememorează. Bodin pleacă de pe linia de 16 metri. Face fix cinci pași până la minge. Prunea stă pe arcuri, asemenea unui ghepard. „**Nu mi-aș fi asumat responsabilitatea dacă nu credeam că voi înscrie**", adaugă Bodin. El nu le bate plasat, el nu le bate cu stil. Dă tare, să rupă aerul, să facă mingea „curcubeu". Cinci pași și șut. Balonul lovește transversala.! De acolo, trimite România în SUA, iar pe Bodin în depresie. „**Am trăit toată viața cu această durere și niciodată nu am mai putut privi înapoi**", sună declarația sa. Barele de pe „Arms Park" sunt ovale, nu rotunde. Da, acesta e adevărul. „**Am lovit-o exact în centru și mingea s-a întors de unde venise. Cinci degete mai jos dacă se ducea, s-ar fi scurs în poartă**", mai spune Paul... Ultimele zece minute, cu tot cu prelungiri. Suntem peste Atlantic, dar Ilie Dumitrescu vrea altfel. Vrea o victorie. Primește mingea, avansează, driblează, un galez dorește să-l oprească, o fentă, două și, cu un ultim efort, balonul e împins către Răducioiu, care nu-l iartă pe Southall, iar acesta semnează de primire. Pe ecran apare „**Wales – Romania 2-1, BBC**", iar pecetea e pusă pe actul de decolare spre World Cup '94.

Bodin s-a retras în 2001, după vreo 606 meciuri ca profesionist. A ratat de multe ori, dar bara aceea, din noaptea de la Cardiff, îl doare și azi. Uneori, când face liniște, pare că aude zgomotul metalic al mingii ce lovește transversala: zbanggg! Cât despre naționala noastră, lepădase, deja, pampersul, pregătindu-se de primul an de școală.

426

1-2

0-1

ȚARA GALILOR	**ROMÂNIA**
Au marcat: Saunders (61) / Hagi (33), Răducioiu (83)	
(1-4-3-3)	**(1-4-4-2)**
Southall	Prunea
Phillips	Dan Petrescu
Young	Prodan
Melville	Belodedici
Bodin (70 Allen)	Selymess (74 D. Munteanu)
Symons (54 Goss)	Sabău
Speed	Lupescu
Horne (c)	Gică Popescu
Saunders	Hagi (c)
Rush	Răducioiu
Giggs	Ilie Dumitrescu (89 Mihali)
Antrenor:	**Antrenor:**
Terry Yorath	Anghel Iordănescu

17 noiembrie 1993, Cardiff, preliminarii CM
Stadion: „Arms Park". **Spectatori:** 40.000
A arbitrat: Kurt Röthlisberger (Elveția)

Sus, sus, pe cel mai înalt loc posibil!

Pe 19 decembrie 1993 e vânzoleală mare la „Las Vegas Convention Centre": are loc tragerea la sorți a grupelor turneului final de campionat mondial. Unul la care nici o națiune din Albion nu s-a calificat, unul la care Grecia avea să vină pentru prima oară, unul la care Rusia reprezenta o națiune de sine stătătoare iar Germania alerga, unită, pentru prima oară după 1938. Sepp Blatter e la butoane, Franz Beckenbauer, Evander Holyfield și Robin Williams execută tragerea la sorți. Din prima urnă ne pică SUA, țara organizatoare. Din a doua, Columbia, pe care marele Pelé o vede chiar în finală, în a treia suntem noi iar dintr-a patra, Elveția. Este un moment important din viața echipei naționale, pentru că vor urma șase ani excelenți, cu meciuri la patru turnee finale, două de campionat mondial, două de „european". După câteva amicale în care se reglează ultimele probleme, cu Bolivia, Nigeria, Slovenia ori Suedia, se trece Atlanticul.

Lotul României la CM de Fotbal din Italia, 1994

Portari: Florin Prunea (25 de ani, Dinamo București), Bogdan Stelea (26, Rapid București), Ștefan Preda (23, Petrolul Ploiești).

Fundași: Dan Petrescu (26, Genoa), Daniel Prodan (22, Steaua București), Miodrag Belodedici (30, Valencia), Gică Popescu (26, PSV Eindhoven), Tibor Selymes (24, Cercle Brugge), Gheorghe Mihali (28, Dinamo București), Corneliu Papură (20, Universitatea Craiova).

Mijlocași: Ioan Lupescu (25, Bayer Leverkusen), Dorinel Munteanu (25, Cercle Brugge), Iulian Chiriță (27, Rapid București), Gheorghe Hagi (29, Brescia), Basarab Panduru (23, Steaua București), Constantin Gâlcă (22, Steaua București), Ovidiu Stângă (21, Universitatea Craiova).

Atacanți: Florin Răducioiu (24, AC Milan), Ilie Dumitrescu (25, Steaua București), Ion Vlădoiu (25, Rapid București), Viorel Moldovan (21, Dinamo București), Marian Ivan (25, FCM Brașov).

Primul joc e cel contra **Columbiei**, pe **19 iunie 1994**, pe stadionul „Rose Bowl", Pasadena, Los Angeles, locul unor evenimente epocale, ridicat în 1921. Aici au cântat cei de la „Depeche Mode", pe 18 iunie 1988, faimosul „101", aici „The Cure", „Guns N' Roses" ori Michael Jackson au dat spectacole de neuitat. Cu două luni înainte de meciul nostru de debut, „Pink Floyd" a adunat 129.000 de oameni în cadrul „The Division Bell Tour". Adversarii sunt tari. Pe 5 septembrie 1993, atenție, la Buenos Aires, pe stadionul „Monumental", Columbia trecea de gazde cu 5-0 (!!!), deși pe gazon se aflau, printre alții, **„Cholo" Simeone, Batistuta,**

Fernando Redondo ori **Oscar Ruggeri**.

Începem cu **Stelea - Dan Petrescu, Prodan, Belodedici, Mihali, Dorinel Munteanu – Lupescu, Gică Popescu, Hagi (c) – Răducioiu (89 Papură), Ilie Dumitrescu (68 Selymes)**. Adversarii își pun bazele în Oscar Cordoba, ce avea să adune 73 de meciuri la națională, singurul portar din lume fără gol primit pe parcursul unei întregi ediții de Copa America, în „El Pibe" Valderrama, 111 partide ca tricolor, în regretatul Freddy Rincon, trecut pe la Palmeiras, Napoli ori Real Madrid, în Faustino Asprilla, parmegianul, sau în „El Tren" Valencia, venit de la Bayern München.

Apărem cu tricouri cu numele pe spate, primul turneu cu noua găselniță. E cald. Răducioiu lovește primul, după o pasă a lui Hagi. Dorinel Munteanu schimbă cu Gică, acesta îl vede ieșit pe Oscar și Cordoba încasează unul dintre cele mai „grele" goluri ale sale. „Regele" pornește dansul său faimos, avem 2-0, dar Valencia ne arată de ce evoluează în Bundesliga. Stăm în tensiune până la final, Radu punctează din nou și, pentru prima oară după multă vreme, oamenii ies, spre dimineață, pe străzi și mai ales la Universitate, pentru a celebra reușita. Presa columbiană e neagră de supărare, „El Tiempo" scrie că „**România ne-a ucis fiesta!**", pozele îl arată pe Valderrama cu mâinile în cap, nevenindu-i să creadă că posibila campioană mondială a debutat la CM cu o înfrângere rușinoasă. Ca de fiecare dată, nu e timp pentru o celebrare ca la carte. Meciul cu Elveția bate la ușă. Plecăm din Orașul Îngerilor către „Pontiacul" din Detroit. Două vorbe despre stadionul unde România va încasa una dintre cele mai sufocante înfrângeri.

Construită în 1975, arena dispune de acoperiș retractabil, ce, în momentul închiderii, transformă stadionul într-o saună. Este prima arenă „închisă" ce va găzdui meciuri la un turneu final de campionat mondial. Aici, pe 31 decembrie 1975, marele **Elvis** va concerta în noaptea de An Nou, aici **Led Zeppelin** sau **Bee Gees** vor cânta în cadrul unor turnee grandioase și tot aici **Madonna** (care, în copilărie, a locuit la doi pași de arenă) va susține un remarcabil concert în august 1987.

Adversarii formează o trupă redutabilă, cu Pascolo în poartă, Hottinger ori Quentin în apărare, Sutter și Sforza la mijloc, iar Knup și Chapuisat în atac. Antrenor e celebrul Roy Hodgson, viitorul tehnician Angliei la Euro 2016.

Anghel Iordănescu începe cu **Stelea – Dan Petrescu, Prodan, Belodedici, Mihali, D. Munteanu – Gică Popescu, Lupescu (85 Panduru), Hagi – Răducioiu, Ilie Dumitrescu (70 Vlădoiu)**. Prima repriză este egală, 1-1, cu Hagi (35) și Sutter (16) autorii reușitelor. Apoi... ne sufocăm, primim trei goluri în 21 de minute, Vlădoiu intră pentru a fi eliminat 240 de secunde mai târziu și cam asta e tot!

Dramă! Cum a ajuns arena după 22 de ani!

Vreme de mai bine de două decenii și jumătate, „**Pontiac Silverdome**" s-a aflat în top, găzduind, așa cum am văzut, evenimente de orice gen. A fost casa celor de la Detroit Lions, în NFL și, din 1978, vreme de 10 ani, „sufrageria" lui Detroit Pistons în NBA. În 2002, uzinele „Ford" din localitate au inaugurat „Ford Field", o arenă modernă, iar „Pontiac" a rămas fără un proprietar constant, fiind „pasat". În 2006 a fost închis pentru prima oară. A urmat marea criză financiară, populația din Detroit a plecat către alte orașe din SUA, înjumătățindu-se.

În 2009, stadionul a fost scos, efectiv, la licitație. În 2010, parțial refăcut, a fost redeschis, pentru câteva evenimente dar, din cauza nesiguranței, a primit, din nou, lacăte la intrare, în 2013, când faimosul acoperiș retractabil, cel despre care mulți spun că a fost cauza eșecului nostru din partida cu helveții, a fost eliminat definitiv.

Pe 29 octombrie 2015, autoritățile au anunțat că demolarea totală a arenei unde România pierdea, cu Elveția, cu 4-1, va fi finalizată în maximum un an.

Pare greu de crezut dar, da, aici s-au disputat meciuri la cupă mondială de fotbal

Am cucerit America, la 42 de grade Celsius!

Prunea – Dan Petrescu, Prodan, Belodedici (88 Mihali), Selymes – Dorinel Munteanu, Gică Popescu, Hagi, Lupescu, Ilie Dumitrescu – Răducioiu (83 Gâlcă) este echipa cu care pornim la drum în meciul cu **S.U.A.** Sunt 90.000 de spectatori potrivnici pe „Rose Bowl", numai că e clar că această arenă ne poartă noroc, deși americanii au „pregătit" cum trebuie jocul, plimbându-ne din L.A. la Detroit și retur, tocmai pentru amețeală. Puiu Iordănescu știe că presiunea e uriașă. Scoate tot lotul la o plimbare, într-un parc. Se vorbește liber, deschis, fiecare spune ce a greșit în acel 1-4. „Tricolorii" sunt ferm convinși că se vor califica.

Termometrele arată 42 de grade în aer, câte or fi la sol ori în sufletele jucătorilor noștri atunci când Mario van der Ende, arbitrul olandez răsuflă în fluier? Americanii nu-s răi, chiar dacă fotbalul „european" face, cu adevărat, primii pași pe la ei. În poartă e Meola, Lalas ori Balboa pe spate, Dooley la mijloc și Wynalda în atac, cravașați de marele „Bora" Milutinovic. Sârbul se apucase de antrenat echipe naționale: dusese Mexicul, în 1986, până în „sferturi", calificase Costa Rica în 1990, avea să reușească rezultate bune cu yankeii, în 1994, ducea, apoi, Nigeria la World Cup în Franța, în 1998, și încheia cu China în 2002!!!

Pare o imagine desprinsă de la un antrenament de karate, cu Ilie Dumitrescu pe post de sensei la meciul cu americanii, dar, cu toate acestea, e fotbal pur!

THE BLADE: TOLEDO, OHIO ■ T

WORLD CUP

TV RATINGS: The United States' 1-0 loss to Romania in the World Cup on Sunday was likely the most-watched soccer telecast ever in the United States.

The game received a 7.8 overnight rating in 29 major markets. When national ratings are released Thursday, the game probably will top the 6.6 mark for Italy's victory over West Germany in the 1982 World Cup final.

"These numbers continue to excite us," FIFA general secretary Sepp Blatter said yesterday. "The American public is truly embracing soccer, not only in the stadiums but also in the living rooms."

Soccer's ratings were triple those for Wimbledon tennis on NBC and double those of the Greater Hartford Open on CBS. Wimbledon got a 2.3 rating on Saturday and a 2.2 on Sunday, while the golf got a 3.3 on Saturday and 3.9 on Sunday.

ABC said yesterday if the United States advances to the second round, which is likely, it will televise the Americans' game next Monday against Brazil or Sweden at Stanford Stadium. ESPN, which had been scheduled to televise that game, instead will broadcast the game earlier in the day at the Citrus Bowl in

Golul lui Dan Petrescu, din minutul 19, nu e o surpriză. Faza era lucrată, deseori, la antrenamente. „**Bursucul chiar îl enerva pe Stelică, mereu îl prindea pe picior greșit**", își aduce aminte Răducioiu. La pauză, la acest scor, suntem calificați în „optimi". Repriza a doua e dură, Lalas se ciocnește de Belodedici, care se alege cu arcada stângă spartă. Minutele trec greu. Americanii „fierb" pe stadion, americanii" fierb" în fața micilor ecrane, partida urmând a obține cea mai mare audiență pentru un meci de fotbal (**vezi foto**)!!

Se termină! Am depășit faza grupelor! Românii ies din nou pe stradă, în toată țara! Unul singur e supărat: Florin Răducioiu, care, cu două „galbene", nu va evolua contra Argentinei, fiind suspendat.

E **1 iulie 1994**, când „bomba" este detonată: **Diego Armando Maradona**, considerat, de mulți, cel mai mare jucător din toate timpurile, fotbalistul pe care băieții noștri trebuiau să-l întâlnească, în meci direct, peste numai două zile, este suspendat de FIFA! „El Pibe" fusese depistat pozitiv la un control anti-doping realizat după meciul Argentina – Nigeria, din 25 iunie, în urina sa fiind detectate cinci produse interzise!

EL ESCÁNDALO DEL MUNDIAL

EL FINAL DE MARADONA

La AFA no le defendió y estudiará un descargo tras dialogar con el capitán argentino

Diego pasó la noche llorando y no quiso hablar con nadie más que con sus compañeros

Presa din întreaga lume a anunțat că finalul carierei lui Maradona tocmai se consemnase

Federația Argentiniană de Fotbal (AFA) anunță, imediat, că va respecta decizia, scoțându-l pe Diego din lot, dar adaugă că este vorba de un **„cocktail făcut de jucător, ceva ușor, fără ca acesta să știe că încalcă anumite reguli"**. Reprezentanții forului fotbalistic mondial iau foc, contraatacă anunțând că este vorba despre efedrină într-o doză „apreciabilă", subliniind că aceasta nu făcea parte dintr-o medicație, scandalul ia amploare, dar ceea ce contează e că Diego Armando Maradona se retrage de la echipa națională după 91 de partide și 34 de goluri marcate. Logic, atmosfera din lotul sud-americanilor nu poate fi una bună, don Alfio Basile

regândește, în 48 de ore, toată strategia pentru partida cu România

3 iulie 1994, cazanul de pe „Rose Bowl" clocotește, din nou. Mulți suporteri români consideră și azi, la mai aproape trei decenii de atunci, că acesta a fost cel mai bun meci disputat, în întreaga istorie, de echipa națională de fotbal. Iordănescu nu pleacă la luptă cu un atacant de meserie. Răducioiu nu este, iar Ilie Dumitrescu nu-i va lua postul, ci va juca vârf retras. Stelistul de 25 de ani e contestat de mai toți, nu s-a remarcat la acest turneu final, dar Hagi vine și-l încurajează. **„Bă, dacă nea Puiu ți-a dat șansa asta, crede în ea. O să dai două goluri!**", îi spune „Regele".

437

3-2

2-1

ROMÂNIA	**ARGENTINA**

Au marcat: I. Dumitrescu (11 și 17), Hagi (57) / Batistuta (15 – pen.), Balbo (73)

(1-5-4-1)	**(1-4-4-2)**
Prunea	Islas
Dan Petrescu	Sensini (62 Medina Belo)
Prodan	Caceres
Belodedici	Ruggeri (c)
Mihali	Chamot
Selymes	Ortega
Hagi (c) (85 Gâlcă)	J. Basualdo
Gică Popescu	Simeone
Lupescu	Redondo
D. Munteanu	Balbo
I. Dumitrescu(87 Papură)	Batistuta
Antrenor:	**Antrenor:**
Anghel Iordănescu	Alfio Basile

3 iulie 1994, Pasadena, turneu final CM
Stadion: „Rose Bowl". **Spectatori:** 90.469
A arbitrat: Pierluigi Pairetto (Italia)

Până să ajungă pe gazon, tricolorii mai primesc o veste bună: Caniggia nu poate evolua! Se iese la încălzire: pe margine stau Răducioiu și Gabi Balint, acum în staff, două absențe uriașe și la noi...

Ilie Dumitrescu marchează primul. Se duce spre Hagi și spre Prunea, cei care i-au prevestit că va înscrie. Batistuta e vulpe bătrână, face rost de un penalty acordat ușor de „macaronarul" Pairetto și e 1-1.

Apoi vine faza aceea desprinsă din manualele de fotbal: recuperăm la Redondo, Lupescu, Hagi, o pasă magistrală a singurului Maradona de pe teren și Ilie pune un lat fenomenal, fin, din mișcare: avem 2-1 cu marea echipă a Argentinei, la pauză! Acolo respiră **Sensini, Caceres, Ruggeri, Chamot, Ariel „Măgărușul" Ortega, „Cholito" Simeone, Redondo sau Batistuta dar noi suntem mai buni!**

La masa presei, sus, în tribune, Maradona plânge în timp ce se chinuie să comenteze meciul pentru televiziunea argentiniană „Canal 13". Lângă el stă Claudia, soața.

Cornerul lor, al argentinienilor. Respingem. Iliuță pleacă cu 200 de kilometri pe oră. Străbate terenul, cu coada ochiului îl vede pe Hagi, îl așteaptă nițel, îi întoarce pasa de la golul doi al nostru și avem 3-1, după ce „Regele" marchează cu piciorul drept !!! A trecut o oră de joc, trebuie să rezistăm.

Patru kilograme a slăbit, în timpul meciului, portarul naționalei, Florin Prunea

Argentinienii trec pe faulturi și primesc „galbene". Maradona nu poate sta jos, urlă „**Vamos, vamos!**" și Balbo reduce din diferență. Dar e prea târziu, Papură intră în locul lui Ilie, iar trupa lui Basile pleacă spre Buenos Aires, cu cel mai slab parcurs din 1982 până atunci la un turneu final!

Bucuria este uriașă. „**Hagi a trimis Argentina acasă!**", scrie toată presa internațională. Fanii români ies pe stradă, pentru a se bucura, cei argentinieni cauzează probleme în L.A. Hagi și Ilie Dumitrescu „prind" echipa ideală a „optimilor", alături de jucători precum Zubizarreta, Völler sau Hässler.

Partida cu Suedia, Prunea e învins. Imaginea pe care nu am fi dorit să o vedem niciodată...

Cu Suedia, adversara noastră din „sferturi", ne întâlnisem în primele zile de ședere pe pământ american, neștiind că aveam să ne revedem, de această dată oficial, peste mai puțin de o lună. Fusese 1-1, cu Hagi egalând pe final, în minutul 74, după ce Ingesson deschisese scorul. După 40 de zile de... America, România dă piept cu băieții lui Tommy Svensson. Suntem la 90 de minute de semifinalele unui Campionat Mondial dar, așa cum se va vedea, acestea vor fi, de fapt, 120 + prelungiri. Dacă jocul contra Argentinei a fost cel mai frumos, împotriva nordicilor e cel mai important.

Ravelli e în poarta lor de la fondarea Romei. **Björklund** vine de la IFK Götteborg, **Schwarz** reprezintă Arsenal Londra, **Tomas Brolin**, de o vârstă cu Hagi, e parmegian cu acte în regulă, în față sunt **Kennet Anderson** evoluează în Franța, la Lille, **Martin Dahlin** e asemenea unui tanc, iar **Henrik Larsson** va juca, până la adânci bătrâneți, ajungând și pe la Manchester United ori FC Barcelona.

Schimbăm echipamentul galben cu unul roșu, dar și formula de start, pentru că

Răducioiu revine în primul 11. Începem cu: **Prunea – Dan Petrescu, Prodan, Belodedici, Selymes – Dorinel Munteanu (84 Panduru), Gică Popescu, Hagi (c), Lupescu, I. Dumitrescu – Răducioiu**.

La San Francisco, pe stadionul „Stanford", sunt 81.000 de spectatori, 23 de grade în aer, timp senzațional pentru fotbal.

Se joacă egal. Hagi e nemulțumit de evoluția băieților, uneori camerele de luat vedere îl surprind dând dezaprobator din cap. Brolin trage puternic, Prunea scoate in-extremis, Dan Petrescu vine să-l felicite. Și vine lovitura liberă pe care și-o aduce aminte toată lumea: Schwarz execută prin lateralul zidului nostru, pe jos, și Brolin nu iartă. E minutul 76 și toate speranțele noastre par că se năruie. Hagi execută perfect o lovitură liberă, dar Ravelli e prea bătrân ca să poată fi păcălit. Răducioiu ne trimite în prelungiri când mai e doar un minut de joc. Extra-time. O bâlbă în fața careului nordicilor și, din gălușcă, Florin punctează din nou! Suntem la 600 de secunde de semifinalele unui CM!

Apoi vine golul despre care probabil că se va mai vorbi 100 de ani. Mingea aruncată în careu, Kennet Andersson e acolo, Prunea iese, dă senzația că poate prinde mingea, dar... e gol. 2-2 în minutul 114!!!

Mergem la penaltyuri. Unii cred, și astăzi, că, mental, Florin era terminat. Atunci Iordănescu trebuia să-l înlocuiască, să-l introducă pe Stelică, proaspăt, pentru o astfel de loterie. Mild ratează! Hai că se poate! Răducioiu, K. Andersson, Hagi, Brolin, Lupescu și Ingesson marchează. Dan Petrescu, nu! Nilsson, Ilie Dumitrescu și Henrik Larsson nu greșesc. Belo bate mingea de pământ, ca la baschet. O liniștește pe var. Avânt mare, aproape că iese și din gălușcă. Trimite în stânga lui Ravelli, dar o face moale, iar portarul suedez începe să țopăie până ajung la el coechipierii. Pentru noi, aventura s-a terminat, dar am reușit să atingem Everestul! Practic, n-am pierdut partida, dar a trebuit să existe o departajare. Răducioiu și Lupescu sunt terminați. Hagi îi îmbărbătează în vestiar, se pleacă spre NY, dar cei doi rămân în San Francisco. E 10 iulie 1994, ziua când am fi putut atinge cerul. Dar și „Acoperișul Lumii" a fost bun!

Stelea pleacă la Samsun, **Dan Petrescu** ajunge în Anglia, la Sheffield, **Gică Popescu**, la fel, dar la Tottenham, unde-l ia și pe **Ilie Dumitrescu, Belo** trece de la Valencia la Valladolid, Răducioiu ia calea Spaniei, la Espanyol, în timp ce **Hagi** semnează cu FC Barcelona, semn că la World Cup 1994 nu ne-am făcut de râs.

Deși pare greu de crezut, la finele lui 1994, ILIE DUMITRESCU și DANIEL CLAUDIU PRODAN realizează un record ce pare extrem de greu de egalat in istoria fotbalului românesc: din 17 meciuri, câte dispută naționala noastră în acel an de grație, ei

evoluează în toate 17, adică 1,41 jocuri pe lună!!! Trupa lui Anghel Iordănescu pleacă la drum pe 13 februarie, cu un „amical" contra SUA, în... Hong Kong, Iliuță marcând cele două goluri ale victorie noastre, continuă cu meciurile amicale de dinaintea FIFA WORLD CUP 1994, jocurile de pe tărâm american, apoi preliminariile CE și încheiem, în miez de decembrie, pe 14, în Israel, pe „Ramat-Gan", 1-1, tot în campania pentru EURO. Practic, cei doi au jucat fără întrerupere, în toate cele patru anotimpuri!

Punct! Și de la capăt! Mergem în Anglia doar cu un eșec!

„Tricolorii" aflați în vestiar după meciul pierdut, la penaltyuri, contra Suediei, pot confirma că Hagi le-a spus să țină capul sus și să se gândească la campania de calificare la Euro 1996. Pentru el, „Mondialul" luase sfârșit, un alt turneu bătea la ușă. Se știe deja că suntem în prima grupă, alături de Franța, rănită, după ce a ratat calificarea la CM 1994, de Slovacia, Polonia, Israel și Azerbaidjan. La capătul celor 10 jocuri vom termina pe primul loc, înaintea băieților din Hexagon, suferind o singură înfrângere, la București, contra trupei lui Zidane. E o campanie de calificare „liniștită". Remizăm, în octombrie 1994, în Franța, 0-0, chiar dacă pe gazon, la adversari se află, printre alții, Lama, Angloma, Blanc, Karembeu, Lizarazu, Desailly, Cantona ori Zidane. Până la final avem un singur pas greșit, 1-3 cu Franța, dar copiii lui Aime Jacquet au cinci rezultate de egalitate atunci când se trage dunga!

Pe 17 decembrie 1995, la International Convention Centre din Birmingham are loc tragerea la sorți. Ne regăsim cu francezii, iar bulgarii și spaniolii întregesc grupa B.

„**Fotbalul se întoarce acasă**", este sloganul sub care se desfășoară EURO 1996, iar noi mergem după el! Din păcate, va fi unul dintre cele mai fără de succes turnee la care participăm.

Debutăm contra **Franței**, pe **10 iunie 1996**, la Newcastle, pe terenul „coțofenelor". Anghel Iordănescu pornește cu **Stelea – Dan Petrescu (78 Filipescu), Mihali, Belodedici, Selymes – Hagi (c), Gică Popescu, Lupescu, Dorinel Munteanu – Lăcătuș (56 Ad. Ilie), Răducioiu (46 Moldovan)**.

Multe nu sunt de spus. Hagi, pe picior de plecare de la FC Barcelona, și Gică Popescu, titular la catalani, se salută cu Laurent Blanc, ultimul transfer „blaugrana" și, la treabă! Franța începe să construiască trupa ce va câștiga un „mondial" și un „european", dar nu este cu mult peste noi.

În minutul 25, Djorkaeff centrează pentru Dugarry, blestemul portarilor, început la meciul cu Suedia, cu doi ani în urmă continuă, Stelică iese greșit și francezii au 1-0.

Zidane și Hagi într-un duel de vis

Pe **13 iunie 1996** jucăm contra bulgarilor lui **Mihailov, Trifon Ivanov, Lecikov, Balakov, Iordanov, Kostadinov, Penev, Sirakov** ori **Stoicikov**. Avem nevoie de o victorie, intrăm pe gazon cu **Stelea – Dan Petrescu, Prodan, Belodedici, Selymes – Hagi (c), Lupescu (46 Gâlcă), Gică Popescu (77 Ad. Ilie), Dorinel Munteanu – Lăcătuș (29 Moldovan), Răducioiu**. Și aici povestea e scurtă: în minutul 3 Hristo scapă spre poarta noastră, gol și asta e! Ba nu, vine șutul lui Dorinel Munteanu, mingea lovește transversala, cade în spatele liniei de poartă, e gol valabil, însă danezul Mikkelsen nu-l acordă și rămânem fără victorie. „**Piticule, a fost gol, mă!**”, avea să spună Dorinel Munteanu că a auzit de la Dan Petrescu, dar dacă arbitrul nu a fluierat...

Dorinel a șutat, mingea a lovit bara, a căzut în spatele liniei porții, dar, cu toate acestea, nu e gol!

Rămâne meciul contra Spaniei, din **18 iunie 1996**, de la Leeds. Unul de orgoliu, în

457

2-1

1-1

SPANIA	ROMÂNIA

Au marcat: Manjarin (11), Amor (85) / Răducioiu (30)

(1-4-4-2)	(1-4-4-2)
Zubizarreta	Prunea
Lopez	D. Petrescu
Abelardo (65 Amor)	Prodan (86 Lupescu)
Alkorta	Doboș
Sergi	Selymes
Manjarin	Stângă
Hierro	Gică Popescu
Nadal	Gâlcă
Amavisca (75 Guerrero)	Hagi (c)
Kiko	Ad. Ilie (66 D. Munteanu)
Pizzi (57 Alfonso)	Răducioiu (89 Vlădoiu)
Antrenor:	**Antrenor:**
Javier Clemente	Anghel Iordănescu

18 iunie 1996, Leeds, turneu final EURO
Stadion: „Elland Road". **Spectatori:** 22.719
A arbitrat: Ahmet Cakar (Turcia)

care Hagi adună 100 de selecții la echipa națională. De la debutul său, din 10 august 1983, au trecut 13 ani. La Euro 1996 doar elvețianul Geiger, cu 113 prezențe și ibericul Zubizarreta, cu 108, îl depășesc pe „căpitanul" echipei noastre. Spaniolii, antrenați de don Javier Clemente, au nevoie de victorie și deschid scorul, rapid, prin Manjarin, jucătorul lui Deportivo La Coruña. După o jumătate de oră de joc, Răducioiu scapă spre poarta legendarului Zubi și nu iartă. Amor, jucătorul Barcelonei vreme de 10 sezoane, intrat în a doua parte, lovește în minutul 85: Spania merge mai departe, în timp de România termină pe ultimul loc în grupă și pe penultimul într-un clasament al tuturor echipelor, în fața Turciei.

Lotul României la CE de fotbal din Anglia, 1996

Portari: Bogdan Stelea (28 de ani, Steaua București), Florin Prunea (27, Dinamo București), Florin Tene (27, Rapid București).

Fundași: Dan Petrescu (28, Chelsea), Daniel Prodan (24, Steaua București), Miodrag Belodedici (32, Villarreal), Gheorghe Popescu (28, FC Barcelona), Tibor Selymes (26, Cercle Brugge), Anton Doboș (30, Steaua București), Gheorghe Mihali (30, Guingamp), Iulian Filipescu (22, Steaua București).

Mijlocași: Ioan Lupescu (27, Bayer Leverkusen), Ioan Sabău (28, Brescia), Gheorghe Hagi (31, FC Barcelona), Dorinel Munteanu (27, FC Köln), Constantin Gâlcă (24, Steaua București), Ovidiu Stângă (23, Salamanca).

Atacanți: Marius Lăcătuș (32, Steaua București), Florin Răducioiu (26, Espanyol), Adrian Ilie (22, Steaua București), Viorel Moldovan (23, Neuchatel Xamax), Ioan Vlădoiu (27, Steaua București).

„Bornele” echipei naționale

1	Iugoslavia - România	1-2	08.06.1922
100	Bulgaria - România	2-3	06.07.1947
200	Franța – România	2-0	28.04.1970
300	Bulgaria – România	1-2	14.04.1982
400	Elveția – România	0-0	03.02.1988
500	România – Cipru	2-0	26.04.2000

Partida cu Liechenstein, 1 - 8, cea din campania de calificare la CM 1998, a reprezentat un adevărat galop de sănătate. Ne-am distrat cu micuța trupă din Liechtenstein, chiar la ea acasă. Vio Moldovan a deschis, rapid, scorul, în minutul 5. Craioveanu avea să reușească o dublă (9 și 31), Toni Doboș puncta și el (35), dar adevăratul „erou” era Dorinel Munteanu, cu trei reușite (44, 45 și 69). Interesant că la acel joc debuta și pitești eanul Constantin Barbu care, chiar la primul meci, înscria! În afara sa, la echipa națională îmbrăca, pentru întâia oară tricoul tricolor și Vali Ștefan, pe atunci la Oțelul Galați.

Cum învingem Anglia de două ori în doi ani

Deși pare greu de crezut, între ultimul meci de la EURO 1996 și primul joc din campania de calificare pentru CM 1998 trec doar două luni și jumătate. Pe 18 iunie e gata partida cu Spania, avem un amical contra Israelului, în plină vară, cu debutul unor jucători precum Gabi Popescu ori Tiberiu Curt și, apoi, adunarea pentru Franța!

Pe 12 decembrie 1995 avusese loc tragerea la sorți. Grație punctajului din ultimii ani, stătusem la cea mai frumoasă masă, în prima urnă valorică. Grupă ușoară, cu Irlanda, Lituania, Macedonia, Islanda și Lichtenstein. Practic, așa cum spun cei mici, ultima nu se pune: va avea 10 înfrângeri din 10 partide și un golaveraj de 3-52, selecționata noastră administrându-le...16 goluri!!!

Interesante sunt doar partidele contra Irlandei. Învingem, acasă, cu 1-0, grație reușitei lui Adrian Ilie, într-o partidă în care, atenție, revine, după o pauză mare la echipa națională, Iosif Rotariu, aflat la a 25-a selecție, dar și la a doua tinerețe. În toamna lui 1997 mergem pe „Lansdowne Road”. Gazdele se bazează pe Phelan, McAteer, Houghton, dar Hagi prinde un gol de zile mari, cu o lovitură liberă executată de pe altă planetă, se termină 1-1 și suntem, din nou, calificați la un turneu final de CM, al treilea consecutiv!

Ne găsim parcați în Grupa G, alături de Anglia, de „prietena" noastră de cu patru ani în urmă, Columbia, și de Tunisia.

Primul meci de la France '98 e contra sud-americanilor. S-au schimbat și nu prea, în sensul că au apărut un Mondragon, Serna ori Palacios, dar Valderrama, Valencia, Asprilla ori Rincon se află, încă, pe teren. Începem cu **Stelea – Dan Petrescu, Ciobotariu, Gică Popescu, Filipescu – Gâlcă, Hagi (76 Marinescu), Gabi Popescu (69 Stângă), Dorinel Munteanu – Moldovan (85 Radu Niculescu), Ad. Ilie**. Arbitrul de rezervă arată minutele de prelungire ale primei reprize, când Hagi și Adrian Ilie lucrează pe partea stângă, iar „Cobra" marchează unul dintre cele mai frumoase goluri ale sale la echipa națională. Avem 1-0, columbienii încearcă mai mult după pauză, dar, ca și în 1994, îi învingem în jocul inaugural, la meciul cu numărul 70 pentru Dan Petrescu.

Anglia este următorul adversar, pe 22 iunie 1998, la Toulouse. Glenn Hoddle are la dispoziție o trupă de vis: **Seaman – G. Neville, Adams, Sol Campbell – Anderton, Scholes, Ince (33 Beckham), Batty, Le Saux – Sheringham (72 Owen), Shearer**. Toți jucătorii provin din Albion, dar haideți să vedem cu arăta primul lor 11 atunci, dacă am aminti numai grupările de proveniență: Arsenal – Manchester United, Arsenal, Tottenham – Tottenham, Manchester United, Liverpool (Manchester United), Newcastle United, Chelsea – Manchester United (Liverpool), Newcastle United. Nici noi nu ne prezentăm rău: **Stelea – D. Petrescu, Ciobotariu, Gică Popescu, Filipescu – Gâlcă, Hagi (c) (74 Stângă), Gabi Popescu (84 Marinescu), Dorinel Munteanu – Moldovan (87 Lăcătuș), Ad. Ilie.**

Hagi (aici în partida cu Anglia), la al treilea său turneu final de campionat mondial

„Cobra" încearcă să-l surprindă pe Seaman, așa cum Nayim, fotbalistul Zaragozei, o făcuse cu trei ani în urmă, în finala Cupei Cupelor, cu Arsenal, dar mingea lovește transversala. Un aut de margine, Hagi prelungește în careul englez, unde Viorel Moldovan „îl face" pe Tony Adams din preluare și nu-i dă nici o șansă portarului advers. Un Beckham tânăr (23 de ani) și un Owen și mai tânăr (doar 18), plus Shearer, căpitanul, lucrează pentru 1-1, în minutul 83, la o bâlbă a apărării noastre. E minutul 90 fix când Dorinel Munteanu aruncă o minge în careul advers. Acolo este Dan Petrescu, „ținut" de bunul său prieten de la Chelsea, Le Saux (aveau să evolueze, împreună, trei ani), „Bursucul" se descurcă și, da, învingem Anglia atunci când nimeni nu mai credea! Owen mai are timp pentru a trimite o minge în bară, dar e clar că norocul este de partea noastră.

80.000 de oameni vin pe „Stade de France", pe **26 iunie 1998**, la jocul contra **Tunisiei**, ultimul din grupă. Unul de vară, dar avem nevoie de un rezultat de egalitate pentru a termina pe primul loc în grupă, asta pentru că Anglia se distrează cu Columbia. Mai mult, Argentina este cea cu care ne „împerechem" dacă terminăm pe locul secund, ceea ce nu ar fi tocmai OK pentru băieții noștri. Interesant este faptul că tunisienii au venit în Franța cu un antrenor, Henryk Kasperczak dar, după două meciuri, acesta a fost demis, astfel că la partida cu România pe banca noastră a luat loc Ali Selmi!!!

Anghel Iordănescu știe că trebuie să-și protejeze jucătorii pentru faza următoare, așa că face câteva modificări, dar, în linii mari, păstrează echipa: **Stelea – Petrescu, Ciobotariu, Doboș, Dulca (32 Gică Popescu), Dorinel Munteanu – Marinescu, Hagi (c), Gâlcă, Ilie Dumitrescu (66 Moldovan) – Lăcătuș (46 Ad. Ilie).**

Lotul României la CM de Fotbal din Franța, 1998

Portari: Dumitru Stângaciu (5 selecții, Kocaelispor), Bogdan Stelea (46, Salamanca), Florin Prunea (35, Universitatea Craiova).

Fundași: Dan Petrescu (68, Chelsea), Cristian Dulca (5, Rapid București), Anton Doboș (21, AEK Atena), Gheorghe Popescu (78, Galatasaray), Liviu Ciobotariu (4, Național București), Tibor Selymes (44, Anderlecht), Iulian Filipescu (15, Galatasaray).

Mijlocași: Constantin Gâlcă (32, Espanyol), Dorinel Munteanu (63, FC Köln), Gheorghe Hagi (111, Galatasaray), Lucian Marinescu (4, Rapid București), Gabriel Popescu (12, Salamanca), Ovidiu Stângă (19, PSV Eindhoven).

Atacanți: Radu Niculescu (11, Național București), Marius Lăcătuș (81, Steaua București), Viorel Moldovan (24, Coventry), Adrian Ilie (20, Valencia), Ilie Dumitrescu (62, Atlante).

Tricolorii apar cu un look nou. Din păcate, acest lucru nu-i va ajuta să treacă de Croația

Tricolorii apar vopsiți în...blond, promisiunea făcută dacă ating faza următoare. Dulca pune mâna pe un atacant advers în minutul 10, e penalty și africanii ne conduc încă o oră pe tabelă. Jocul e dur, El-Ouaer, portarul lor, e ieșit la plimbare, iar Vio Moldovan egalează și „driblează" Argentina. Se termină 1-1, însă camerele de luat vederi rămân cu imaginea lui Stelică, goal-keeperul nostru, cărându-l în cârcă pe Mehdi Ben Slimane, atacantul lor, accidentat. Croația bate la ușă!

E ultima zi din luna iunie 1998. Băieții lui Miroslav Blazevic reprezintă o forță a fotbalului mondial, dovadă că vor ajunge în semifinale. Evoluăm fără vlagă și, cu excepția a 10 minute, meciul este unul de slabă factură. Gabi Popescu pune mâna pe Asanovic, argentinianul Castrilli vede 11 metri, Suker execută și marchează. Toate speranțele sunt puse în Hagi, dar acesta nu mai poate, iese accidentat, iar în locul său intră Craioveanu,

479

1-0

1-0

CROAȚIA	ROMÂNIA
A marcat: Suker (45 – pen.)	
(1-4-4-2)	**(1-5-3-2)**
Ladic	Stelea
Simic	D. Petrescu (76 Marinescu)
Stimac	Ciobotariu
Bilic	G. Popescu
Jarni	Filipescu
Stanic (82 Tudor)	D. Munteanu
Jurcic	Gabi Popescu (61 Niculescu)
Boban	Hagi (c) (57 Craioveanu)
Asanovic	Gâlcă
Vlaovic (77 Krpan)	Moldovan
Suker	Ad. Ilie
Antrenor:	**Antrenor:**
Miroslav Blazevic	Anghel Iordănescu

30 iunie 1998, Bordeaux, turneu final CM
Stadion: „Lescure". **Spectatori:** 35.000
A arbitrat: Javier Castrilli (Argentina)

după aproape o oră de joc. Meciul se termină 1-0, suntem eliminați, iar croații continuă drumul spre fazele superioare. Hagi anunță ceva, nu vrea să dezvăluie tot, cere timp de gândire dar, apoi, toți își dau seama. La 33 de ani și după 115 meciuri la echipa națională, cel mai mare fotbalist român al tuturor timpurilor își anunțase retragerea. Avea, oare, să mai revină? Și Gică Popescu spune că nu vede echipa națională fără Hagi, dar va continua să asculte imnul. Cu Gică, însă, va mai pleca cineva: antrenorul Anghel Iordănescu, după 56 de meciui pe bancă!

Nu e vreme de lins rănile. Situația e clară: nu mai avem Hagi, nu mai avem antrenor. Gică Popescu preia poziția de lider, Victor Pițurcă este noul selecționer. Iulie și august sunt lunile cu pauză după CM, pentru că pe 2 septembrie 1998 pornim în campania de calificare la EURO 2000, primul turneu din istorie găzduit de două țări, Belgia și Olanda. Apar jucători noi, precum Cătălin Munteanu, Adi Mihalcea ori Cosmin Contra și... se trece la treabă. 7-0 cu Liechtenstein, apoi Dorinel Munteanu reușește minunea la Porto, pe „Das Antas" și învingem Portugalia din lovitură liberă, cu două minute înainte de final. Facem egal la Budapesta, egal la București, pe stadionul „Lia Manoliu", contra Slovaciei, calificarea tremură și este cazul ca Hagi să reintre!

1999. Cea mai lungă noapte din fotbalul românesc: revenirea lui Hagi la echipa națională

România n-a învins, niciodată, Ungaria. Mai mult, vecinii ne administraseră cel mai crunt eșec din viața echipe naționale. În campania de calificare la EURO 2000 căzusem în grupă cu maghiarii. 1-1 la Budapesta, cu zeci de mașini cu RO zgâriate și fani altoiți. Hagi nu mai este la echipa națională, Hagi s-a retras. E nevoie de el, toată România îl vrea înapoi pentru meciul cu băieții eternului Kiraly. Pentru retur. Dar „Regele" nu mai vrea. Păunescu, Adrian Păunescu, poetul, îl cheamă la Antena 1, la emisiunea „Meciul meciurilor", pe care o realizează aici. Gică e atacat din toate părțile. Nu cedează. „Nu mai am ce căuta la națională. Aș face mai mult rău". Poetul aruncă în joc artileria grea: „Trebuie să o faci în numele mamei și al tatălui!" E 3.34 dimineața, Hagi a cedat, se va întoarce la echipa națională. Fluier final peste cea mai lungă noapte din fotbalul nostru.

Pregătirea

„Măăăă, vă pup pe suflet!" E cald în amiaza acelei zile de mai, dar, la etajul opt al „Casei Presei", holul lung ține răcoare. În capăt, pe mâna dreaptă, ultima încăpere, sunt parcați

băieții de la departamentul „Sport" al „Jurnalului Național". Cel care glăsuiește astfel e **Florin „Țuțu" Condurățeanu**, ziarist uriaș. A făcut parte din trupa de aur de la „Flacăra", a lucrat la „Sănătate". E un tip super cool, cu vorbe meșteșugite – când stă de vorbă cu un director de spital nu-l scoate din „Patriarhul plămânilor" ori „Dumnezeul ochilor" – cu niște ochelari heliomați și geacă de piele de care nu se desparte niciodată și cu un suflet infinit de mare. „**Măăă, o idee tare ce am a vă zice**". Nu închide ușa, vorbește din ea, așa, în curent, precum un zeu olimpian mâniat de niște amărâți de muritori. „**Măăă, Bardul vrea să-l aducă pe Gică la echipa națională. Și de aia am venit la voi, să-mi dați toate numerele de le aveți de la omul ăsta. Fixe, mobile, porumbei călători, tot ce puteți, ca să se apuce Bardul de sunat!**"

STOP! „Bardul" e **Adrian Păunescu**, poetul. Ține o emisiunea pe teme sportive, seara, la Antena 1, „Meciul Meciurilor". „Țuțu" îi este producător, adică omul bun la toate. S-au gândit ca înaintea partidei decisive cu Ungaria să-l readucă pe Hagi la echipa națională. Suntem în grupa a 7-a, la turneul final ajunge, direct, și cea mai bine a doua echipă poziționată în clasament dar, dacă poți forța să termini pe primul loc, de ce să riști?

Hagi e retras de la echipa națională de exact un an de zile. A trecut de grupe, cu echipa, la CM din Franța, a jucat contra **Croației**, pe **30.06.1998**, partida sa cu numărul **115** apoi s-a oprit. Iordănescu a fost schimbat cu Victor Pițurcă, au apărut ceva conflicte, Gică a declarat că la 34 de ani nu se mai pune problema ca el să reîmbrace echipamentul tricolor. Fără el, facem 7-0 cu Liechtenstein, batem în Portugalia (gol de la 40 de metri Dorinel Munteanu, cu câteva minute înainte de fluierul final), remizăm în Ungaria, 1-1, cu Slovacia, „acasă", apoi învingem în Azerbaidjan.

Încălzirea

În mai 1999 se începe punerea în aplicare a planului. Ca să folosim o expresie des uzitată într-un regim de tristă amintire, „se lucrează pe toate planurile". Hagi nu traversează un moment prea bun, după ce și-a pierdut ambii părinți. E sensibil la orice. În plus, toată lumea știe că este un tip orgolios. Nu merge să-i dai un telefon, să-l chemi la o emisiune televizată în creierii nopții, să-l întrebi dacă nu cumva e de acord să revină, la un an de la depărțire, alături de echipa națională și să te aștepți la un răspuns pozitiv din partea sa. Interesant este că Păunescu știe clar că-l va întoarce. „**Gică e un încăpățânat, dar dispus să asculte laude**", îi spune poetul lui Florin Condurățeanu. Gândesc, împreună, asaltul final. Se dau telefoane la apropiați, se face scenariul cap-coadă. Lui Hagi nu i se spune, concret, ce subiecte se vor discuta în emisiune. Își dă acordul pentru prezența în platou!

Asaltul

Vine seara magică. Prima parte a emisiunii e plină de „bla-blauri". Se ia publicitate, e nițeluș trecut de miezul nopții. Păunescu tatonează. L-a uns cu miere pe Hagi, Condurățeanu i-a ridicat, la fileu, toate mingile posibile. Degeaba! Fostul căpitan al echipei naționale e stânjenit, „miroase" că i se coace ceva, dar nu prea înțelege ce. Timpul trece. Păunescu simte și el asta, simte că-l poate pierde pe Hagi. N-are ceas, dar întrebă, în direct, cât mai posedă la dispoziție. E cald rău în platou, deși aerele condiționate funcționează la capacitatea maximă. Se pornește asaltul final. **„Gică, n-ai vrea să te întorci la echipa națională?"** Aaaa, asta era! Hagi înțelege, de asta l-au chemat. Preț de o oră, până la 1.30 noaptea (sau dimineața), se ține tare. **„Naționala este un capitol încheiat pentru mine, dacă m-aș întoarce aș face numai rău, sunt băieți mult mai tineri care pot califica România"** sunt expresiile sale.

Bardul cere publicitate. Afară, pe București – Ploiești s-au strâns vreo 100 de suflete. Păunescu dă decisiva. Îl roagă pe Gică să iasă, nițeluș, afară, pe trepte. Riscă mult, dacă nu mai vrea să se întoarcă? Hop, la vederea oamenilor, glasul se înmoaie. De la categoricul „**NU**", ținut în brațe o oră și 15 minute, apare un „**MAI VEDEM**!" Din nou în direct. Gata! E momentul culminant. Andrei Păunescu, fiul, i-a compus o melodie. Apucă a sa chitară și cântă: „**Acum tricolorul îți cere să vii / În numele mamei și al tatălui!**" Traian Tomescu, venerabilul Traian Tomescu, aruncă paie peste inima Gicanului. „**Hai, mă, Gică, mă băiatu' tatii, mai gândește-te!**". Este pentru prima oară în viață când nea Traian nu vorbește cu „Hagi Gheorghe"...

Schema pare că dă roade. Hagi bate, clar, în retragere. Păunescu are mingea la picior, n-o pierde. „**Gică, mi se pare mie sau ți-au dat lacrimile?**", întreabă. Producătorul e miez, sare și el și dă sonorul mai încet în studio, pentru ca strigătele celor de afară să se audă. Și se aud: „**Hagi, te-am ruga / Să batem Ungaria!**" Reduta e cucerită dar, înainte de a preda armele, comandantul mai încearcă o stratagemă: „**N-am cum să joc, n-am cum să mă reîntorc**", zice Hagi. „**Pițurcă nu m-a convocat, clubul meu n-a primit nici o telegramă!**" Degeaba, telefonul a și plecat spre selecționer, atunci, la 2.00 dimineața. „**Gică Hagi, te anunț că ești convocat oficial!**", se aude glasul fostului său coechipier de la Steaua. Care are puterea să și glumească, pentru a detensiona atmosfera: „**Te aștept la echipă în orice moment, pentru că avem nevoie de tine. Mai mult, trimit un spion să te observe la un meci, la echipa ta de club, apoi te chemăm să dai și o probă de joc**", zice Pițurcă. Hagi mai opune rezistență unu la sută. Afară sunt tot o sută. De oameni. Unii au venit în

Titlu magistral din „Gazeta sporturilor" de după meci „Hagi e mag iar"

treninguri, alții, în pantaloni scurți. Pe vremea aceea nu exista Facebook. Vorbește un taximetrist. „**Dormeam. M-a sunat un prieten, m-am urcat repede în mașină și am venit!**" Gata, Hagi e convins! Camerele ies după el, afară. Stă pe trepte, în fața sediului televiziunii, și vorbește: „**Am hotărât să joc în meciul cu Ungaria. Vă aștept pe toți la stadion și sper să sărbătorim, împreună, victoria!**" E ora 3.34, da, dimineața, când Gică pleacă spre casă! Are meci cu ungurii, trebuie să se apuce de antrenamente!

„Mă, da cine ești tu, să se roage o țară întreagă de tine să te întorci la națională?"
- Gică Hagi, rememorând povestea din 1999

Golurile decisive

Pe **5 iunie 1999**, pe stadionul „Steaua", cu 25.000 de oameni în tribună, Hagi, reîntors la echipa națională, conduce magistral naționala noastră la prima victorie contra Ungariei. E 2-0 rapid, în minutul 14, după reușitele lui Adrian Ilie și Dorinel Munteanu. Așa rămâne până la final, Gică fiind înlocuit, la pauză, cu Lupescu, după ce Hrutka îi dislocă umărul, căzând, efectiv, peste el! Imaginea aceea, cu Hagi purtat pe brațe de către coechipieri, în timp ce drepta sa e imobilizată într-o atelă, face înconjurul lumii. Cu Azerbaidjanul nu avem probleme, acasă, învingem Slovacia în deplasare, lejer, cu 5-1, apoi remizăm, prietenește, cu Portugalia și, împreună, mergem la EURO 2000, noi din postura de lideri.

Hagi s-a retras, de un deceniu și jumătate, de la echipa națională. Adrian Păunescu a plecat și el. Doar „Țuțu" a rămas să mai scrie. Apoi s-a stins, in 2021.

După o absență de un an de la echipa națională, Hagi avea să se întoarcă pentru a auzi, din nou, imnul, în primăvara lui 1999: 2-0 cu Ungaria, prima noastră victorie contra maghiarilor

Cu Hagi reîntors la echipa națională, se pune problema doar cine îi va antrena pe băieți, pentru că în urma unor conflicte Victor Pițurcă pleacă de pe bancă. Revine Emeric Ienei și ne pregătim pentru EURO 2000. La tragerea la sorți din 12 decembrie 1999 picăm, în grupa A, cu **Germania, Portugalia și Anglia**.

Mergem în Belgia și în Olanda. Adrian Ilie scapă pe partea stângă, Moldovan îl pierde pe Linke și este 1-0, în minutul 5 al partidei cu nemții lui Erich Ribbeck, în debutul nostru, pe **12 iunie 2000**. Dar germanii, care-i au în teren, printre alții, pe Kahn, Matthäus (vă dați seama că am evoluat contra lui și la EURO 1984?), Babbel, Scholl ori Bierhoff nu se dau bătuți și reușesc egalarea, după o jumătate de oră de joc. Hagi este, iar, la mijloc, ca-n vremurile bune, chiar dacă a adunat 35 de ani, Chivu apare și el, la fel și Adrian Mutu. **Stelea – Ciobotariu, Gică Popescu, Filipescu, Chivu – Dan Petrescu (69 Contra), Gâlcă, Dorinel Munteanu, Hagi (c) (73 Mutu) – Moldovan (85 Lupescu), Ad. Ilie** este echipa cu care nea Imi obține primul punct, la Liege, în Belgia.

Mergem la Arnhem, în Olanda, pentru jocul cu **Portugalia**, unul extrem de special pentru **Gică Popescu**, al treilea jucător român din istorie care, după Loți Bölöni și Gică Hagi avea să adune **100** de prezențe la echipa națională. „Gelredome" e o bijuterie, cu gazon retractabil. Inaugurat în martie 1998, stadionul se poate transforma în arenă pentru concerte, fără a afecta iarba, „trasă", pe sub tribune, într-o parcare laterală sau chiar în... patinoar. Ultima amintire cu o astfel de bijuterie arhitecturală, „Pontiac Silverdome" din Detroit (acolo unde am pierdut cu Elveția, 1-4) nu este prea bună, dar tricolorii sunt optimiști. Humberto Coelho are la dispoziție o garnitură de 24 de carate, cu Vitor Baia în poartă, Secretario, Jorge Costa ori Fernando Couto în apărare, Figo la mijloc, Joao Pinto și Sa Pinto în atac. Începem cu **Stelea – Contra, Gică Popescu, Filipescu, Chivu – Hagi (c), Petrescu (64 Fl. Petre), Gâlcă, Dorinel Munteanu – Ad. Ilie (78 Roșu), Moldovan (69 Ganea)**. Jucăm bine, adversarii nu au nici măcar un șut la poarta lui Stelică în cea de-a doua repriză, dar pierdem incredibil, în minutul 94: Figo execută o lovitură liberă, Costinha este scăpat din marcaj și înscrie, lejer. Bucurie uriașă pentru lusitani, Fernando Couto plecând în chiloți la vestiare după ce-și aruncă șortul suporterilor din tribune.

Partida cu **Anglia**, de la Charleroi, din **20 iunie 2000** e mai mult decât decisivă. Orașul belgian „fierbe" efectiv sub presiunea fanilor englezi. Noi suntem fără Hagi, suspendat, cu Chivu la al șaptelea său meci la echipa națională și cu Mutu la al șaselea. Băieții lui Kevin Keegan se prezintă, printre alții, cu frații Neville, cu Beckham, Ince ori Scholes, dar și cu Owen ori Wise în atac. Partida e colosală, avem 1-0 după reușita lui Chivu. Shearer marchează, din penalty, ceea ce avea să fie ultimul său gol la echipa națională, și egalează. Stelică iese la „rupere", ratează intervenția și e 1-2 în doar patru minute. Nigel Martyn respinge

P. Neville (dreapta) e consolat de către coechipieri. Penaltyul făcut de el trimite Anglia acasă iar pe România la meciul cu Italia

prost și Dorinel Munteanu egalează. Apoi vine faza anului: Phil Neville îl faultează, clar, în careu pe Moldovan, dar nimeni nu vrea să-și asume executarea loviturii de la 11 metri în minutul 89. Și cum Hagi nu e pe teren. Atunci – zice legenda – Ionel Ganea ia mingea în mâini, spune: „**O dau eu, să moară mama!**" (da, fotbalul nu e, întotdeauna, pentru cele mai fine urechi!) și face 3-2! România merge mai departe, la meciul cu Italia, Anglia, cu echipa sa de super-vedete, pleacă acasă!

Și vine, din păcate, ultima noastră partidă la Euro 2000 și vine, din păcate, ultimul meci al lui Hagi la echipa națională, cel de-al 125-lea. Mergem pe „Heysel", rebotezat „Roi Baudouin", aflat la primul eveniment major după tragedia din 1985.

Revine Hagi, dar România e decimată: Gică Popescu e accidentat, Contra, Adrian Ilie ori Dan Petrescu, suspendați. Începem cu: **Stelea – Filipescu, Ciobotariu, Belodedici,**

505

3-2

1-2

ROMÂNIA	ANGLIA
Au marcat: Chivu (22), D. Munteanu (48), Ganea (89 – pen.) / Shearer (41 – pen.), Owen (45)	
(1-4-4-2)	**(1-4-4-2)**
Stelea	Martyn
Contra	G. Neville
Gică Popescu(c) (Belodedici)	Campbell
Filipescu	Keown
Chivu	P. Neville
D. Petrescu	Beckham
Gâlcă (69 Roșu)	Ince
Mutu	Scholes (79 Southgate)
D. Munteanu	Wise (74 Barmby)
D. Ilie (73 Ganea)	Owen (67 Heskey)
Moldovan	Shearer
Antrenor:	**Antrenor:**
Emeric Ienei	Kevin Keegan

20 iunie 2000, Charelroi, turneu final CE
Stadion: „Communal". **Spectatori:** 33.000
A arbitrat: Urs Meier (Elveția)

Chivu – Fl. Petre, Hagi (c), Gâlcă (65 Lupescu), Dorinel Munteanu – Mutu, Moldovan (52 Ganea). Totti și Inzaghi marchează în prima parte, „Regele" ia cartonaș roșu (așa cum se întâmplase și cu puțină vreme înainte, în finala Cupei UEFA dintre Galatasaray și Arsenal) și asta e tot: 40.000 de oameni asistă la ultimul meci ca tricolor al celui pe care mulți îl consideră cel mai mare fotbalist român al tuturor timpurilor, italienii (cu Nesta, Cannavaro, Conte, Maldini ori Del Piero) ne învinge cu 2-0 și cea mai glorioasă perioadă din istoria naționalei se încheie aici. **Unii, mai nostalgici, spun că Italia a fost, fără să vrea, cea care a născut și a îngropat „Generația de Aur": 1-0 la Sibiu, în 1989, 0-2 la Bruxelles, în 2000. 11 ani magnifici.**

Lotul României la CE de Fotbal din Belgia și Olanda, 2000

Portari: Bogdan Lobonţ (10 selecții, Ajax) Bogdan Stelea (65, Salamanca), Florin Prunea (36, Universitatea Craiova).

Fundași: Miodrag Belodedici (50 Steaua București), Dan Petrescu (89, Chelsea), Liviu Ciobotariu (22, Standard Liege), Iulian Filipescu (34, Betis Sevilla), Gheorghe Popescu (98 Galatasaray), Cristian Chivu (3, Ajax), Cosmin Contra (12, Deportivo Alaves).

Mijlocași: Constantin Gâlcă (54, Espanyol Barcelona), Dorinel Munteanu (86, VfL Wolfsburg) Gheorghe Hagi (122, Galatasaray), Florentin Petre (15, Dinamo București), Ionuţ Lupescu (68, Dinamo București), Erik Lincar (3, Steaua București), Cătălin Hâldan (5, Dinamo București).

Atacanți: Adrian Mutu (4, Inter), Adrian Ilie (34, Valencia), Laurenţiu Roșu (12, Steaua București), Ionel Ganea (12, VfB Stuttgart), Viorel Moldovan (48, Nantes).

INFO+ *Un'estate Italina (Notti magiche)*

În toamna lui 1989, Giorgio Moroder compune o melodie ce se dorea a fi imnul Campionatului Mondial din 1990. Vorbește cu Tom Whitlock să-i facă versurile și ceea ce iese place auzului. Pentru versiunea italiană Moroder le telefonează Giannei Nannini și lui Edoardo Bennato. Cei doi o prezintă, „live", pentru prima oară, în decembrie 1989, la Milano. Sala e în extaz. Din ianuarie 1990, preț de opt luni, piesa este cea mai bine vândută melodie din „Cizmă". Ajunge în topuri în Elveția, Marea Britanie, Norvegia ori Germania. Pe 8 iunie 1990, înaintea partidei Argentina – Camerun, piesa este transmisă în întrega lume, devenind un adevărat hit.

LEGENDELE
1990 – 2000

Hagi a evoluat la echipa națională 17 ani, la fel ca și Bogdan Stelea • Dorinel Munteanu ocupă locul 92 în clasamentul celor mai selecționați jucători din istoria fotbalului • Din postura de apărător, „Baciul" a prins 16 reușite • Ilie Dumitrescu: „Cea mai fericită zi din viața mea a fost... cea cu Argentina!" • Oficial, Răducioiu a debutat direct la un turneu final de Campionat Mondial!!! „Bursucul" Dan Petrescu joacă în 15 meciuri ca tricolor pe parcursul unui singur an!

Al nostru Maradona

Acesta este tricolul, acelea sunt ghetele. 17 ani de istorie la echipa națională. Gheorghe Hagi

„**Nea Imi ne dădea câteva indicații despre adversar, ne spunea ce avem de făcut și, apoi, adăuga că atunci când sunt probleme să-i dăm mingea lui Hagi, că rezolvă el cazul**". A vorbit un fost component al „Generației de Aur", rememorând momente din viața echipei naționale din 1990. Și așa și era, fără nici o rușine. De fiecare dată când se intra în pană de idei, balonul poposea la el. Știa ce are de făcut.

Dacă iubești selecționata României, trebuie să înveți pe de rost data de 10 august 1983. E momentul în care **GHEORGHE HAGI** (**poreclit „Regele" ori „Maradona din Carpați, 5 februarie 1965, Săcele, județul Constanța**) debutează la echipa națională. Un meci amical pe „Ullevaal" din Olso, terminat la egalitate, 0-0. Mircea Lucescu, antrenorul, îl aruncă direct titular la 18 ani și jumătate, presa scriind, a doua zi, că „**Hagi este principalul câștig al meciului cu Norvegia**". Marca primul gol în 1984, contra Irlandei de Nord, în preliminariile CM. Avea să rămână alături de tricolori vreme de 17 sezoane, până în 2000, la EURO 2000. **Aduna 125 de prezențe și 35 de goluri, participa la „Mondialele" din 1990, 1994 și 1998, dar și la „Europenele" din 1984, 1996 și 2000**. În jurul „căpitanului" echipei naționale se aduna „Generația de Aur" cea care, vreme de aproape 10 ani, aducea cele mai importante succese din istoria fotbalului nostru, la nivel de selecționată. Pentru puțin timp, la finele lui 2001, devenea antrenorul ei, dar nu reușea să o califice la CM asiatic.

„Nașul” Argentinei

26 aprilie 1989, „Spyros Louis”, Atena: România evoluează contra Greciei, în campania de calificare la CM. Nea Imi strigă după el, intră pe gazon în locul lui Lupescu, prinde ultimele 11 minute și debutează la echipa națională.

24 mai 1989, „Camp Nou”, Barcelona: Steaua e în finala Cupei Campionilor Europeni pentru a doua oară, dar Ilie Dumitrescu, suspendat, nu evoluează contra lui AC Milan.

În mai puțin de o lună de zile, **ILIE DUMITRESCU (6 ianuarie 1969, București)** prinde una caldă, alta, rece. La zei acasă pleacă la drum un parcurs de excepție, cu 62 de partide și 20 de goluri marcate în decurs de nouă ani. Prinde puține minute la „Mondialul” din Italia, apoi începe greoi pe cel din SUA. Vine explozia din partida cu Argentina, „**cea mai fericită zi din viața mea**”, după cum avea să declare. Scoate oamenii la Universitate, stabilește recordul de meciuri ca tricolor într-un singur an, 17, se transferă la Tottenham, e inclus, la finele lui 1994, printre primii 20 de fotbaliști din lume. Când părea că a sa carieră la echipa naționala va exploda, a decis să accepte o ofertă suculentă venită din Mexic, de la Club America și, apoi, de la CF Atlante, iar legătura sa cu selecționata s-a subțiat. Vreme de trei ani, între 1995 și 1998 adună, în total, 14 jocuri, mai puțin decât cele bifate în 1994... Prinde, totuși, jocul cu Tunisia, de la „Mondialul” din 1998, ultimul al carierei sale. Mulți afirmă și astăzi ca dacă nu alegea să treacă Atlanticul, Ilie Dumitrescu ar fi avut șanse să atingă 100 de selecții la echipa națională...

Apogeul. După spectacolul din meciul cu Argentina, din SUA, Ilie Dumitrescu (stânga) este felicitat de către coechipieri

“Furnica”, decanul selecțiilor de la națională

„Munti” e pe rândul de jos, lângă Hagi. După retragerea greilor, a făcut legătura cu Chivu, aflat pe rândul de sus

Recunoaște că regula prin care, pe vremea comunismului, echipele de seniori erau obligate să introducă pe teren și câte un „țânc”, l-a ajutat enorm în carieră, pentru că la 14 ani evolua, deja, la echipa de seniori a celor din Oravița. De la FC Olt ajungea la FC Inter Sibiu, după Revoluție. În 1991, Mircea Rădulescu era antrenorul echipei naționale. L-a convocat la „amicalul” contra Norvegiei, din deplasare, din 23 mai. Chiar dacă România a pierdut, în acel moment începea, la echipa națională, cariera celui care avea să adune cele mai multe selecții: **DORINEL MUNTEANU (poreclit „Neamțul” sau „Furnica”, 25 iunie 1968, Grădinari, județul Caraș-Severin)**. 16 ani și 134 de meciuri, cu 16 goluri pentru un fotbalist super profesionist, care nu a păcălit, niciodată, sportul, unul dintre motivele pentru care a și rezistat până în 2007. A fost coleg cu Lung, Hagi ori Gică Popescu, apoi, după retragerile acestora, a devenit liderul echipei. A prins patru turnee finale, două de Campionat Mondial, două de „European” și, în 2001, a atins borna a 100 de selecții. „**De fiecare dată mă întrebam cât o să mai rezist, dacă voi putea evolua în următorul joc. Eram convocat, trebuia să răspund, nu?**”, zice, azi, „Munti”. S-a retras în septembrie 2007, după o „prietenească” împotriva Germaniei, țară în care s-a simțit cel mai bine. **Ocupă locul 92 (mai 2022) în topul celor mai selecționați jucători din istoria fotbalului, alături de alți cinci „uriași”, printre care Shay Given, Darjo Srna** ori **Sneijder.**

“Bursucul” s-a oprit la 95

Zenga e în poartă, **Bergomi, Maldini** ori **Baresi** fac ordine în apărare, **Donadoni** și **Roby „Codiță” Baggio** respiră la mijloc, **Vialli** e în atac. Aceasta este compania selectă în care **DAN PETRESCU (poreclit „Bursucul”, 22 decembrie 1967, București)** debutează la echipa națională, la Sibiu, pe un stadion superb, contra Italiei, în 1989, primăvara. El și Cigan de la Brașov. Sorin se va pierde pe parcurs, dar „**Bursucul” va aduna 95 de meciuri și va strânge 12 goluri**. Prinde cheag la echipa națională, însă, în lunile premergătoare Campionatului Mondial din Italia, Steaua merge la Craiova. Meciul e dur, Hagi e eliminat, Pavel Badea îi provoacă o accidentare fundașului bucureștean, care pierde turneul final.

Revine, însă, rapid și, în 1994, bifează 15 jocuri ca tricolor + golul din partida cu SUA, cel din minutul 17. Marchează contra Angliei, la Mondialul din Franța, din 1998, apoi prinde și EURO 2000. **Înscrie mai mult la succese categorice: 6-0 cu San Marino, 4-0 cu Islanda, 8-0 cu Liechtenstein.** Pe 6 octombrie 2000 merge în Italia, cu trupa antrenată de Loți Bölöni, cel care i-a fost coleg la Steaua, cu 14 ani în urmă. Pierdem cu 3-0, iar Dan decide că e momentul să se... pensioneze, așa cum o făcuse și bunul său prieten, Gică Hagi, cu doar câteva luni în urmă. Este primul fotbalist român în topul jucătorilor care au acumulat cele mai multe prezențe la echipa națională, dar nu au atins borna de 100, situându-se în spate-le aceluiași Bölöni, care are 102...

Deși avea mulți prieteni în Anglia, iar printre adversari se aflau și coechipieri de la Chelsea, Dan Petrescu i-a prins de două ori pe băieții din Albion: în Franța, în 1998, și în Belgia, doi ani mai târziu...

1988: Anul "Baciului"

După retragerea lui Hagi, în 2000, „Baciul" a devenit, vreme de trei ani, liderul echipei naționale, al treilea jucător român cu 100 de prezențe ca tricolor

Dacă ar fi să parafrazăm romanul lui Peter Mayle, „Un an bun", atunci 1988 a fost incredibil pentru **GHEORGHE POPESCU (poreclit „Baciul", 9 septembrie 1967, Calafat, județul Dolj)**. În aprilie se afla la Steaua, unde juca „dubla" din semifinalele Cupei Campionilor Europeni contra Benficăi unde evoluau, printre alții, **Mozer, Rui Aguas, Chalana** sau **Diamantino**. Revenea la Universitatea Craiova și, pe 20 septembrie, la câteva zile de la împlinirea a 21 de ani, debuta în echipa națională a României, contra Albaniei, scor 3-0. Continua, apoi, în campania de calificare pentru Italia '90 și, de aici încolo, parcursul e știut. Prindea, mereu, ziua sa de naștere în cantonamente, pentru că la început de toamnă România era angrenată în campanii pentru „mondiale" ori „europene". Aduna **115** meciuri, marcând 16 goluri. Pe 14 decembrie 1996, naționala ajungea în Macedonia. Se termina 3-0, toate cele trei goluri fiind opera „Baciului", ultimul în secundele finale, din penalty. După retragerea lui Hagi de la echipa națională, în 2000, dădea de înțeles că, nemaiexistând un lider, ar dori să încheie și el. Avea, însă, să continue, până în 2003. Atunci, în martie, după catastrofa de la București, cu Danemarca, 2-5, partidă în care a fost „căpitan", a hotărât că e momentul să spună „**STOP**". A rămas în urmă un deceniu și jumătate, plus cinci participări la turnee fotbalistice importante. Ca o curiozitate, în 1990 evolua în 14 meciuri, apoi, în 1994, prindea 15 ca tricolor!!!

„Pentru mine, perioada petrecută la echipa națională reprezintă vitrina de lux a carierei mele. Am dat echipei naționale mult și am primit enorm înapoi." *- Gică Popescu la retragerea de la echipa națională, 2003*

Debut direct la un Campionat Mondial!!!

Deși pare greu de crezut, **FLORIN RĂDUCIOIU (17 martie 1970, București)** este unul dintre puținii jucători de la echipa națională ce se poate lăuda cu un debut, oficial, direct la un meci de la... un turneu final de Campionat Mondial!!!

După ce Mircea Lucescu i-a intuit talentul și l-a titularizat la Dinamo la doar 17 ani, Răducioiu a fost convocat, prima oară, printre tricolori, la un „amical" câștigat de România contra Israelului, în primăvara lui 1990. Campionatul Mondial de Fotbal din Italia, primul la care ne calificasem după 20 de ani, bătea la ușă, mai erau puține jocuri de verificare. A urmat un 1-0 cu Egiptul, apoi un 2-2 cu Belgia și, pe 9 iunie 1990, când abia împlinise 20 de primăveri, debutul într-un joc oficial: **2-0 cu U.R.S.S, pe „San Nicola"**. Marile echipe au început să se intereseze de el, urma, firesc, o carieră uriașă la echipa națională dar, din păcate, nu avea să fie așa, deși Răducioiu devenea singurul jucător român care evolua în toate campionatele puternice din Europa. Făcea un turneu final de vis în SUA, cu două goluri contra Columbiei, alte două contra Suediei, apoi... se stingea. În 1995 juca doar de trei ori, apoi, în 1996, ajungea la EURO, unde bifa toate cele trei partide și un gol, unica noastră reușită, contra Spaniei. **Avea 40 de meciuri, 21 de goluri (o medie excelentă) când, la 26 de ani, se retrăgea dintre tricolori!** Continua să evolueze, cu succes, la echipe precum Espanyol Barcelona, VfB Stuttgart ori Brescia, dar își impunea un auto-exil greu de înțeles la echipa națională. Șase ani a durat „cariera" lui Răducioiu ca tricolor.

16 și 88. Minutele în care Răducioiu punctează contra Columbiei, la CM din SUA, în fața a 100.000 de oameni!

BOGDAN STELEA. 91 de meciuri la echipa națională, 17 ani. Cu cinci turnee finale, „Arnold" se clasează pe locul șapte în ierarhia „internaționalilor". A fost rezervă în 1990, a jucat până în 2005, la 38 de ani, retrăgându-se după o partidă cu Slovacia. A făcut parte din „Generația de Aur".

„Nu vă fie frică / Apără Stelică!"

MICHAEL KLEIN. 89 de meciuri la echipa națională, 10 ani. A debutat în 1981, contra Bulgariei, după ce l-a înlocuit pe Aurică Beldeanu. 11 meciuri în 1982, 13 în 1983, apoi un salt și 11 partide, din nou, în 1990. Participant la EURO 1984 și CM 1990. Autor a cinci goluri ca tricolor. Decedat la 34 de ani.

MARIUS LĂCĂTUȘ. 84 de meciuri la echipa națională, 14 ani. Cariera impresionantă a unui jucător care, vreme de aproape un deceniu și jumătate, nu a pierdut contactul cu tricolorii. A debutat contra... Ecuadorului, în deplasare, în 1984. N-a prins EURO, dar a jucat la CM din 1990. N-a fost în America, dar a revenit la EURO 1996 pentru ca, pe finalul carierei, să intre pe gazon și în meciurile cu Anglia ori Tunisa, de la CM, la 14 ani de la debut. S-a și retras atunci. 13 goluri marcate.

MIRCEA REDNIC. 83 de meciuri la echipa națională, 10 ani. Ca și „fratele„său, Andone, debuta sub bagheta lui „Il Luce", în 1981. Ca o curiozitate, în 1983 bifa 13 partide la echipa națională, cifră incredibilă pentru acele vremuri. Prindea evenimentele importante, la nivel fotbalistic, din 1984 și 1990 retrăgându-se în 1991.

SILVU LUNG. 77 de meciuri la echipa națională, 14 ani. A debutat în 1979, evoluând alături de Dinu, Lucescu ori Dudu Georgescu. S-a impus, imediat, între buturi. A evoluat la EURO 1984, apoi la CM din 1990. S-a retras după dezastrul de la Kosice, unde a primit cinci goluri.

IOAN ANGELO LUPESCU. 74 de meciuri la echipa națională, 12 ani. Fiul unui alt

jucător legendar de echipă națională, a debutat în 1988, contra Israelului, atunci când nea Imi Ienei a aruncat în luptă mai mulți tineri, printre care Ciucă ori Goanță. Avea să facă parte din „Generația de Aur", cu participări la două CM și un „European". Considerat a fi un adevărat „ceasornic". **A reușit și șase goluri, de kinogramă fiind cel din meciul cu Țara Galilor, din 1992.**

COSMIN CONTRA. 73 de meciuri la echipa națională, 14 ani. „Guriță" a pornit la drum înlocuindu-l pe Gheorghe Hagi într-o partidă cu Georgia, în 1996. N-a prins „europenele" de atunci, dar s-a revanșat în 2000 și în 2008. **A reușit șapte goluri, evoluând până în 2010!**

VIOREL DINU MOLDOVAN. 70 de meciuri la echipa națională, 12 ani. Deși a debutat în 1993, contra Israelului, a explodat cu adevărat după World Cup 1994, prinzând „Generația de Aur". **Atacant de excepție, cu 25 de reușite, a continuat să joace până în 2005.**

CONSTANTIN GÂLCĂ. 68 de meciuri la echipa națională, 12 ani. Deși era „necopt", Costel a prins trupa care, în 1994, a scos oamenii în stradă prin evoluțiile din SUA. A mers în Anglia, în 1996, apoi și la Mondialul francez, din 1998, an în care a bifat 14 selecții! S-a duelat cu greii fotbalului la EURO 2000, continuând să joace până în 2005, la 33 de ani. Component al „Generației de Aur", patru goluri marcate.

„Costelinho" și Valderrama sau amintire de pe vremea când România se distra cu naționala Columbiei

IOAN ANDONE. 55 de meciuri la echipa națională, 9 ani. La primul meci ca antrenor al lui Mircea Lucescu (11.11.1981), „Fălcosul" și Mircea Rednic sunt convocați de la Corvinul. Avea să joace atât la EURO 1984, cât și la „Mondialul" Italian. Se retrăgea în 1990.

ADRIAN BUCUREL ILIE. 55 de meciuri la echipa națională, 12 ani. Mulți au spus că după retragerea lui Hagi trebuia să fie liderul. La fel de mulți au fost și cei care au afirmat că accidentarea din 1998, de la Valencia, l-a distrus. A fost la două turnee final de Campionat European și la unul mondial, cu acel gol de vis contra Columbiei. **13 goluri.**

CAPITOLUL 10

DE LA „TURBO RUDI” LA PAYET

2001 – 2016

Cu Hagi antrenor, ratăm „barajul” cu Slovenia și calificarea la CM 2002 • Urs Meier ține meciul cu Danemarca până se termină egal • Chiar dacă într-un amical, învingem Germania într-una dintre cele mai frumoase victorii ale noastre din toate timpurile • Pierdem în play-off-ul de Mondiale contra Greciei, dar bifăm Campionatele Europene din 2008 și 2016

După Campionatul European din 2000 și după retragerea definitivă a lui Gică Hagi, echipa națională a României trece printr-o perioadă de... reorganizare. „Regele" ajunge pe banca tehnică, ratează calificarea la CM 2002. Urmează apoi „drama" cu Danemarca, din septembrie 2003, venirea lui Victor Pițurcă la cârma echipei și calificarea la EURO 2008. Ratarea penaltyului lui Adi Mutu în partida cu Italia, „barajul" cu Grecia și, din nou, prezența la un turneu final european, cel din 2016.

După EURO 2000, **Loți Bölöni** preia echipa națională. Nu stă mult, pentru că primește un telefon de pe „Jose Alvalade". Pleacă la Sporting Lisabona, echipa „leilor", unde-i va arunca în luptă, printre alții, pe Cristiano Ronaldo, Hugo Viana ori Ricardo Quaresma. E vara lui 2001, când „stomatologul" anunță că pleacă, după un 2-1 cu Lituania, în deplasare. Nu stăm rău în grupa a 8-a de calificare la Mondialul Asiatic (primul turneu final de CM organizat de două țări, Japonia și Coreea de Sud) în acel moment, într-o echipă coordonată de liderii **Gică Popescu și Dorinel Munteanu (care avea să adune, în 2001, 100 de meciuri la echipa națională)** și din care mai fac parte, printre alții, **Chivu, Rădoi, Codrea, Adi Ilie ori Marius Niculae. Hagi** este numit, imediat, antrenorul echipei naționale, dar câteva pietre la rinichi îi impiedică debutul, în „amicalul" contra Sloveniei, trupă ce avea să devină coșmarul său, așa că „secundul" Balint ia loc pe banca suspinelor. Gică pleacă la drum, efectiv, pe 5 septembrie 2001, într-o superbă seară cu 2-0 contra Ungariei. Italia termină prima grupa, dar prindem play-off-ul și asta e cel mai important. **Datele-s sigure: 10 și 14 noiembrie, adversar oarecum ușor, Slovenia**. Zlatko Zahovic, vedeta lor, anunță că nu poate participa la „dublă", fiind accidentat, deci e și mai bine. Se merge la Ljubljana, unde ninge frumos. Hagi și Balint stau până la 4 dimineața pentru a gândi formula de joc. E frig pe „Central Bezigradom", iar terenul e bun, pentru că tot până la 4 dimineața au stat și gazdele la deszăpezire. **Marius Niculae** lovește primul, suntem tot mai aproape de Asia. Contra a centrat, „Săgeată", proaspăt transferat la Sporting Lisabona, s-a aflat la locul potrivit, și avem 1-0. Înainte de pauză, Mile Acimovic egalează și așa se intră la vestiare. Apoi vine faza aceea de predat la orele de educație fizică: slovenii scapă pe contraatac, o pasă lungă, Milan Osterc lasă mingea să cadă o dată, de două ori, gata, e moartă, a intrat în unghi închis, nu mai are ce face, dar „pleșuvul" de la Hapoel Tel Aviv o prinde incredibil, trasorul trece peste Stelică și e 2-1. Tribunele, reci până atunci, prind viață, ziarele locale titrează că „**Atunci când ninge, mereu învingem!**", iar decizia finală urmează să se ia peste patru zile, la București.

„Ghencea" e plină pe 14 noiembrie 2001. Plină de două ori. „Liță" Dumitru, fosta glorie, aduce la masa presei o grupă de copii, pe care o împrăștie printre cronicari. **„Stați, mă, colea, ca să vedeți cum se scrie istorie!"**, le zice. Vremea e urâtă, dar o victorie ar scoate soarele din casă, la ora 21.00! Când Hellmut Krug aruncă moneda, pentru tragerea la sorți, pe

gazon se află: **Lobonț – Contra, Gică Popescu (c), Miu (78 Mihalcea), Chivu – Ghioane (59 Ganea), Sabău, Dorinel Munteanu – Adi Ilie, Mutu (59 Pancu) – Marius Niculae**. Aceasta este formula cu care abordăm unul dintre cele mai importante meciuri ale istoriei moderne. Așa cum se poate vedea, în poartă nu mai este Stelea și, la un moment dat, preț de 15 minute, vom ataca și cu șase jucători, pentru găsirea golului izbăvitor. Sunt șase cartonașe galben plus un nume de reținut: **Mladen Rudonja!** Tipul are 30 de ani, evoluează pe la Portsmouth. Unii spun că porecla sa, „Turbo Rudi", vine de la faptul că e îndrăgostit, la nebunie, de pedala de accelerație. Alții că aleargă 90 de minute într-un meci, că nu stă o clipă. Cert e că la naționala lui Srecko Katanec evoluează din 1994. Vreme de șapte ani **NU A MARCAT NICIUN GOL** și, deși va mai evolua încă trei, adunând 65 de jocuri, va rămâne cu această UNICĂ reușită, contra noastră! Aproape o oră de joc e scursă când mingea ajunge la „Turbo Rudi" și acesta amuțește tribunele: 0-1.

La 15 ani de atunci, Rudonja (dreapta) îi mai povestește lui Zahovic (stânga), la câte o șuetă, cum a marcat unicul său gol la naționala Sloveniei, contra României

Nu disperăm, Contra face 1-1, cu un șut de zile mari, de la 30 de metri. Avem aproape o jumătate de oră la dispoziție pentru a învăța japoneza, dar golul nu vine. Atacăm non stop, slovenii trimit în propria transversală, „Nicolai" și „Ili", așa cum sunt botezați ai noștri de către comentatorii englezi, se luptă cu disperare. Sunt patru minute de prelungire, cele mai grele din Univers, de cealaltă parte a tușei Hagi dă senzația că va intra pe gazon, ca al 12-lea jucător, iar Adrian Ilie face rost de o lovitură liberă, lateral stânga. Ceasul arată 93:49,

pe „Ghencea” nimeni nu mai respiră. Se execută, cerem o lovitură de la 11 metri, cronometrul începe la 94:31, totul e terminat, iar Marko Simeunovic, goalkeeper-ul lor, trimite, de bucurie, mingea peste tribună, fix pe linia tramvaiului 41. Slovenia merge, pentru prima oară în istorie, la un turneu final, noi îl ratăm deși l-am avut în vârful bocancului, cum ar spune bunicii noștri. Imaginea lui Contra, plângând, va face înconjurul lumii la jurnalele de știri, iar o perioadă extrem de grea din istoria naționalei va începe: opt ani de secetă! Hagi pleacă de la echipa națională, la care a stat doar patru luni, iar primul meci din 2002 îl găsește pe **Anghel Iordănescu** pe banca tehnică. După Cardiff și CM 1994, considerate vârfurile Everest ale noastre, „Groapa Marianelor” tocmai fusese atinsă, dezamăgirea după „barajul” cu oamenii lui Katanec fiind uriașă.

Urs și Martin

N-avem timp de lins răni. Tragerea la sorți a grupelor pentru „Europenele” din 2004 e pe 25 ianuarie 2002. Pentru că am strâns puncte, asemenea furnicii, ne aflăm în prima urnă valorică. Danemarca ne pică din „B”, Norvegia din „C”. Bosnia Herțegovina și Luxemburg aproape că nici nu mai contează, pentru că lupta se dă în trei: noi, băieții lui Hamlet și nordicii. E momentul să vedem ce a mai rămas din „Generația de Aur”, cum se va face trecerea către noua echipă, dacă va reuși Anghel Iordănescu să-și „sudeze” jucătorii. Pentru cei care

După mai bine de 10 ani de la meciul cu Danemarca de pe nisip, Iordănescu se revede cu Adrian Oprișan, cel care a avut grijă de gazon: „Tu ești cel care m-a lăsat fără serviciu?”

au trăit acele meciuri, e greu de amintit. Pentru ceilalți, e greu de povestit. Norvegia ne învinge „acasă", gol Iversen pe final, apoi facem 1-1 cu ei, Ganea punctând. De legendă sunt, însă, partidele cu Danemarca.

Prima, în 29 martie 2003. Iordănescu începe cu: **Lobonț – Contra, Gică Popescu (c), Chivu, Filipescu – Codrea (62 Reghecampf), Rădoi, Dorinel Munteanu, Pancu (67 Bratu) – Ganea, Mutu**. Terenul este cel mai nisipos pe care a putut evolua, vreodată, echipa națională. Înainte de fluierul de început, unul dintre sponsori le cere jucătorilor să șuteze, în tribune, câteva mingi. Filipescu pur și simplu alunecă din picioare, semn că gazonul nu corespunde. Mutu (care va face un meci bun, în ciuda scorului de pe tabelă) dă un gol și o pasă de gol. Apoi începe „nebunia": Lobonț iese greșit și Gravesen, jucătorul lui Everton, marchează de pe Lună. Reghe intră pe gazon în ceea ce va fi prima și ultima sa partidă ca tricolor. Până află exact la ce poartă atacă, trimite greșit către Lobonț și danezii înscriu. Apoi Contra îl invinge pe „Motan". Se lasă frigul la București, fanii sunt nemulțumiți, iar Rommedahl încuie tabela la 2-5, într-una dintre cele mai rușinoase înfrângeri ale noastre. Se cer demisii, este scandat numele lui Hagi, dar, cum se întâmplă de fiecare dată, nu e vreme de lamentări, pentru că nimeni nu poate opri campania de calificare.

Scoatem rezultate bune pe parcursul lui 2003 și, pe 10 septembrie, mergem la Copenhaga, pe „Parken", pentru a spăla rușinea. UEFA ni-l deleagă pe Urs Meier. Fluieră de aproape 10 ani meciuri tari, a fost la centru și la Glasgow, în finala Champions League din 2002, atunci când Zidane a prins acel gol fabulos în poarta lui Bayer Leverkusen, are la bord „Mondiale" și „Europene". Pornim la drum cu **Lobonț – Stoican, Iencsi, Chivu (c), Rață – Fl. Dumitru (70 Cernat), Rădoi, Pancu, Dorinel Munteanu – Ganea (67 Bratu), Mutu (90 Șoavă)**. Helvetul dă un penalty aiurea, gazdele au 1-0. Adrian (aflat la al patrulea gol consecutiv în ultimele trei meciuri) și Pancu (cu un șut senzațional) punctează și avem 2-1. Selecționerul fuge, de bucurie, pe tunelul ce duce la vestiare la golul lui Daniel, avem jocul... în picioare, dar Mutu, Bratu și Cernat fie că ratează, fie Sörensen apără incredibil. Ultimele 15 minute reprezintă un asediu continuu la poarta daneză. Meier anunță patru minute de prelungiri, lasă un infinit, se face 2-2, cu ajutorul lui Martin Laursen, și asta e tot! Danemarca termină prima, Norvegia merge la baraj iar noi, deși avem tot 14 puncte, stăm acasă. Ziarele din România adoptă o strategie ce nu trebuie lăudată, dar care poate fi înțeleasă, și publică adresele de mail ale arbitrului ce primește peste 14.000 de „felicitări". Se fac apeluri la UEFA, dar situația nu se schimbă. Ca o curiozitate, comite o mare eroare și la EURO 2004, în meciul Anglia – Portuglia, când anulează celor din Albion un gol perfect valabil. Tabloidele din Marea Britanie îl nimicesc, recepționează 16.000 de mailuri de amenințare, iar reporterii cotidianului „The Sun" îi plantează un steag englezesc în fața casei. Se retrage din arbitraj

imediat... Ganea și Mutu rămân cu patru goluri, iar noi, așa, de consolare, încheiem anul cu două „amicale", contra Japoniei și Italiei.

Nu „dormim" mult. 2004 pleacă la drum cu trei meciuri de pregătire. Cel cu Scoția trebuie uitat repede pentru că, din păcate, este jocul în care Ganea avea să-l rupă, la propriu, pe John Kennedy, în minutul 18, acesta renunțând, definitiv, la fotbal. Pe 28 aprilie, pe stadionul Rapidului, „Valentin Stănescu", are loc una dintre cele mai bune partide ale noastre din ultimii 20 de ani. Joc de verificare contra Germaniei, care vine cu **Kahn, Jeremies, Philip Lahm, Bobic** ori **Neuville**, câțiva băieți de ispravă. Meciul seamănă mult cu cel contra Țării Galilor, acel 5-1, în sensul că la pauză avem 4-0!!! Toate golurile-s frumoase, dar cel al lui **Mihăiță Pleșan** (care avea să evolueze cu numărul 10 pe tricou) este de kinogramă, după ce a driblat tot. Raț, Dănciulescu ori Caramarin marchează și ei și spectatorii sunt în delir.

În „amicalul" contra nemților, din 2004, Pleșan a jucat cu numărul 10 pe tricou și l-a onorat

Pe 18 august se pleacă la drum într-o nouă campanie de calificare, cea pentru Campionatul Mondial din Germania. Nu mai stăm la masa bogaților, am retrogradat în grupa a treia valorică, așa că primim drept „cadou" Cehia și Olanda. Anghel Iordănescu încheie, la finele lui 2004, cel de-al doilea său mandat la echipa națională, **Victor Pițurcă** începe pe bancă 2005. Cei din „Țara Lalelelor" ne înving și acasă, și în deplasare, cehii numai la ei, avem doar trei înfrângeri din 12 partide, dar, la final, pe 12 octombrie, când se trage linie, suntem pe locul trei, la două puncte în spatele colegilor lui Jan Koller, golgeterul trupei,

cu nouă reușite, care merg la „baraj”. Dorinel Munteanu e singurul din garda veche rămas, constant, pe metereze, sporadic mai apare și Gâlcă, lângă tinerii Ovidiu Petre, Tiberiu Bălan ori Cosmin Pașcovici.

Șapte goluri a reușit Adrian Mutu în campania de calificare la CM 2006

Austria și Elveția organizează EURO 2008. La Montreux, pe 27 ianuarie 2006, e festivitate frumoasă. Iar picăm cu Olanda în preliminarii. Ne găsim și cu vecinii bulgari, dar și cu slovenii, cei care ne eliminaseră în 2001 din drumul spre „mondialul” asiatic. Finalmente, încheiem pe primul loc în clasamentul Grupei G, cu o singură înfrângere, dar nu contra olandezilor, cum s-ar putea crede, ci a bulgarilor. La Rotterdam terminăm la egalitate, 0-0, apoi vine jocul de la Constanța. Pițurcă aruncă în luptă un 1-4-3-3, cu **Lobonț – Ogăraru, Tamaș, Goian, Rat – Codrea, Fl. Petre, Chivu (c) – Nicoliță, Marica, Mutu**. **Seedorf, van der Vaart, Nistelrooy** ori **Robben** sunt de cealaltă parte. **Dorin Goian** marchează, în minutul 71, cel mai important gol al carierei sale și EURO este mai aproape. Bulgarii ne chinuiesc nițel, dar pe 21 noiembrie 2007 se face primăvară. Belarusul ne dă o mână de ajutor, învinge Olanda cu 2-1 (e 2-0 până în minutul 88), rămânem cu o singură înfrângere, elevii lui Marco van Basten au două și suntem, din nou, la un turneu final de Campionat European!!!

CLASAMENT FINAL GRUPA G

1	ROMÂNIA	12	9	2	1	26-7	29
2	Olanda	12	8	2	2	15-5	26
3	Bulgaria	12	7	4	1	18-7	25
4	Belarus	12	4	1	7	17-23	13
5	Albania	12	2	5	5	12-18	11
6	Slovenia	12	3	2	7	9-16	11
7	Luxemburg	12	1	0	11	2-23	3

Din nou în „Grupa Morții”

Expresia ar putea părea învechită astăzi, dar, ținând cont că ea a fost născută special pentru a desemna ilustra companie în care s-a aflat România la Campionatul Mondial din Mexic, 1970, alături de Brazilia, Anglia și Cehoslovacia, a continuat să ne urmărească și peste ani. Calendarul arată 2 decembrie 2007 când Didier Deschamps, fostul mare jucător francez și viitorul selecționer al naționalei, arată camerelor de luat vederi un bilețel mic pe care scrie: „**România**”. Ne găsim la „țintarul” Campionatului European și noi, din nou, suntem plasați în „Grupa Morții”, alături de Franța, Italia și Olanda. Sunt patru orașe din Austria,

alte patru din Elveția, finala e programată la Viena. Ne stabilim cartierul general la St. Gallen, locul unde, cu ani în urmă, olteanul „Jerry" Gane devenea campion.

În meciurile de pregătire învingem Rusia lui Guus Hiddink cu 3-0, ne distrăm cu Muntenegru, 4-0, așa că plecăm cu moralul ridicat. Debutăm pe 9 iunie 2008, la Zürich, pe „Letzigrund", contra lui **Sagnol, Abidal, Ribery, Anelka** ori **Benzema**. Începem cu **Lobonț – Contra, Tamaș, Goian, Rațț – Cociș (64 Codrea), Rădoi (90 Dică), Chivu (c) – Nicoliță, D. Niculae, Mutu (78 M. Niculae)**. „Căpitanul" nostru și Mirel Rădoi joacă excelent la mijlocul ternului, românii sunt în număr mare în tribune, Lobonț dă siguranță în poartă și, la debutul nostru la cel de-al patrulea Campionat European din istorie, terminăm la egalitate contra unei echipe plină de vedete. Presa mondială scrie că „**Benzema nu a găsit breșe în zidul românesc**", francezii se plâng că nu apare nimeni în locul lui Zidane, iar noi ne pregătim de meciul contra Italiei.

E **13 iunie** când dăm piept cu una dintre cele mai bune echipe naționale din lume. Atacăm din primul minut. Italienii resping, Rațț și Rădoi se lovesc involuntar, în timp ce alergau după o minge înaltă, și „europeanul" se termină pentru „căpitanul" stelist, înlocuit cu Dică. Va urma o perioadă grea, cu multe operații...La Zürich, fanii noștri speră, Zambrotta nu-l vede pe Mutu în spatele său, încearcă o pasă către Buffon și „Briliantul", pe fază, punctează: avem 1-0!!! Bucuria nu durează decât câteva secunde, pentru că „bătrânul" Panucci face 1-1. Se merge umăr la umăr și, în minutul 81, Adrian Mutu are... turneul la picioare

Deși duelul lui Florentin Petre cu jucătorul italian pare inegal, este doar o impresie. Pe teren, adversarii noștri nu au fost mai buni

588

1-1

0-0

ITALIA **ROMÂNIA**

A marcat: Panucci (56) /Mutu (55)

(1-4-2-3-1)	**(1-4-3-2-1)**
Buffon	Lobonț
Zambrotta	Contra
Panucci	Tamaș
Chiellini	Goian
Grosso	Rat
Pirlo	Codrea
De Rossi	Rădoi (25 Dică)
Camoranesi (85 Ambrosini)	Chivu (c)
Perrotta (57 Cassano)	Fl. Petre (60 B. Nicoliță)
Del Piero (c) (77 Quaglierella)	D. Niculae (88 Cociș)
Luca Toni	Mutu
Antrenor:	**Antrenor:**
Roberto Donadoni	Victor Pițurcă

13 iunie 2008, Zürich, turneu final CE
Stadion: „Letzigrund". **Spectatori:** 30.585
A arbitrat: Tom Henning Ovrebo (Norvegia)

când se pregătește pentru a executa lovitura de la 11 metri. Este, poate, momentul culminant al carierei sale la echipa națională. Buffon, cel care începea să-și construiască legenda, apără și ține Italia în viață, Adrian ajunge în lacrimi la vestiare iar antrenorul Cosmin Olăroiu sintetizează cel mai bine: **„A creat ceva din nimic, pe urmă din ceva a creat nimic"**... După acest joc rămân durerile: cea fizică, a lui Rădoi, cea sufletească, a lui Mutu și părerile de rău pentru că, la un moment dat, am putut mai mult...

Pe 17 iunie rezistăm aproape o oră contra Olandei, dar Huntelaar ne învinge. Pe final, Van Persie închide tabela și România revine acasă, fără a se fi făcut, însă, de râs. **Lobonț – Contra, Tamaș, Ghionea, Rat – Codrea (72 Dică), Chivu (c), Cociș – B. Nicoliță (82 Fl. Petre), M. Niculae (59 D. Niculae), Mutu** este echipa introdusă pe teren de antrenorul Victor Pițurcă. Ediția de „europene" la care **Săpunaru**, cu o singură selecție până atunci, va fi convocat, alături de el aflându-se **Moți** (cu două selecții) și **Răzvan Rat**, cei trei urmând a se regăsi în lot și la următoarea participare a noastră la un turneu european de o asemenea anvergură, în 2016.

CLASAMENT FINAL GRUPA C

1	Olanda	3	3	0	0	9-1	9
2	Italia	3	1	1	1	3-4	4
3	România	3	0	2	1	1-3	2
4	Franța	3	1	2	1	1-6	1

Lotul României la CE de fotbal din Elveția și Austria, 2008

Portari: Bogdan Lobonț (63 de selecții, Dinamo București), Marius Popa (2, Politehnica Timișoara), Eduard Stăncioiu (1, CFR Cluj).

Fundași: Cosmin Contra (63, Getafe), Răzvan Rat (48, Șahtior Donețk), Gabriel Tamaș (32, Auxerre), Cristian Chivu (59, Inter), Cristian Săpunaru (1, Rapid București), Sorin Ghionea (10, Steaua), Dorin Goian (19, Steaua), Cosmin Moți (2, Dinamo), Ștefan Radu (2, Dinamo / Lazio).

Mijlocași: Mirel Rădoi (43, Steaua), Fl. Petre (50, Ț.S.K.A. Sofia), Paul Codrea (33, Siena), Răzvan Cociș (21, Lokomotiv Moscova), Bănel Nicoliță (20, Steaua), Adrian Cristea (6, Dinamo), Nicolae Dică (25, Steaua).

Atacanți: Ciprian Marica (24, VfB Stuttgart), Adrian Mutu (61, Fiorentina), Marius Niculae (30, Inverness), Daniel Niculae (22, Auxerre).

Grupa a 7-a preliminară pentru accederea la turneul final al Campionatului Mondial din 2010 nu ne-a purtat noroc. Am început cu un scor de forfait, 0-3, cu Lituania, la Cluj, am prins un început de meci de senzație, la Constanța, contra Franței, având 2-0 în minutul 16, după golurile lui Florentin Petre și Dorin Goian. Ne-am stins, iar băieții lui Domenech ne-au egalat. 2008 îl înceheiem cu un 2-1 contra Georgei, antrenată, la acel moment, de unul dintre cei mai cu ștaif tehnicieni din istorie, Hector Cuper. Începutul lui 2009 ne găsește tot în orașul de la malul mării, încercând calificarea pentru Africa de Sud. Sârbii ne învingă, însă, cu 3-2, pe 1 aprilie pierdem și în Austria, iar **Victor Pițurcă îi lasă locul lui Răzvan Lucescu**.

„Bornele" echipei naționale

1	Iugoslavia - România	1-2	08.06.1922
100	Bulgaria - România	2-3	06.07.1947
200	Franța – România	2-0	28.04.1970
300	Bulgaria – România	1-2	14.04.1982
400	Elveția – România	0-0	03.02.1988
500	România – Cipru	2-0	26.04.2000
600	Franța – România	2-2	05.09.2009

Pentru partida cu numărul 600 mergem în Franța, unde reușim să terminăm la egalitate, 1-1, chiar dacă nu marcăm. Thierry Henry punctează pentru gazde, apoi Escude îl învinge pe Lloris. Nu putem trece de Austria, acasă, apoi, pe 10 octombrie 2009 are loc una dintre cele mai umilitoare înfrîngeri din istoria echipei naționale, 0-5 cu Serbia, la Belgrad, unde primim trei goluri în ultimul sfert de oră și unde Chivu este eliminat. E clar că șansele de calificare sunt nule, dar, mai în glumă, mai în serios, trebuie să avem grijă să nu încheiem campania de calificare pe ultimul loc! În toamna lui 2009 se trage linie și, din șase echipe, încheiem pe locul 5, după Lituania.

Până în septembrie 2010 jucăm numai „amicale", apoi se dă startul în campania pentru EURO 2012. Pe 7 februarie, în Palatul Culturii și Științei din Varșovia se trăsese la sorți, urmând a ne duela, din nou, cu Franța, apoi cu Bosnia Herțegovina, Belarus, Albania și Luxemburg. Plecăm greu la drum și, în 2010, nu producem nicio victorie. Primul succes vine

abia pe finalul lunii martie, un 3-1 cu Luxemburgul. Apoi, pe **7 iunie 2011** avem onoarea de a-l „retrage" pe **Ronaldo**, unul dintre cei mai mari fotbaliști din istorie, golgeterul all-time al Cupei Mondiale. România se află în turneu, în America de Sud, și merge pe „Estadio do Pacaembu", pentru amicalul contra trupei „carioca". Ronaldo (care a debutat în 1994, adunând 98 de meciuri și 62 de goluri), ceva mai plinuț, intră pe teren în minutul 30, are trei șuturi la poarta lui Tătărușanu, apoi ține un discurs în care le mulțumește tuturor. Strict fotbalistic, pe gazonul pe care se află, printre alții, David Luiz ori Neymar, pierdem cu 1-0, echipa fiind antrenată de Ștefan Iovan.

Poate unii nu au înțeles importanța acelui joc, dar echipa națională a României este cea care l-a „retras" pe Ronaldo, unul dintre cei mai mari atacanți din istorie (aici încercând să-l învingă pe „Tătă")

La întoarcerea în România, Victor Pițurcă face rocada cu Răzvan Lucescu, cel care-l înlocuise cu doi ani în urmă, dar Franța (cu care aveam să inaugurăm noua Arenă Națională, pe 6 septembrie 2011, un 0-0) și Bosnia Herțegovina termină înaintea noastră.

Ca de fiecare dată, ne gândim deja la următorul turneu final, cel de Campionat Mondial, din Brazilia, 2014. Unde, pentru a ajunge, trebuie să trecem, din nou, de **Olanda** (prietena noastră !!!), **Ungaria, Turcia, Estonia** și **Andorra**. Pentru cei care nu-și mai aduc aminte, dacă pomenim că fotbaliștii din „Țara Lalelelor" ne-au administrat, în două meciuri, opt goluri (din 19 primite) ar însemna că am avut o campanie dezastruoasă. Dar nu este așa: am pierdut în fața echipei ce avea să termine pe primul loc, fără nici un eșec, apoi am avut o

sigură sincopă, acasă, 0-2 cu Turcia. Cu 19 puncte din 10 meciuri am terminat peste Ungaria și am reușit să prindem „barajul". Unde am picat cu Grecia, cel mai facil adversar din play-off.

Fernando Santos, campionul european din 2016, e antrenor la eleni. Turul e programat pe 15, returul, pe 19 noiembrie 2013. Torje e activ, „ară" gazonul de pe „Karaiskakis" din Pireu. Băieții știu că au o șansă uriașă, aceea de a se califica la un turneu unde România a bifat ultima prezență în 1998, cu „Generația de Aur". **Bogdan Stancu** marchează și restabilește egalitatea în minutul 19, după golul lui Mitroglu, marcat dintr-o evidentă poziție de ofsaid. Federația noastră contestase delegarea unei brigăzi portugheze, în condițiile în care tehnicianul advers era lusitan, dar s-a mers mai departe. Începem bine și partea a doua, dar două greșeli de apărare ne îndepărtează de trecerea Atlanticului și se termină 3-1, cu grecii adunând a șaptea victorie consecutivă!

53.147 de spectatori vin pe „Arena Națională" la retur. E ultimul meci al anului, decisiv, suporterii nasc o atmosferă frumoasă. Pornim cu **Tătărușanu – Mățel, Goian, Chiricheș (c), Rat – Torje, Hoban, Tănase – Stancu, Marica, Maxim, pe parcurs urmând a intra Latovlevici, Marius Niculae** și **Gicu Grozav**. Nu marcăm, grecii o fac de două ori dar se termină 1-1, pentru că Torosidis își învinge propriul portar. E minutul 55, timp de două goluri ar mai fi, dar acestea nu vin și tricolorii rămân acasă.

După Slovenia 2001, ne-am împotmolit, din nou, la baraj, de această dată contra grecilor

Al doilea „Euro” în opt ani

Gibraltarul participă pentru prima oară la o campanie de calificare, astfel că pentru „Europeanul” din Franța se aliniază la start 53 de echipe. Pe 23 februarie 2014, la Nisa, aflăm cu cine ne batem pentru o deplasare în Hexagon: **Irlanda de Nord, Ungaria, Finlanda, Insulele Feroe** și **Grecia** sunt „partenerii” noștri de drum. La prima vedere, „F”-ul e o grupă grea. La final, însă, nu vom pierde niciun meci din 10 și ne vom califica, direct, la cel de-al cincilea nostru turneu final de Campionat European.

Debutăm la Pireu, pe arena pe care cu nici un an în urmă ratam șansele de a prinde o cursă de Brazilia. Fernando Santos nu mai este pe bancă, în schimb acolo se află Claudio Ranieri. Grecii au o singură ocazie periculoasă în 90 de minute, o „bară”, Marica punctează din penalty și pornim cu dreptul. Remizăm cu Ungaria, la București, în fața a 52.000 de spectatori, apoi învingem în Finlanda, **la partida cu numărul 100 a lui Răzvan Raț la echipa națională, al cincilea jucător care atinge această bornă. Tot atunci, Anghel Iordănescu revine pe bancă pentru al treilea mandat.** Pe 14 noiembrie 2014 Papp are o evoluție senzațională în partida cu Irlanda de Nord, marchează două goluri în cinci minute și Franța pare din ce în ce mai aproape. **Sânmărtean e la a doua tinerețe, au apărut Hoban, Dragoș Grigore, Pintilli** ori **Chipciu.**

La mijloc de 2015 terminăm la egalitate, alb, la Belfast, apoi naționala intră într-o secetă de goluri: 0-0 cu Ungaria, 0-0 cu Grecia. În fața a nici 4.000 de spectatori, la Torshavn, în Insulele Feroe, România învinge cu 3-0 și, după opt ani, se califică, din nou, la EURO, cu Budescu eroul jocului.

CLASAMENT FINAL GRUPA F

1	Irlanda de Nord	10	6	3	1	16-8	21
2	România	10	5	5	0	11-2	20
3	Ungaria	10	4	4	2	11-9	16
4	Finlanda	10	3	3	4	9-10	12
5	I. Feroe	10	2	0	8	6-17	6
6	Grecia	10	1	3	6	7-14	6

Cu 24 de echipe la start, pentru prima oară în istorie, turneul din Franța se arăta unul extrem de interesant. Tragerea la sorți a grupelor a avut loc pe 12 decembrie 2015. **Am prins poziția A2, adică a doua echipă din grupa A, alături de țara gazdă, Franța, de Elveția și de Albania.** Am campat la Orry-la-Ville. În meciul de debut, contra elevilor lui Didier Deschamps, am jucat excelent și, până în minutul, 89 a fost 1-1. Apoi Payet a prins un șut incredibil și am pierdut, nemeritat.

Lotul României la CE de Fotbal din Franța, 2016

Portari: Ciprian Tătărușanu (36 de selecții, Fiorentina), Costel Pantilimon (22, Watford), Silviu Lung Jr. (3 Astra Giurgiu).

Fundași: Alexandru Mățel (16, Dinamo Zagreb), Răzvan Raț (111, Rayo Vallecano), Cosmin Moți (8, Ludogoreț Razgrad), Vlad Chiricheș (40, Napoli), Valerică Găman (13, Astra Giurgiu), Steliano Filip (4, Dinamo), Dragoș Grigore (20 Al-Sailiya), Cristian Săpunaru (13, Pandurii Tg. Jiu).

Mijlocași: Ovidiu Hoban (20, Hapoel Be'er Sheva), Alexandru Chipciu (21, Steaua), Mihai Pintilii (31, Steaua), Nicușor Stanciu (5, Steaua), Gabriel Torje (50, Osmanlispor), Lucian Sânmărtean (20, Al Ittihad), Andrei Prepeliță (10, Ludogoreț Razgrad), Adrian Popa (14, Steaua).

Atacanți: Denis Alibec (4, Astra Giurgiu), Claudiu Keșeru (13, Ludogoreț Razgrad), Florin Andone (6, Cordoba), Bogdan Stancu (40, Genclerbirligi).

Eroul Franței se născuse în Insulele Reunion, în Oceanul Indian. Jucase fotbal, în patria natală, fie la Saint Phillipe, fie la Saint Pierroise, devenise cunoscut la AS Excelsior, evoluând în meciurile de acasă în fața a 2.000 de spectatori. Ajuns în Le Havre, a fost remarcat imediat și, de aici, a ajuns la Nantes. La 17 ani și puțin era titular la „amatorii" trupei de la care **Viorel Moldovan** tocmai plecase. Pentru că banii nu-i ajungeau, Payet lucra, între

Stancu marchează de la punctul cu var contra francezilor, dar Payet nu vrea să se termine egal

669

2-1

0-0

FRANȚA	ROMÂNIA
A marcat: Giroud (57), Payet (89) / Stancu (65 – pen.)	
(1-4-3-3)	**(1-4-3-2-1)**
Lloris (c)	Tătărușanu
Sagna	Săpunaru
Rami	Chiricheș (c)
Koscielny	Dr. Grigore
Evra	Raț
Pogba (77 Martial)	Hoban
Kante	Pintilii
Matuidi	Ad. Popa (82 Torje)
Griezmann (66 Coman)	N.Stanciu (72 Chipciu)
Giroud	B. Stancu
Payet (90 Sissoko)	Fl. Andone (62 Alibec)
Antrenor:	**Antrenor:**
Didier Deschamps	Anghel Iordănescu

10 iunie 2016, Paris, turneu final EURO
Stadion: „Stade de France". **Spectatori:** 75.113
A arbitrat: Viktor Kassai (Ungaria)

două antrenamente, la un magazin de haine, ca vânzător. Televiziunile locale păstrează pe peliculă câteva imagini senzaționale cu actualul jucător în timp ce împachetează cămăși sau sfătuiește cumpărătorii ce culori să aleagă. „**Era un tip muncitor, atât pe teren, cât și în afara lui**", își aducea aminte antrenorul Stephane Moreau.

Vine și meciul cu elvețienii. **Stancu** marchează din nou, din penalty, atacăm, dar, la un corner, Mehmedi prinde poarta și e 1-1 după o oră de joc, rezultat cu care se va și închide partida. În ultimul meci, contra Albaniei, Sadiku ne răsucește cuțitul în rană și părăsim o competiție ce finalmente avea să fie câștigată, în premieră, de Portugalia lui Cristiano Ronaldo.

LEGENDELE
2001 – 2016

După Hagi, Chivu a fost de cele mai multe ori „căpitanul” naționalei • Răzvan Raț a ajuns la 113 meciuri ca tricolor • Cu 25 de goluri, Marica e doar la o lungime de undă în spatele lui Iordănescu, cel care i-a fost antrenor, în topul golgeterilor • Rădoi este printre puținii care se poate lăuda cu un debut pe pământ...african • Mutu are 35 de goluri: atâtea cât să nu-și supere nașul...

Start cu un 7-0

Într-o companie selectă, alături de Chivu, Contra, Mutu, Rădoi ori Florentin Petre

BOGDAN LOBONȚ (**18 ianuarie 1978, Hunedoara**) și Adrian Mihalcea au avut, probabil, cel mai interesant debut la echipa națională din ultimii 50 de ani. Pe 2 septembrie 1998, selecționerul Victor Pițurcă, aflat la al doilea său meci din primul mandat, i-a aruncat la lupta cea mare în partida cu Liechtenstein, de la București, încheiată cu 7-0. **Se poate un start mai interesant?**

„Pisica" avea 20 de ani când Piți l-a băgat, în ultimele opt minute ale jocului de pe „Ghencea". Adi Ilie punctase de trei ori, era distracție, Stelică se plictisise, așa că Lobonț a devenit tricolor cu acte în regulă. **Urma o carieră de 14 ani la echipa națională, cu 85 de meciuri, Lobonț aflându-se, cu acest palmares, în primii 10 jucători români ca număr de selecții**. Cel mai bun an al său avea să fie 2007, cu 11 meciuri. Există voci care afirmă că două sunt motivele pentru care „Pisica" nu a adunat și mai multe prezențe: concurența cu Bogdan Stelea (retras, oficial, din circuitul echipei naționale în 2005) și numărul uriaș de accidentări (peste 14 „serioase"). Ultima convocare a sa a venit în 15 noiembrie 2013, la partida tur a „barajului" cu Grecia. Pițurcă, la al doilea mandat, l-a chemat în poartă, însă România a pierdut cu 3-1. La retur, Tătărușanu a fost goal-keeper-ul titular, dar n-am putut trece de eleni. La 38 de ani, Lobonț a continuat să se afle în lotul celor de la AS Roma, chiar dacă n-a mai evolut aici ani buni. A preluat, ca antrenor, pe U. Cluj, apoi naționala U-20.

“Căpitanul” din 50 de partide

„Cariera de jucător sub steagul României a luat sfârșit. Vârsta, accidentările, intervențiile chirurgicale la care am fost supus în ultimii ani mă împiedică să lupt pe mai multe fronturi. Odată cu această decizie se încheie una dintre cele mai importante etape din viața mea!” E 20 mai 2011, seara, când Federația Română de Fotbal primește acest comunicat. **CRISTIAN CHIVU** (**26 octombrie 1980, Reșița**), „căpitanul” tricolorilor în 50 de partide își anunță, elegant, retragerea. **Sunt 11 ani scurși de la debut, 75 de partide adunate, trei goluri marcate.**

Se petrecea undeva înainte de apusul „Generației de Aur”. Fane Nanu fusese titular în meciul amical cu Cipru, din deplasare, pe 18 august 1999. Când mai erau 12 minute, l-a u chemat pe Cristi și l-au aruncat în luptă. A fost alături de „greuceni” în 2000. A prins Anglia și i-a marcat. Evolua la Ajax. A mers și-n Elveția și Austria, în 2008. La începutul lui 2010 a suferit o fractură de craniu serioasă. Operat două ore, a avut nevoie de 77 de zile de recuperare. Din acel moment, a apărut pe gazon numai cu o cască de protecție. Juca la Inter. Spre finalul anului a simțit că este prea mult, că organismul nu-l mai ascultă. A fost franc. A declarat că, prin prisma rezultatelor, naționala rămâne o neîmplinire pentru el, comparativ cu succesele de la echipele de club pe unde a evoluat. Pe 17 noiembrie 2010 a condus, din teren, naționala la ultimul său joc, contra Italiei, 1-1, într-un „amical” la Klagenfurt.

Chiar și în momentul în care a devenit deținător de Champions League, Chivu a purtat pe umeri tricolorul!

Moș Niculae i-a adus în ghetuțe un debut!

Puțini jucători români se pot lăuda că au debutat în decembrie, contra unei naționala africane, pe pământ străin. Mirel Rădoi e unul dintre ei

În 2000 s-a transferat de la Extensiv la Steaua. Tot în 2000, pe final, a debutat la echipa națională. Trupa se afla în Algeria, fotbalul românesc se găsea, oarecum în cumpănă. „Generația de Aur" atinsese linia de finiș, Loți Bölöni fusese întrebat dacă pune umărul la reconstrucția echipei. **MIREL RĂDOI** (**22 martie 1981, Drobeta Turnu – Severin**) a pornit la drum în decembrie. **67 de partide, 10 ani ca tricolor, două goluri marcate**. A fost pe gazon la ratarea calificării din barajul cu Slovenia, s-a aflat față în față cu danezii, în 2003, jocuri de care nu mai vrem să ne aducem aminte, a prins Campionatul European din 2008, unde s-a accidentat extrem de urât, apoi a răspuns, mai bine de doi ani, la convocări, deși preferase liniștea din zona Golfului. De fiecare dată când a fost nemulțumit de anumite aspecte din sânul echipei naționale, nu s-a ascuns. În 2010 a evoluat contra Franței, apoi, liniște. Patru ani de zile aproape că nu s-a mai auzit nimic despre el legat de activitatea de tricolor. Apoi, în iulie 2014 a dezvăluit și câteva dintre motivele care l-au făcut să ia această decizie.

„Nu se poate spune despre mine că vin la națională doar ca să mă aflu în treabă". - *Mirel Rădoi, în 2010*

Un gol la trei meciuri jucate

A evoluat, cu succes, în Ucraina, Spania ori Turcia. 25 de goluri la naționala României. Marele Anghel Iordănescu, antrenorul său, e doar la o lungime de undă în față

A primit mingea undeva pe la 30, poate 35 de metri. A avansat cu ea la picior, a tras în diagonală. Balonul s-a dus printre picioarele lui Antonio Lopez, de o viață la Atletico Madrid, apoi l-a învins pe marele Iker Casillas. Faza e dintr-un „amical" contra Spaniei, din 2006, trupa lui Luis Aragones pregătindu-se pentru titlul european de peste doi ani. Autorul golului victorios pentru România, într-o partidă disputată în deplasare, la Cadiz, e **CIPRIAN MARICA** (**2 octombrie 1985, București**). Debutase în 2003, împotriva Italiei, dar în 2006 „explodase" cu adevărat. Se transfera de la Șahtior la Stuttgart, ajungea să joace chiar și 11 jocuri, ca tricolor, într-un singur sezon. Prindea „europenele" din 2008, iar selecțiile și golurile se adunau, ușor, ușor: **72 cu 25, adică o reușită la trei selecții**. Din 2014 a început să piardă, încet, contactul. S-a reîntors în țară, după un periplu prin Spania ori Turcia, în încercarea de a prinde al doilea său turneu final de Campionat European, cel din Franța. Accidentarea de ultim moment l-a făcut să piardă, însă, convocarea. După Mutu și Hagi, Iuliu Bodola și Iordănescu, Cipi este jucătorul cu cele mai multe goluri la echipa națională, pe același palier cu Bölöni și Vio Moldovan, dar cu peste 25 de meciuri în minus față de primul. S-a retras în 2014, după ce evoluase, în acel an, contra Argentinei, Albaniei, Algeriei și Greciei, căreia îi marcase un gol.

N-a vrut să-și supere nașul: s-a oprit la 35!

„Să joc pentru naționala României a fost cea mai mare onoare!"

Invariabil, orice prezentare a lui **ADRIAN MUTU** (**poreclit „Briliantul", 8 ianuarie 1979, Călinești, Județul Argeș**) pleacă la drum cu întrebarea: „**Ce s-ar fi întâmplat dacă el**"...

În 2000, anul debutului la echipa națională, avea toată lumea la picioare. Evolua la Inter, atunci când Imi Ienei l-a conocat pentru prima oară. Un meci amical contra Greciei, la Atena. Coechipier cu Stelea, Hagi ori Dan Petrescu. La 21 de ani, Adrian prindea, imediat, primul 11, la a doua sa prezență trecându-și, deja, numele pe lista marcatorilor. Campionatul European bătea la ușă, iar Adi a prins jocurile cu Germania, Anglia ori Italia. La acesta din urmă, cel care avea să-i fie naș de cununie la prima nuntă, Gică Hagi, s-a retras, spunându-se despre Mutu că el va fi următorul lider al echipei naționale. Au urmat perioade senzaționale (în 2003 a jucat în 10 meciuri), cu sezoane mai puțin bune, în care a avut doar două prezențe. **A adunat, între 2000 și 2013, 77 de meciuri, marcând 35 de goluri, aceeași cifră ca a nașului său**. La „Europenele" din 2008 a înscris contra Italiei, dar a și ratat o lovitură de la 11 metri ce ar fi putut să ne ducă departe. S-a oprit după un joc cu Olanda, echipă pe care a întâlnit-o în carieră de șapte ori! ***„Azi îmi vin în minte stadioanele pline de la echipa naţională. Da, să joc pentru naţionala ţării mele a însemnat să simt mândria aceea pe care am avut-o doar atunci când mi s-au născut copiii. La imnul ţării mele, acolo jos, pe gazon, cu 10 pe spate şi cu banderola de căpitan pe braţ, îmi auzeam bătăile inimii amplificate de 1000 de ori. N-a existat pentru mine o onoare mai mare ca asta. Şi vă mulţumesc!"*** - *Adrian Mutu, mai 2016, în momentul anunțării retragerii sale*

14 ani cu minimum șase meciuri pe sezon

Își aduce aminte perfect de ziua în care a debutat la echipa națională. Înainte de un „Valentine's Day", în 2002. Antrenor era, la al doilea mandat, Anghel Iordănescu, el juca la Rapid, când a primit convocarea pentru „amicalul" cu Franța. Start direct pe „Stade de France", fără alte pregătiri. Printre colegi, Gică Popescu, Dorinel Munteanu, Adrian Ilie ori Vio Moldovan. Printre adversari, Desailly, Vieira, Petit, Makelele ori Dugarry, adică puțin campioni mondiali, puțini campioni europeni. România a pierdut, el a bifat doar 45 de minute, dar, ceea ce conta, era că **RĂZVAN RAȚ** (**26 mai 1981, Piatra Olt, județul Olt)** prinsese primele minute ca tricolor. În octombrie, același an, începea parcursul și într-o manieră oficială, contra Norvegiei. Era mijlocaș. Curând, după ce Cristi Chivu a devenit fundaș central, Rați și-a depus serios candidatura pentru flancul stâng. Lumea fotbalului a auzit cu adevărat de el în 2004, la acea victorie împotriva Germaniei, 5-1, când a marcat un gol chiar pe stadionul său de suflet, „Giulești". Presa a scris pe larg atunci despre cel mai usturător eșec al nemților, în deplasare, după 65 de ani... A fost la EURO 2008. **Din momentul debutului și până în 2016, Răzvan a fost convocat, an de an, cu minimum șase partide disputate pe sezon.** Pe 14 octombrie 2014 a adunat a 100-a selecție, contra Finlandei, „bornă" sărbătorită cu o victorie, 2-0. A evoluat și la EURO 2016, unde a prins meciul cu numărul 113!

În ultimii săi ani ca tricolor, Rați a fost căpitanul echipei naționale, onoare pe care a împărțit-o cu Vlad Chiricheș

După 100 de ani, viața echipei naționale merge înainte, spre următoarele 90 de minute!

După Campionatul European din 2016, **Anghel Iordănescu** este înlocuit cu **Christoph Daum**, al doilea selecționer străin din istoria noastră. Stanciu ratează, pe "Cluj Arena", un penalty, în minutul... 97 al meciului cu Muntenegru și avem un start ezitant în campania de calificare pentru Campionatul Mondial din 2018. Adi Popa deschisese târziu scorul, Jovetic a egalat, dar Nicușor a trimis peste. Ne-am răzbunat pe armeni, 5-0, cea mai categorică victorie a tricolorilor în deplasare, în ultimii 14 ani ! În Kazahstan scoatem doar un 0-0, cu militari aduși ca să umple locurile libere ale stadionului, cu două accidentări și cu un penalty refuzat jucătorilor noștri. Nu rezistăm, apoi, contra lui Lewandowski, nici acasă, nici în deplasare, iar polonezii ne înscriu șase goluri în două meciuri. Peste tot, titlul e "Prea mici pentru Lewa", la fel ca și șansele noastre pentru turneul final.

Fostul mare jucător de la Barcelona, Juan Antonio Pizzi, acum antrenor în Chile, vine cu naționala pentru un amical la Cluj, cu Gary Medel, Eduardo Vargas ori Alexis Sanchez. Meciul place, sunt cinci goluri și o revenire a noastră, după 1-2, oaspeții evoluând o oră în 10. Dar ceea ce contează e eșecul de la Podgorica, din Muntenegru, 0-1 iar **Daum** pleacă, după o colaborare de 15 luni.

Cosmin Contra preia "din mers" echipa națională, după ce evoluase, ca tricolor, de 73 de ori, reușind șapte goluri. Deși Cristi Ganea ia roșu, la Copenhaga, reușim un 1-1 dădător de speranțe, contra Danemarcei. Învingem cu 2-0 Turcia antrenată de Mircea Lucescu, tot la Cluj, în amical, și nu pierdem, de două ori, cu Serbia, în Liga Națiunilor.

Preliminariile EURO 2020 le începem la Stockholm. Jucăm bine a doua repriză, dar nu putem compensa greșelile din prima. Pușcaș îl lansează genial pe Răzvan Marin, acesta centrează și Keșeru, din plonjon, ne dă speranțe, pentru că mai este o oră de joc. În minutele de prelungire, Săpunaru ratează incredibil din doi metri, trăgând în portar, și asta e tot! La Oslo, contra Norvegiei, Tătărușanu apără senzațional, Keșeru egalează în minutele de prelungire, în timp ce **Contra** se bucură sub privirile unui Hagi, Ianis, așa cum o făcea, cu 23 de ani în urmă, alături de tatăl acestuia, "Regele".

Peste 50.000 de oameni vin pe "Arena Națională" la duelul cu Spania, campioană mondială și triplă campioană europeană. Kepa e cel mai scump portar din lume, Sergio Ramos conduce Realul, Jesus Navas evoluează și azi, adunând peste 600 de partide pentru Sevilla, Jordi Alba și Busquets sunt pe teren, printre alte vedete. E 2-0 pentru iberici, Florin Andone reduce din diferență, iar ultimele minute sunt "nebune", chiar dacă sună a șablon: Pușcaș

reia cu capul, din şase metri, direct în Kepa, iar apoi Grigore trage peste poartă! ”Jose Maria, nepotul meu, poartă ochelari, la fel ca mine. Pentru el a fost gestul de după gol, nu contra fanilor români”, s-a apărat Sergio Ramos, autorul deschiderii scorului, din lovitură de la 11 metri.

Remizăm, apoi, cu Norvegia, la Bucureşti, visul frumos fiind spulberat în 90+2, atunci când Alexander Soerloth ne egalează. Ultimul meci al lui ”Guriţă” ca selecţioner vine din Spania, acolo unde a jucat atâta vreme: 0-5 cu băieţii lui Roberto Moreno, cu autogol Adrian Rus. Sunt 12.000 de suporteri români la Madrid, pe ”Wanda Metropolitano”, însă nu pot ajuta echipa naţională, care termină campania pentru EURO 2020 pe locul 4.

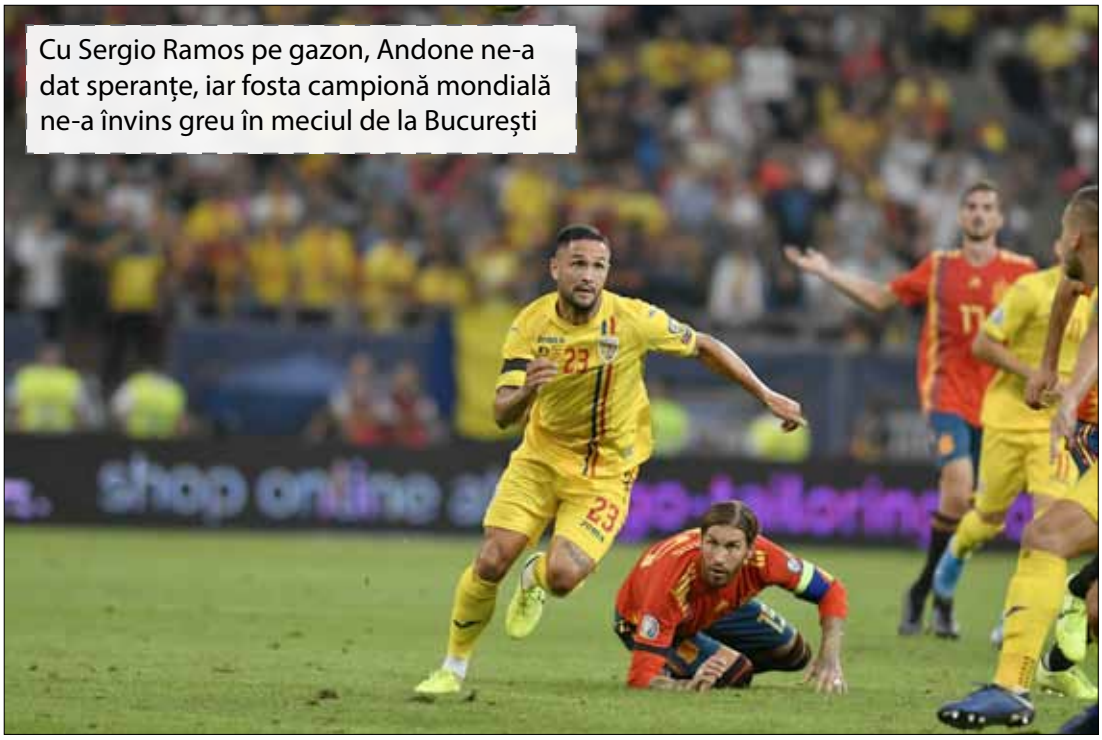

Cu Sergio Ramos pe gazon, Andone ne-a dat speranţe, iar fosta campioană mondială ne-a învins greu în meciul de la Bucureşti

„Bornele” echipei naţionale

1	Iugoslavia - România	1-2	08.06.1922
100	Bulgaria - România	2-3	06.07.1947
200	Franţa – România	2-0	28.04.1970
300	Bulgaria – România	1-2	14.04.1982
400	Elveţia – România	0-0	03.02.1988
500	România – Cipru	2-0	26.04.2000
600	Franţa – România	2-2	05.09.2009
700	România – Spania	1-2	05.09.2019

Contra Austriei am făcut un meci mare, învingând cu 3-2 la Klagenfurt

Mirel Rădoi este noul selecționer. Ca fotbalist, debutase contra Algeriei, în 2000, adunând 67 de meciuri și două golui. Acum, primul meci ca selecționer este contra Irlandei de Nord, pe "Arena Națională", un egal, 1-1, în Liga Națiunilor. Tricolorii sunt imperiali în Austria, unde învingem cu 3-2, după un meci-spectacol. Față de partida cu Irlanda de Nord Rădoi a schimbat în primul 11, Alibec a fost titular și a deschis rapid scorul, în minutul 3. Din păcate, Norvegia ne administrează un 4-0 și apoi, la Ploiești, Austria își ia revanșa, 1-0. Și cum o veste rea nu vine, niciodată, singură, Ciprian Tătărușanu anunță că se retrage de la echipa națională, pentru care adunase 73 de meciuri (la egalitate cu fostul selecționer, **Cosmin Contra**), participând la un turneu final de Campionat European.

„Am început să mă gândesc serios la momentul retragerii mele de la echipa națională încă de la începutul acestui an. Până la 34 de ani, am jucat mai bine de un deceniu pentru România, cu onoare și mândrie, de fiecare dată recunoscător pentru că sunt convocat și pentru că pot cânta imnul purtând cel mai important tricou pentru mine. Tricoul în care am visat să joc de când eram copil.

În curând voi împlini 35 de ani, așa că în ultimele luni mi s-a întărit convingerea că e momentul să iau această decizie. Am avut o relație foarte bună cu toți selecționerii României din acești 11 ani și cu toți membrii staff-urilor tehnice, așa că orice speculație legată de alte presupuse motive decât cele pe care vi le împărtășesc nu își are locul. Am fost convocat, am jucat, am apărat pentru România și în această misiune specială

am pus tot ce am avut mai bun ca fotbalist.

Pur și simplu cred că este timpul ca alți portari români să vină din urmă, să apere poarta echipei naționale, iar eu să fac un pas în spate. Avem portari tineri de mare perspectivă, avem portari cu experiență care pot face față oricând acestui rol. S-a încheiat un ciclu, prin finalul campaniei de calificare la EURO și prin disputarea ultimei ediții din Liga Națiunilor, și începe un alt ciclu, prin preliminariile de Mondial programate în primăvară. Așadar, acesta cred că e momentul cel mai bun pentru ca povestea mea frumoasă la echipa națională să se încheie.

Vreau să mulțumesc tuturor suporterilor, selecționerilor, membrilor staff-urilor tehnice, Federației Române de Fotbal, oamenilor din staff-urile administrative și medicale, alături de care am lucrat și de la care am învățat atât de multe lucruri.

Poate că felul meu de a fi nu a fost mereu cel așteptat de public și jurnaliști, dar știu sigur că acest fel de a fi a contat enorm pe teren, acolo unde am avut responsabilitatea cea mai importantă, aceea de a apăra poarta României.

Sunt fericit pentru 11 ani frumoși și vă asigur că am fost de fiecare dată mândru să joc pentru România, dând totul pentru echipa mea.

Să pot fi căpitanul României a însemnat pentru mine cel mai frumos lucru din carieră. Vă mulțumesc!".

Hagi, de data aceasta lanis, a marcat contra germanilor, cu care tatăl său se duela la campionatele europene

Cu Florin Niță în poartă, pierdem la limită cu Germania, dar și în Armenia (gazdele au marcat în minutele 87 și 89), în preliminariile Cupei Mondiale 2022, cu cinci goluri în cea de-a doua repriză, cu Pușcaș eliminat și cu portarul nostru făcând adevărate minuni.

Hagi cel mic lucrează frumos și conducem Germania, la ea acasă. Apoi, Gnabry egalează și credem că așa se va termina. Numai că Müller vrea altfel și pierdem la limită. **Mirel Rădoi** stă pe banca tehnică la ultimul său meci cu Liechtenstein, 2-0, iar 2022 începe cu **Edi Iordănescu** ca selecționer, pregătit pentru campania din Liga Națiunilor.

Antrenor din generația nouă, Edi Iordănescu a preluat naționala de fotbal a României la început de 2022

După 100 de ani de la primul joc, viața echipei naționale a României merge înainte, spre următoarele 90 de minute.

București, mai 2022

CAPITOLUL 11

STATISTICĂ

1922 - 2022

727: Toate meciurile echipei naționale, din 1922 până în prezent. În 1994 s-au jucat 17! • Topul celor mai selecționați jucători • Clasamentul golgeterilor all-time • Care au fost „căpitanii" echipei naționale și când au purtat, pentru prima oară, banderola? • Cine a stat pe banca tehnică, an de an

TOP 10: Selecții la echipa națională

	NUME	PERIOADĂ	SELECȚII	GOLURI
1	Dorinel MUNTEANU	1991-2007	134	16
2	Gheorghe HAGI	1983-2000	124	35
3	Gheorghe POPESCU	1988-2003	115	16
4	Răzvan RAȚ	2002-2016	113	2
5	Ladislau BÖLÖNI	1975-1988	102	23
6	Dan PETRESCU	1989-2000	95	12
7	Bogdan STELEA	1988-2005	91	0
8	Michael KLEIN	1981-1991	89	5
9	Bogdan LOBONȚ	1998-2014	86	0
10	Mircea REDNIC	1981-1991	83	2
	Marius LĂCĂTUȘ	1984-1998	83	13

„Munti" (dreapta) deține recordul de selecții la echipa națională

TOP 10: Goluri la echipa națională

	NUME	PERIOADĂ	GOLURI	SELECȚII
1	Adrian MUTU	2000-2013	35	77
2	Gheorghe HAGI	1983-2000	35	125
3	Iuliu BODOLA	1931-1939	31	48
4	Anghel IORDĂNESCU	1971-1981	26	64
5	Viorel MOLDOVAN	1993-2005	25	70
	Ladislau BÖLÖNI	1975-1988	25	108
	Ciprian MARICA	2003-2014	25	72
8	Rodion CĂMĂTARU	1978-1990	22	75
9	Florin RĂDUCIOIU	1990-1996	21	40
	Dudu GEORGESCU	1973-1984	21	44
11	Ștefan DOBAY	1930-1939	20	41
	Ilie DUMITRESCU	1989-1998	20	62

Primul gol al echipei naționale a fost marcat de **Feri Ronnay**, pe 8 iulie 1922, la partida Iugoslavia – România, 1-2. **Golul 500** a purtat semnătura lui **Mircea Sandu** (1981, Israel – România, 2-1), în timp ce **Dorin Goian** a punctat pentru borna **1.000** (România – Franța 2-2, 2008).

TOP 10: Căpitanii echipe naționale

	NUME	PERIOADĂ	CĂPITAN	PRIMA BANDEROLĂ
1.	Gheorghe HAGI	1983-2000	65	16.10.1985
2	Cristian CHIVU	1999-2011	50	28.03.2001
3	Costică ȘTEFĂNESCU	1977-1985	43	13.05.1979
4	Cornel DINU	1968-1981	38	09.02.1969
5	Gheorghe POPESCU	1988-2003	34	20.04.1994
6	Răzvan RAȚ	2002-2016	28	16.11.2005
7	Ladislau BÖLÖNI	1975-1988	23	29.01.1983
8	Emerich VOGL	1924-1934	22	07.05.1926
	Mircea LUCESCU	1966-1979	22	15.01.1969
10	Silviu LUNG	1979-1993	21	19.10.1988

Cel mai tânăr jucător convocat vreodată la echipa națională a fost **Enes Sali** la 15 ani, opt luni si 22 de zile. Cel mai bătrân, **Stanislav Konradt I**, portarul de la Oțelul Reșița, care a prins 71 de minute la meciul România – Iugolsavia, 1-3, din 1947, la **40 de ani împliniți**! De altfel, sârbii formează echipa cu care ne-am duelat de cele mai multe ori în istorie, 39!

Antrenorii naționalei României 1922 - 2022

- Teofil Morariu (1922–1923) - primul mandat
- Costel Rădulescu (1923–1924) - primul mandat
- Adrian Suciu (mai - august 1924)
- Teofil Morariu (1924–1929) - al doilea mandat
- Costel Rădulescu (1929–1934) - al doilea mandat
- Josef Uridil (1934) - interimar
- Alexandru Săvulescu (1934–1935) - primul mandat
- Costel Rădulescu (1935–1937) - al treilea mandat
- Alexandru Săvulescu (mai - iunie 1938) - al doilea mandat
- Liviu Iuga (1938–1939) - primul mandat
- Virgil Economu (1939–1940) - primul mandat
- Liviu Iuga (1940–1941) - al doilea mandat
- Virgil Economu (1941–1942) - al doilea mandat
- Jean Lăpușneanu (1942–1943)
- Emerich Vogl (1943–1945) - primul mandat
- Coloman Braun Bogdan (1945–1946)
- Virgil Economu (1946–1947) - al treilea mandat
- Colea Vâlcov (mai - iulie 1947) - primul mandat
- Emerich Vogl (septembrie - octombrie 1947) - al doilea mandat
- Francisc Rónay (12 octombrie - 26 octombrie 1947) - primul mandat
- Emerich Vogl (1947–1948) - al treilea mandat
- Colea Vâlcov (1948 - iunie 1948) - al doilea mandat
- Petre Steinbach (iunie 1948)
- Iuliu Baratky (iunie - iulie 1948)
- Coloman Braun Bogdan (iunie - iulie 1949) - primul mandat
- Colea Vâlcov (iulie - octombrie 1949) - al treilea mandat
- Coloman Braun Bogdan (octombrie - noiembrie 1949) - al doilea mandat
- Ion Mihăilescu (1949–1950)
- Gheorghe Albu (martie - octombrie 1950)
- Emerich Vogl (1950–1952) - al treilea mandat
- Gheorghe Popescu I (1952-1958) - primul mandat
- Augustin Botescu (1958–1961)
- Gheorghe Popescu I (1961–1962) - al doilea mandat
- Constantin Teașcă (septembrie - noiembrie 1962) - primul mandat
- Gheorghe Popescu (noiembrie - decembrie 1962) - al treilea mandat
- Silviu Ploeșteanu (1962–1964) - primul mandat
- Valentin Stănescu (iulie - octombrie 1964) - primul mandat
- Silviu Ploeșteanu (1964–1965) - al doilea mandat
- Ilie Oană (1965–1967) - primul mandat
- Bazil Marian (ianuarie - martie 1967)
- Ilie Oană (martie - iunie 1967) - al doilea mandat
- Angelo Niculescu (iunie - octombrie 1967) - primul mandat
- Constantin Teașcă (octombrie - noiembrie 1967) - primul mandat
- Angelo Niculescu (1967–1971) - al doilea mandat
- Valentin Stănescu (1971 - septembrie 1971) - al doilea mandat
- Angelo Niculescu (1971–1972) - al doilea mandat
- Gheorghe Ola (ianuarie - aprilie 1972)
- Angelo Niculescu (1972–1973) - al treilea mandat
- Valentin Stănescu (1973–1975) - al treilea mandat
- Cornel Drăgușin (1975–1976)
- Ștefan Kovács (1976–1979)
- Florin Halagian (mai - iunie 1979)
- Constantin Cernăianu (august - octombrie 1979)
- Ștefan Kovács (ianuarie - octombrie 1980)
- Valentin Stănescu (1980–1981) - al patrulea mandat
- Mircea Lucescu (1981–1986)
- Emeric Jenei (1986–1990) - primul mandat
- Gheorghe Constantin (iunie - decembrie 1990)
- Mircea Rădulescu (1990–1992)
- Cornel Dinu (1992-1993)
- Anghel Iordănescu (1993–1998) - primul mandat
- Victor Pițurcă (1998–2000) - primul mandat
- Emeric Jenei (ianuarie - august 2000) - al doilea mandat
- Ladislau Bölöni (2000–2001)
- Gheorghe Hagi (2001–2002)
- Anghel Iordănescu (2002-2004) - al doilea mandat
- Victor Pițurcă (2004 – 2009) - al doilea mandat
- Răzvan Lucescu (2009 – 2013)
- Victor Pițurcă (2013-2014) - al treilea mandat
- Anghel Iordănescu (2014-2016) - al treilea mandat
- Christoph Daum (2016-2017)
- Cosmin Contra (2017 - 2019)
- Mirel Rădoi (2019 - 2021)
- Edward Iordănescu(2022-prezent)

JOCURILE 1 - 100, 08 iunie 1922 – 06 iulie 1947

1. IUGOSLAVIA - **ROMÂNIA** 1-2 (1-1)
Cupa Regelui Alexandru, **Stadion:** SK Jugoslavija, Belgrad, 08.06.1922
Arbitraj: Heinrich Retschuri (Austria), **Spectatori:** 5.000
ROMÂNIA (Selecţioner: Teofil Morariu): Adalbert Ritter - Alois Szilagy, Elemer Hirsch - Dezsö Jakobi, Nicolae Hönigsberg, Francisc Zimmermann - Aurel Guga (Cap), Carol Frech, Paul Schiller, Francisc Ronay, Ion Auer.
IUGOSLAVIA (Selecţioner: Veljko Ugrinic): Dragutin Fridrih - Jaroslav Sifer, Andrija Kujundzic - Stjepan Sterk, Artur Dubravcic, Rudolf Rupec - Ivan Sojat, Vladimir Vinek, Emil Perska, Branko Zinaja, Dragutin Babic.
Au marcat: Sifer (35 pen) / Ronay (41 pen), Guga (61)

2. **ROMÂNIA** - POLONIA 1-1 (0-1)
Amical, **Stadion:** Makkabi, Cernăuţi, 03.09.1922
Arbitraj: Hans Schmidt (Austria), **Spectatori:** 12.000
ROMÂNIA (Selecţioner: Teofil Morariu): Alexandru Szatmary - Iosif Bartha, Elemer Hirsch - Emil Rigolo Koch, Nicolae Hönigsberg, Alexandru Kozovits - Stanislas Micinski, Aurel Guga (Cap), Albert Ströck, Francisc Ronay, Zoltan Drescher.
POLONIA (Selecţioneri: Józef Lustgarten, Adam Obrubanski, Stanislaw Ziemianski): Andrzej Przeworski - Ludwik Gintel, Stefan Fryc (Cap) - Marian Spoida, Kazimierz Stanislaw, Jerzy Bulanow - Zbigniew Nizinski, Wladislaw Prymka, Wawrzyniec Stalinski, Leopold Duzniak, Leon Sperling.
Au marcat: Duzniak (20) / Kozovits (63)

3. **ROMÂNIA** - IUGOSLAVIA 1-2(0-2)
Cupa Regelui Alexandru, **Stadion** F.S.S.R., București, 10.06.1923
Arbitraj: Heinrich Retschuri (Austria), **Spectatori:** 15.000.
ROMÂNIA (Selecţioner: Teofil Morariu): Alexandru Szatmary - Iosif Bartha, Alexandru Kozovits (Cap) - Ioan Halmos, Nicolae Hönigsberg, Dezsö Jakobi - Albert Ströck, Carol Frech, Rudolf Wetzer, Francisc Ronay, Zoltan Drescher.
IUGOSLAVIA (Selecţioner: Veljko Ugrinic): Dragutin Fridrih - Stjepan Vrbancic, Eugen Dasovic - Dragutin Vragovic, Artur Dubravcic, Daniel Paskvan - Dragutin Babic, Branko Zinaja, Emil Perska, Vladimir Vinek, Dusan Zinaja.
Au marcat: Vinek (23,44), Ronay (47)

4. **ROMÂNIA** - CEHOSLOVACIA 0-6 (0-2)
Amical, **Stadion**ul din Parc, Cluj, 01.07.1923
Arbitraj: Max Seemann (Austria), **Spectatori:** 10.000
ROMÂNIA (Selecţioner: Costel Rădulescu): Mircea Stroescu - Iosif Bartha, Elemer Hirsch - Iuliu Alexandru Fuhrmann, Nicolae Hönigsberg, Dezsö Jakobi - Albert Ströck, Aurel Guga (Cap), Rudolf Wetzer, Francisc Ronay, Zoltan Drescher.
CEHOSLOVACIA (Selecţioner: Fanta): Antonin Kaliba - Antonin Hojer, Frantisek Hojer - Emil Seifert, Emil Paulin, Jaroslav Cerveny, Karel Kuzel, Rudolf Stapl, Josef Capek, Jaroslav Vlcek, Frantisek Cisar.
Au marcat: Vlcek (16,29,50 și 81), Stapl (66), Capek (69)

5. POLONIA - **ROMÂNIA** 1-1 (1-1)
Amical, **Stadion** „Czarnych", Liov, 02.09.1923
Arbitraj: Karl Koppehel (Germania), **Spectatori:** 10.000
ROMÂNIA (Selecţioner: Teofil Morariu): Adalbert Ritter - Iosif Bartha, Elemer Hirsch - Alexandru Leitner, Gheorghe Tóth Bedö, Dezsö Jakobi - Mihai Tänzer, Albert Ströck, Aurel Guga (Cap), Rudolf Matek, Iosif Szilágy.
POLONIA (Selecţioneri: Kazimierz Glabisz, Tadeusz Kuchar, Adam Obrubanski): Jan Tadeusz Loth - Ludwik Gintel, Stefan Fryc - Ludwik Schneider, Stanislaw Kazimierz, Tadeusz Synowiec (Cap) - Juliusz Adam Miller, Mieczyslaw Józef Batsch, Waclaw Michal Kuchar, Józef Daniel Garbien, Leon Sperling.
Au marcat: Kuchar (35) / Guga (38)

6. TURCIA - **ROMÂNIA** 2-2 (1-1)
Amical, **Stadion** „Taksi", Istanbul, 26.10.1923
Arbitraj: Kratcky (Cehoslovacia), **Spectatori:** 7.500
ROMÂNIA (Selecţioner: Costel Rădulescu): Hans Paulini - Dumitru Veţianu (Cap), Atanasie Protopopescu - Leopold Tritsch, Tudor Florian, Mircea Teclu - Adalbert Nuridschany, Oscar Robert Tritsch, Isidor Gansl, Iosif Klein, Samuel Deutsch.
TURCIA: Nedim Kaleci - Hasan Kamil Sporel, Cafer Cagatay - Ismet Ulug, Nihat Bekdik, Fevzi Baron, (Ibrahim Kelle) - Emin, Alaeddin Baydar, Zeki Riza Sporel, Sabih Arca, Bedri Gürsoy.
Au marcat: Zeki Riza (28 și 73) / Gansl (20 și 53)

7. AUSTRIA - **ROMÂNIA** 4-1 (1-0)
Amical, **Stadion** „Had Simmering", Viena, 20.05.1924
Arbitraj: Peco Bauwens (Germania), **Spectatori:** 7.000
ROMÂNIA (Selecţioner: Adrian Suciu): Ștefan Ströck - Iosif Bartha, Elemer Hirsch - Leopold Tritsch, Nicolae Hönigsberg, Dezsö Jakobi - Albert Ströck, Iacob Alexandru Holz, Rudolf Wetzer, Francisc Ronay (46 Carol Frech), Aurel Guga (Cap).
AUSTRIA (Selecţioner: Hugo Meisl): Rudolf Aigner - Karl Rainer, Emil Regnard - Egon Pollak, Josef Brandstätter, Ignaz Ludwig - Rudolf Seidl, Moses Häusler, Karl Kanhäuser, Gustav Wieser, Josef Milnarik.
Au marcat: Kanhäuser (9,52 și 85), Häusler (78) / A. Ströck (73)

8. OLANDA - **ROMÂNIA** 6-0 (2-0)
Turneul Olimpic, faza finală. **Stadion:** „Colombes", Paris, 27.05.1924
Arbitraj: Felix Herren (Elveţia), **Spectatori:** 500
ROMÂNIA (Selecţioner: Adrian Suciu): Ștefan Ströck - Iosif Bartha, Attila Molnar, Francisc Zimmermann, Nicolae Hönigsberg, Alexandru Kozovits - Mihai Tänzer, Aurel Guga (Cap), Rudolf Wetzer, Nicolae Bonciocat, Albert Ströck.
OLANDA: Gejus van der Meulen - Harry Denis, Hans Tetzner - André Le Fevre, Evert van Linge, Peer Krom - Albert Snouck Hurgronje, Ber Groosjohan, Kees Pijl, Gerrit Visser, Jan De Natris.
Au marcat: Snouck Hurgronje (8), Pijl (28,52,60 și 67), De Natris (80)

9. CEHOSLOVACIA - **ROMÂNIA** 4-1 (2-0)
Amical, **Stadion:** „Slavia", Praga, 31.08.1924
Arbitraj: Max Seemann (Austria), **Spectatori:** 20.000
ROMÂNIA (Selecţioner: Teofil Morariu): Adalbert Ritter - Iosif Bartha, Ioan Kriesoffer - Carol Weichelt (46 Ladislau Csillag), Emerich Vogl, Adalbert Rossler - Mihai Tänzer, Albert Ströck, Paul Rudolf Schiller (Cap), Gustav Semler, Iosif Kilianovics.
CEHOSLOVACIA (Selecţioner: Bezecny): Josef Staplik - Antonin Perner, Karel Steiner - Frantisek Kolenaty, Karel Káda - Pesek, Antonin Klicpera - Otto Mráz, Frantisek Rysavy, Karel Zdársky, Jan Dvorácek, Frantisek Cisar.
Au marcat: Dvoráek (20), Kolenaty (33), Zdársky (58), Rysavy (81) / Semler (85)

10. **ROMÂNIA** - TURCIA 1-2 (0-0)
Amical, **Stadion:** „Romcomit", București, 01.05.1925
Arbitraj: Alan Rolton (Anglia), **Spectatori:** 15.000
ROMÂNIA (Selecţioner: Teofil Morariu): Mircea Stroescu (Cap) - Svetozar Kika Popovici, Constantin Deleanu, Alexandru Geller, Ioan Toth, Nicolae Cseh - Kohler Charles, Iosif Brauchler, Alexandru Chifor, Nicolae Bonciocat, Vasile Cipcigan.
TURCIA: Hamit Akbay - Kadri Goktulg, Ali Munif Gencay - Rifat Kalpakciautogollu, Hamit Arslan, Saadi Coban - Mehmet Leblebi, Alaeddin Baydar, Zeki Riza Sporel, Sabih Arca, Bedri Gursoy (Mithat Ertug).
Au marcat: Brauchler (66) / Zeki Riza (64), L.Mehmet (87)

11. BULGARIA - **ROMÂNIA** 2-4 (1-1)
Amical, **Stadion:** „Iunak", Sofia, 31.05.1925
Arbitraj: Humberto Marca (Italia), **Spectatori:** 10.000

ROMÂNIA (Selecţioner: Teofil Morariu): Ştefan Ströck - Iosif Bartha, Francisc Szekely, Ioan Tesler, Emerich Vogl, Rudolf Matek - Mihai Tänzer, Aurel Guga (Cap), Rudolf Wetzer, Gustav Semler, Geza Nagy Csomag.
BULGARIA: Zdravko Ianakiev (Angel Andreev) - Petr Hristov, Boris Petrov - Stoian Zlatev, Boian Bianov, Georgi Hristov, Dimitr Dimitriev, Nikola Mutafciev, Nikola Liutskanov, Andrei Ivanov, Mihail Tuncev.
Au marcat: Ivanov (6), Dimitriev (83) / Wetzer I (10 și 60), Semler (55 și 76 – pen.)

12. **ROMÂNIA** - BULGARIA 6-1 (3-0)
Amical, **Stadion:** „Romcomit", București, 25.04.1926
Arbitraj: Alan Rolton (Anglia), **Spectatori:** 12.000
ROMÂNIA (Selecţioner: Teofil Morariu): Ioan Kiss - Iosif Bartha, Francisc Szekely - Nicolae Sternberg, Nicolae Oţeleanu, Alexandru Geller - Albert Ströck II, Aurel Guga (Cap), Franz Fronio Kugelbauer, Ștefan Auer II II, Geza Nagy Csomag.
BULGARIA: Boris Mavrodiev - Boris Petrov, Petar Hristov - Georgi Georgiev, Boian Bianov (Cap), Georgi Stanev - Dimitr Dimitriev, Nikola Liutzkanov, Kristiu Petrov, Kiril Denev, Andrei Ivanov.
Au marcat: Guga (17), Kugelbauer (24 și 44), Csomag (55), A.Ströck (62 – pen.), Auer II (80) / Denev (70)

13. TURCIA - **ROMÂNIA** 1-3 (0-0)
Amical, **Stadion:** „Taksi", Istanbul, 07.05.1926
Arbitraj: W.H.Allen (Anglia), **Spectatori:** 5.000
ROMÂNIA (Selecţioner: Teofil Morariu): Adalbert Ritter - Adalbert Steiner II, Balazs Hoksary, Rudolf Steiner, Emerich Vogl (Cap), Nicolae Cseh - Mihai Tänzer, Ioan Tesler, Rudolf Wetzer, Gustav Semler, Rudolf Matek.
TURCIA: Ulvi Yenal (65 Hüsametin) - Mehmet Nazif Gercin, Hayri Ragip Candemir, Kemal Rifat Kalpakciautogollu, Nihat Bekdik, Vahyi Oktay - Mehmet Leblebi, Zeki, Sabih Arca, Muslih Peykautogollu, Bedri Gursoy.
Au marcat: Semler (54 și 63), Matek (59) / Muslih (74)

14. IUGOSLAVIA - **ROMÂNIA** 2-3 (0-1)
Cupa Regelui Alexandru, **Stadion:** „HSK Konkordija", Zagreb, 03.10.1926
Arbitraj: Ladislav Stefanovsky (Cehoslovacia), **Spectatori:** 15.000
ROMÂNIA (Selecţioner: Teofil Morariu) William Zombory - Iosif Bartha, Balazs Hoksary - Ioan Tesler, Emerich Vogl (Cap), Rudolf Steiner - Mihai Tänzer, Aurel Guga, Rudolf Wetzer, Gustav Semler, Iosif Kilianovics.
IUGOSLAVIA (Selecţioner: Ante Pandakovic): Dragutin Fridrih - Milutin Ivkovic, Janko Rodin - Mare Marjanovic, Daniel Premrl, Branko Kunst - Josip Urbanke, Adolf Percl, Vladimir Lajnert, Milorad Dragicevic, Branislav Sekulic.
Au marcat: Semler (10), Wetzer (65), Guga (69) / Percl (47 și 49)

15. **ROMÂNIA** - IUGOSLAVIA 0-3 (0-3)
Cupa Regelui Alexandru, **Stadion:** „O.N.E.F.", București, 10.05.1927
Arbitraj: György Gerö (Ungaria), **Spectatori:** 20.000
ROMÂNIA (Selecţioner: Teofil Morariu): Pompeiu Lazăr - Iosif Bartha, Balazs Hoksary - Ioan Tesler, Emerich Vogl, Adalbert Steiner II II - Mihai Tänzer, Pal Teleki (71 Rudolf Steiner I), Rudolf Wetzer, Gustav Semler, Aurel Guga (Cap)
IUGOSLAVIA (Selecţioner: Ante Pandakovic): Maksimilijan Mihelcic - Milutin Ivkovic, Eugen Dasovic - Milorad Arsenijevic, Daniel Premrl, Stojan Popovic - Blagoje Marjanovic, Emil Perska, Stevan Luburic, Anton Bonacic, Franjo Giler.
Au marcat: Luburic (6), Giler (20), Bonacic (28)

16. **ROMÂNIA** - POLONIA 3-3 (2-0)
Amical, **Stadion:** „O.N.E.F.", București, 19.06.1927
Arbitraj: Ladislav Stefanovsky (Cehoslovacia), **Spectatori:** 10.000
ROMÂNIA (Selecţioner: Teofil Morariu): Ioan Kiss (75 Alexandru Szatmary) - Iosif Magöry, Adalbert Steiner II - Ioan Tesler, Emerich Vogl, Alexandru Geller - Mihai Tänzer, Ștefan Auer II II, Rudolf Wetzer, Aurel Guga (Cap), Ștefan Barbu.
POLONIA (Selecţioner: Tadeusz Synowiec): Stefan Kisielinski - Edward Bill, Franciszek Zastawniak - Aleksander Kahane, Pawel Lubina (46 Kazimierz Karol Seichter) - Tadeusz Zastawniak, Stanislaw Wójcik,

Karol Pazurek, Józef Kaluza (Cap), Edward Konietzny, Stanislaw Ptak.
Au marcat: Auer II (12 și 60), Tänzer (41) / Kaluza (55), Pazurek (64), Wojcik (76)

17. **ROMÂNIA** - TURCIA 4-2 (1-1)
Amical, **Stadion:** „Gloria C.F.R.", Arad, 15.04.1928
Arbitraj: Ernest Fabris (Iugoslavia), **Spectatori:** 3.000
ROMÂNIA (Selecţioner: Teofil Morariu): Ioan Kiss - Adalbert Steiner II, Balazs Hoksary - Ioan Tesler, Emerich Vogl, Rudolf Steiner - Mihai Tänzer, Grațian Sepi II, Rudolf Wetzer, Aurel Guga (Cap) (46 Wilhelm Possak), Ștefan Barbu (46 Geza Nagy Csomag).
TURCIA: (Selecţioner: Billy Hunter): Ulvi Yenal - Kadri Göktulga, Burhan Atak - Cevat Seyit, Nihat Bekdik, Ismet Celen - Mehmet Leblebi, Alaeddin Baydar, Kemal Faruk, Latif Yalinli, Muslih Peykautogollu
Au marcat: Wetzer I (40), Kismet (55 - autautogolol), Sepi II (68), Csomag (83) / Kemal (29), Burhan (87 – pen.)

18. IUGOSLAVIA - **ROMÂNIA** 3-1 (3-0)
Cupa Regelui Alexandru, **Stadion:** „SK Jugoslavija", Belgrad, 06.05.1928
Arbitraj: Mihály Iváncsics (Ungaria), **Spectatori:** 5000
ROMÂNIA (Selecţioner: Teofil Morariu): Ioan Kiss - Balazs Hoksary, Adalbert Rech - Rudolf Steiner, Emerich Vogl (Cap), Gheorg he Ciolac - Ludovic Raab, Grațian Sepi II, Rudolf Wetzer, Wilhelm Possak, Iosif Kilianovics.
IUGOSLAVIA (Selecţioner: Ante Pandakovic): Geza Siflis - Milutin Ivkovic, Teofilo Spasojevic - Milorad Arsenijevic, Sava Marinkovic, Ljubisa Djordjevic - Blagoje Marjanovic, Dragan Jovanovic, Kuzman Sotirovic, Milorad Dragicevic, Dragutin Najdanovic.
Au marcat: Sotirovic (7 și 42), Marjanovic (26) / Possak (85)

19. **ROMÂNIA** - BULGARIA 3-0 (0-0)
Amical, **Stadion:** „O.N.E.F.", București, 21.04.1929
Arbitraj: Mihály Iváncsics (Ungaria), **Spectatori:** 10.000
ROMÂNIA (Selecţioner: Costel Rădulescu): Octav Stoian - Adalbert Steiner II, Iuliu Madarasz - Nichita Rusen, Emerich Vogl (Cap), Gheorghe Ciolac, Mircea Nicolaescu - Francisc Boros (60 Iuliu Borbil), Grațian Sepi II, Ilie Subășeanu, Franz Fronio Kugelbauer (60 Vasile Cristescu).
BULGARIA (Selecţioner: Pavel Grozdanov): Radi Maznikov - Nikola Nikolov, Ariko Levi - Asen Dimitrov (Borislav Gabrovski), Dimitar Manolov, Hristo Minkovski - Nikola Staikov, Ivan Hristov, Boris Romanov, Asen Peșev, Zdravko Popov.
Au marcat: Ciolac (64,71 și 73)

20. **ROMÂNIA** - IUGOSLAVIA 2-3 (2-1)
Cupa Regelui Alexandru, **Stadion:** „O.N.E.F.", București, 10.05.1929
Arbitraj: Eugen Braun (Austria), **Spectatori:** 12.000
ROMÂNIA (Selecţioner: Costel Rădulescu): William Zombory - Adalbert Steiner II, Iuliu Madarasz - Ladislau Raffinsky, Emerich Vogl (Cap), Gheorghe Ciolac - Francisc Boros, Mihai Tänzer, Ilie Subășeanu, Victor Giurgiu, Vasile Cipcigan.
IUGOSLAVIA (Selecţioner: Ante Pandakovic): Maksimilijan Mihelcic - Milutin Ivkovic, Milos Beleslin - Milorad Arsenijevic, Daniel Premrl, Branko Kunst - Blagoje Marjanovic, Ivan Hitrec, Leo Lemesic, Ivan Pavelic, Franjo Giler.
Au marcat: Subășeanu (20), Boros (35) / Pavelic (27), Lemesic (60), Hitrec (68)x

21. BULGARIA - **ROMÂNIA** 2-3 (1-1)
Amical, **Stadion:** „Levski", Sofia, 15.09.1929
Arbitraj: György Gerö (Ungaria) , **Spectatori:** 7.000
ROMÂNIA (Selecţioner: Costel Rădulescu): Ioan Lăpușneanu - Iosif Czako, Rudolf Bürger - Alexandru Borbil, Iulian Pop (61 Emerich Vogl), Gheorghe Ciolac (Cap) - Emanoil Dumitrescu, Adalbert Deșu, Grațian Sepi II, Iuliu Madarasz, Nicolae Kovacs (65 Constantin Stanciu).
BULGARIA (Selecţioner: Pavel Grozdanov): Radi Maznikov - Nikola Nikolov, Asen Vitkov (Zdravko Mincev), Hristo Minkovski, Petr Krtevski, Nikifor Lozanov - Nikola Staikov, Veltcho Stoianov (Cap), Georgi Kostov (Vladimir Todorov), Asen Peșev, Vasil Tabakov.

Au marcat: Staikov (37 și 60) / Sepi (30), Kovacs (61), Deșu (67)

22. **ROMÂNIA** - IUGOSLAVIA 2-1 (2-0)
Cupa Balcanică, **Stadion:** „O.N.E.F.", București, 06.10.1929
Arbitraj: Grigorov (Bulgaria), **Spectatori:** 10.000
ROMÂNIA (Selecţioner: Costel Rădulescu): Ștefan Czinczer - Adalbert Steiner II, Rudolf Bürger - Ladislau Raffinsky, Emerich Vogl (Cap), Constantin Stanciu - Emanoil Dumitrescu, Adalbert Deșu, Grațian Sepi II, Gheorghe Ciolac, Nicolae Kovacs.
IUGOSLAVIA (Selecţioner: Ante Pandakovic): Maksimilijan Mihelcic - Milutin Ivkovic, Branko Petrovic - Milorad Arsenijevic, Mirko Kriz, Ljubisa Djordjevic - Aleksandar Tirnanic, Blagoje Marjanovic, Vladimir Lajnert, Djordje Vujadinovic, Branislav Hrnjicevic.
Au marcat: Sepi (35), Ciolac (40) / Marjanovic (71)

23. IUGOSLAVIA - **ROMÂNIA** 2-1 (2-0)
Cupa Regelui Alexandru, **Stadion:** „SK Jugoslavija", Belgrad, 04.05.1930
Arbitraj: Ladislav Stefanovsky (Cehoslovacia), **Spectatori:** 12.000
ROMÂNIA (Selecţioner: Costel Rădulescu): Ioan Lăpușneanu - Adalbert Steiner II, Rudolf Bürger - Ladislau Raffinsky, Emerich Vogl (Cap), Constantin Stanciu, Emanoil Dumitrescu, Adalbert Deșu, Grațian Sepi II, Gheorghe Ciolac, Ștefan Barbu.
IUGOSLAVIA (Selecţioner: Bosko Simonovic): Maksimilijan Mihelcic - Milutin Ivkovic, Milos Beleslin - Milorad Arsenijevic, Daniel Premrl, Momcilo Djokic, Aleksandar Tirnanic, Blagoje Marjanovic, Stevan Luburic, Antun Bonacic, Vladimir Kragic.
Au marcat: Premrl (12), Bonacic (32) / Deșu (72)

24. **ROMÂNIA** - GRECIA 8-1(3-1)
Cupa Balcanică, **Stadion:** „O.N.E.F.", București, 25.05.1930
Arbitraj: Iovan Ruzic (Iugoslavia), **Spectatori:** 15.000
ROMÂNIA (Selecţioner: Costel Rădulescu): Ioan Lăpușneanu - Adalbert Steiner II, Rudolf Bürger - Ladislau Raffinsky, Emerich Vogl (Cap), Constantin Stanciu - Nicolae Kovacs, Adalbert Deșu, Rudolf Wetzer, Ștefan Dobay, Ștefan Barbu.
GRECIA (Selecţioner: Iorgos Andrianopoulos): Iorgos Giamalis - Filippos Curantis, Kostas Ferlemis - Nikiforas Vikelidis, Kostas Vikelidis, Stelios Konstantinidis - Kostas Andrianopoulos, Nikos Aggelakis, Giorgos Andrianopoulos, Vasilis Andrianopoulos, Leonidas Andrianopoulos.
Au marcat: Wetzer I (8,34,75,76 și 80), Vogl (43), Raffinsky (57 – pen.), Dobay (77) / V.Andrianopoulos (14),

25. PERU - **ROMÂNIA** 1-3 (0-1)
Campionatul Mondial, **Stadion:** „Pocitos", Montevideo, 14.07.1930
Arbitraj: Alberto Warnken (Chile), **Spectatori:** 2.000
ROMÂNIA (Selecţioner: Costel Rădulescu): Ion Lăpușneanu - Adalbert Steiner II, Rudolf Bürger - Ladislau Raffinsky, Emerich Vogl, Alfred Eisenbeisser - Nicolae Kovacs, Adalbert Deșu, Rudolf Wetzer (Cap), Constantin Stanciu, Ștefan Barbu.
PERU (Selecţioner: Francisco Brú): Juan VALDIVIESO Padilla - Mario de los Casas, Alberto Soria - Alberto Denegri, Plácido Reynaldo Galindo Pardo (Cap), Domingo Garcia - José Maria Lavalle, Julio Flores, Alejandro Villanueva, Demetrio Neyra, Luis Alfonso Souza Ferreira (80 Lizandro Nué Rodriguez).
Au marcat: Deșu (1), Stanciu (77), Kovacs (85) / Souza Ferreira (63)
Eliminat: Plácido Reynaldo Galindo (70)

26. URUGUAY-**ROMÂNIA** 4-0 (4-0)
Campionatul Mondial, **Stadion:** „Centenario", Montevideo, 21.07.1930
Arbitraj: Gilberto de Almeida Rego (Brazilia), **Spectatori:** 50.000
ROMÂNIA (Selecţioner: Costel Rădulescu): Ion Lăpușneanu - Iosif Czako, Rudolf Bürger - Corneliu Robe, Emerich Vogl, Alfred Eisenbeisser - Nicolae Kovacs, Adalbert Deșu, Rudolf Wetzer (Cap), Ladislau Raffinsky, Ștefan Barbu.
URUGUAY (Selecţioner: Alberto Supicci): Enrique Ballestrero - José Nasazzi (Cap), Ernesto Mascheroni

- José Leandro Andrade, Lorenzo Fernández, Alvaro Gestido - Pablo Dorado, Héctor Scarone, Peregrino Anselmo, Pedro Cea, Santos Iriarte.
Au marcat: Dorado (7), Scarone (16), Anselmo (30), Cea (35)

27. BULGARIA - **ROMÂNIA** 5-3 (2-2)
Cupa Balcanică, **Stadion:** „Slavia", Sofia, 12.10.1930
Arbitraj: Iovan Ruzic (Iugoslavia), **Spectatori:** 15.000
ROMÂNIA (Selecţioner: Costel Rădulescu): Ioan Lăpușneanu - Rudolf Bürger, Iuliu Madarasz - Adalbert Hrehuss, Petre Steinbach, Iuliu Borbil - Nicolae Kovacs, Gheorghe Ciolac, Rudolf Wetzer (Cap), Ștefan Dobay, Ștefan Barbu.
BULGARIA (Selecţioner: Pavel Grozdanov): Vladimir Vatev - Liuben Gikov, Nikola Kalkandjiev - Asen Dimitrov, Nikola Dimitrov, Konstantin Efremov - Nikola Staikov, Velcio Stoianov (Cap), Vasil Vasilev, Asen Peșev, Asen Pancev.
Au marcat: Staikov (11 – pen. și 52), Stoianov (34 și 50), Peșev (47) / Wetzer (23 - pen. și 43), Gikov (71 - autogol)

28. **ROMÂNIA** - BULGARIA 5-2 (1-0)
Cupa Balcanică, **Stadion:** „O.N.E.F.", București, 10.05.1931
Arbitraj: Ernest Fabris (Iugoslavia), **Spectatori:** 12.000
ROMÂNIA (Selecţioner: Costel Rădulescu): Alexandru Szatmary - Nichita Rusen, Gheorghe Albu - Radu Niculescu, Petre Steinbach, Gheorghe Mureșanu - Andrei Glanzmann, Constantin Stanciu, Grațian Sepi II (Cap), Iuliu Bodola, Elemer Kocsis.
BULGARIA (Selecţioner: O.Faist): Todor Dermonski - Aleksandar Hristov, Todor Mishtalov - Konstantin Efremov, Penko Rafailov, Borislav Kamenski - Liubomir Anghelov, Mihail Lozanov, Georgi Kostov, Asen Peșev, Asen Pancev.
Au marcat: Sepi (25), Bodola (50 și 66), Stanciu (68 și 81), Lozanov (51), Pancev (89)

29. IUGOSLAVIA - **ROMÂNIA** 2-4 (1-1)
Cupa Balcanică, **Stadion:** „H.A.S.K.", Zagreb, 28.06.1931
Arbitraj: Nikolaidis (Grecia), **Spectatori:** 15.000
ROMÂNIA (Selecţioner: Costel Rădulescu): Samuel Zauber - Emerich Vogl (Cap), Gheorghe Albu - Corneliu Robe, Petre Steinbach, Iuliu Borbil - Andrei Glanzmann, Nicolae Kovacs, Grațian Sepi II, Iuliu Bodola, Elemer Kocsis.
IUGOSLAVIA (Selecţioner: Bosko Simonovic): Maksimilijan Mihelcic - Milutin Ivkovic, Marko Mikacic - Milorad Arsenijevic, Daniel Premrl, Momcilo Djokic - Aleksandar Tirnanic, Blagoje Marjanovic, Ivan Hitrec, Leo Lemesic, Dobrivoje Zecevic.
Au marcat: Zecevic (36), Marjanovic (60), Glanzmann (16), Bodola (49 și 89), Kovacs (50)

30. POLONIA - **ROMÂNIA** 2-3 (0-2)
Amical, **Stadion:** „Legia", Varșovia, 23.08.1931
Arbitraj: Frantisek Cejnar (Cehoslovacia), **Spectatori:** 15.000
ROMÂNIA (Selecţioner: Costel Rădulescu): Alexandru Szatmary - Rudolf Bürger, Gheorghe Albu - Alexandru Borbil (46 Iuliu Borbil), Petre Steinbach, Gheorghe Ciolac - Andrei Glanzmann (46 Francisc Ronay), Nicolae Kovacs, Grațian Sepi II (Cap), Iuliu Bodola, Elemer Kocsis.
POLONIA (Selecţioner: Stefan Loth): Maksymilian Kozmin (46 Spirydion Albanski) - Henryk Julian Martyna, Jerzy Bulanow (Cap) - Józef Kotlarczyk, Jan Andrzej Kotlarczyk (46 Franciszek Cebulak), Jan Badura - Wladyslaw Szczepaniak, Karol Albert Kossok, Teodor Peterek (46 Józef Nawrot), Józef Ciszewski, Witold Wypiewski.
Au marcat: Nawrot (80), Wypijewski (88) / Sepi (5 ș79), Kocsis (29)

31. LITUANIA - **ROMÂNIA** 2-4 (2-2)
Amical, **Stadion** „Makabi", Kaunas, 26.08.1931
Arbitraj: Juris Redlichs (Letonia), **Spectatori:** 1.000
ROMÂNIA (Selecţioner: Costel Rădulescu): Alexandru Szatmary (50 Samuel Zauber) - Rudolf Bürger (15 Gheorghe Albu), Lazăr Sfera - Alexandru Borbil, Petre Steinbach, Gheorghe Ciolac - Andrei Glanzmann,

Nicolae Kovacs, Grațian Sepi II (Cap), Iuliu Bodola, Elemer Kocsis.
LITUANIA (Selecţioner: Otto Diettricht): Viktoras Abramikas - Vilhelmas Nopensas, Gustavas Gvildys (46 Ricardas Rutkauskas) - Fridrichas Tepferis (46 Romualdas Zebrauskas), Romualdas Marcinkus, Vilhelmas Zardenikas - Jonas Brazauskas, Leonas Raclauskas, Antanas Lingis, Vilius Trumpjonas (Jaroslavas Citavicius), Albertas Zekas.
Au marcat: Raclauskas (33), Trumpionas (36) / Bodola (3, 28 și 81), Sepi (35)

32. **ROMÂNIA** – CEHOSLOVACIA (amatori) 4-0 (2-1)
Cupa Europei Centrale pentru echipe de amatori, Arena „Carol al II-lea", Oradea, 20.09.1931
Arbitraj: Vasilijevic (Iugoslavia), **Spectatori:** 8.000 **ROMÂNIA** (Selecţioner: Costel Rădulescu): Ștefan Czinczer - Emerich Vogl (Cap), Gheorghe Albu - Alfred Eisenbeisser, Petre Steinbach, Corneliu Robe - Andrei Glanzmann, Nicolae Kovacs, Constantin Stanciu, Iuliu Bodola, Elemer Kocsis.
CEHOSLOVACIA: Jabornicky - Jan Culik, Ferdinand Daucik - Jurcák, Karel Steffel, Karol Polák - Vorlicek, Vojtech Bradác, Müller, Oldrich Nejedly, Pavel Soral.
Au marcat: Stanciu (19), Kocsis (28 și 87), Glanzmann (47) / Nejedly (35)

33. UNGARIA (amatori) - **ROMÂNIA** 4-0 (2-0)
Cupa Europei Centrale pentru amatori, **Stadion:** „V.A.C.", Budapesta, 04.10.1931
Arbitraj: Ernest Fabris (Iugoslavia), **Spectatori:** 20.000
ROMÂNIA (Selecţioner: Costel Rădulescu): Ștefan Czinczer - Emerich Vogl (Cap), Gheorghe Albu - Constantin Stanciu, Petre Steinbach, Alfred Eisenbeisser - Andrei Glanzmann, Nicolae Kovacs, Grațian Sepi II, Iuliu Bodola, Elemer Kocsis.
UNGARIA: Sarkany - Palinkas, Havás - Szücs, Gergely, Király - Némes, Regos, Zoltán Szaniszló, Engelhárdt, Károly Déri.
Au marcat: Déri (6 și 28), Vogl (60 - autogol), Engelhárdt (68)

34. GRECIA - **ROMÂNIA** 2-4 (2-2)
Cupa Balcanică , **Stadion:** „Panathinaikos", Atena, 29.11.1931
Arbitraj: Ernest Fabris (Iugoslavia), **Spectatori:** 12.000
ROMÂNIA (Selecţioner: Costel Rădulescu): Samuel Zauber - Lazăr Sfera (Cap), Gheorghe Albu - Vasile Chiroiu, Petre Steinbach, Iosif Morawetz - Andrei Glanzmann, Nicolae Kovacs, Grațian Sepi II, Iuliu Bodola, Elemer Kocsis.
GRECIA: Iorgos Giamalis (Cap) - Robertos Mallios, Kostas Vikelidis - Nikiforos Vikelidis, Kostas Baltasis, Lalis Lekkos - Antonis Migiakis, Nikos Aggelakis, Antonis Tsolinas, Dimitris Baltasis, Tzanis Arguriadis.
Au marcat: Bodola (13,18 și 84), Sepi II (51) / Aggelakis (34 și 39)

35. **ROMÂNIA** - AUSTRIA (amatori) 4-1 (3-1)
Cupa Europei Centrale pentru amatori, **Stadion:** „O.N.E.F.", București, 08.05.1932
Arbitraj: Mihály Iváncsics (Ungaria), **Spectatori:** 10.000
ROMÂNIA (Selecţioner: Costel Rădulescu): Ioan Lăpușneanu - Emerich Vogl (Cap), Gheorghe Albu - Corneliu Robe, Petre Steinbach, Iuliu Borbil - Andrei Glanzmann, Nicolae Kovacs, Grațian Sepi II, Iuliu Bodola, Elemer Kocsis.
AUSTRIA: Kurt Klimosch - Michael Smolenski, Bürer - Ernst Galli, Adolf Pohan, Otto Kovar - Otto Watzek, Lorenz Seiter, Albert Sobotka, Anton Heubrandner, Rudolf Menth.
Au marcat: Kovacs (35), Kocsis (36 și 88), Bodola (45) / Sobotka (17)

36. **ROMÂNIA** – FRANŢA 6-3 (3-0)
Amical, **Stadion:** „O.N.E.F.", București, 12.06.1932
Arbitraj: Mihály Iváncsics (Ungaria), **Spectatori:** 10.000
ROMÂNIA (Selecţioner: Costel Rădulescu): Ștefan Czinczer - Rudolf Bürger, Gheorghe Albu - Adalbert Hrehuss, Petre Steinbach, Ladislau Raffinsky - Andrei Glanzmann, Alexandru Schwartz (20 Ștefan Dobay), Rudolf Wetzer (Cap), Iuliu Bodola, Elemer Kocsis.
FRANŢA: André Tassin - André Chardar, Jacques Mairesse, Emile Scharwath, Joseph Kaucsar, Jean Laurent - Ernest Liberatti, Joseph Rodriguez (42 Rautogoler Rolhion), Jean Sécember, Joseph Alcazar, Pierre Korb.
Au marcat: Bodola (8 și 84), Wetzer (15 și 72), Schwartz (18 și 50), Chardar (58 – pen.), Liberatti (77),

Rohlion (78)

37. BULGARIA - **ROMÂNIA** 2-0 (0-0)
Cupa Balcanică, **Stadion:** „Belgradski SK", Belgrad, 26.06.1932
Arbitraj: Kika Popovic (Iugoslavia), **Spectatori:** 10.000
ROMÂNIA (Selecţioner: Costel Rădulescu): Ştefan Czinczer - Rudolf Bürger, Gheorghe Albu - Corneliu Robe, Petre Steinbach, Ladislau Raffinsky - Andrei Glanzmann, Alexandru Schwartz, Rudolf Wetzer (Cap), Iuliu Bodola, Elemer Kocsis.
BULGARIA: (Selecţioner: Pavel Grozdanov): Todor Dermonski (Radi Maznikov) - Todor Gorchev, Todor Mishtalov - Borislav Gabrovski, Penko Rafailov, Konstantin Efremov - Nikola Staikov, Liubomir Angelov, Mihail Lozanov, Asen Peşev (Cap), Asen Panchev.
Au marcat: Peşev (65 şi 89)

38. **ROMÂNIA** - GRECIA 3-0 (3-0)
Cupa Balcanică, **Stadion:** „SK Jugoslavija", Belgrad, 28.06.1932
Arbitraj: Ciumpalov (Bulgaria) , **Spectatori:** 2.500
ROMÂNIA (Selecţioner: Costel Rădulescu): Ioan Lăpuşneanu - Rudolf Bürger, Gheorghe Albu - Corneliu Robe, Petre Steinbach (Cap), Ladislau Raffinsky - Andrei Glanzmann, Iuliu Bodola, Gheorghe Ciolac, Alexandru Schwartz, Ştefan Dobay.
GRECIA: Ilias Koumblis (46 Spiros Sclavounos) - Robertos Mallios, Kostas Vikelidis - Spiros Ypofantis, Kostas Sidiropoulos, Diomidis Simeonidis, Tzanis Arguriadis, Dionisis Kaltekis, Nikos Kitsos, Nikos Aggelakis, Konstandinos Terezakis.
Au marcat: Ciolac (3), Schwartz (4), Dobay (13)

39. IUGOSLAVIA - **ROMÂNIA** 3-1 (3-1)
Cupa Balcanică, **Stadion:** „Belgradski SK", Belgrad, 03.07.1932
Arbitraj: Stavros Hagiopoulos (Grecia), **Spectatori:** 5.000
ROMÂNIA (Selecţioner: Costel Rădulescu): Ioan Lăpuşneanu - Rudolf Bürger, Gheorghe Albu - Corneliu Robe, Petre Steinbach, Ladislau Raffinsky - Andrei Glanzmann, Nicolae Kovacs, Graţian Sepi II (Cap), Iuliu Bodola, Ştefan Dobay.
IUGOSLAVIA (Selecţioner: Bosko Simonovic): Jovan Spasic - Milutin Ivkovic, Frane Kovacic - Milorad Arsenijevic, Ivan Gajer, Gustav Lehner - Aleksandar Tirnanic, Blagoje Marjanovic (Svetislav Glisovic), Aleksandar Zivkovic, Djordje Vujadinovic, Dobrivoje Zecevic.
Au marcat: Zecevic (21), Zivkovic (28), Vujadinovic (41) / Kovacs (36)

40. **ROMÂNIA** - POLONIA 0-5 (0-4)
Amical, **Stadion:** „O.N.E.F.", Bucureşti, 02.10.1932
Arbitraj: Ernest Fabris (Iugoslavia), **Spectatori:** 8.000
ROMÂNIA (Selecţioner: Costel Rădulescu): Ioan Lăpuşneanu (26 Ştefan Czinczer) - Rudolf Bürger, Gheorghe Albu - Corneliu Robe (36 Emerich Vogl), Petre Steinbach, Eugen Lakatos (46 Iosif Morawetz) - Andrei Glanzmann, Alexandru Schwartz (28 Nicolae Kovacs), Graţian Sepi II (79 Francisc Ronay), Iuliu Bodola, Ştefan Dobay.
POLONIA (Selecţioner: Józef Kaluza): Spirydion Albanski - Henryk Martyna, Jerzy Bulanow (Cap) - Józef Kotlarczyk, Jan Andrzej Kotlarczyk (61 Zygmunt Chruscinski) - Aleksander Mysiak - Ewald Urban, Michal Matyas (46 Stanislaw Malczyk), Józef Nawrot, Karol Pazurek, Gerard Wodarz.
Au marcat: Matyas (6), Nawrot (8, 25 şi 78), Urban (38)

41. AUSTRIA amatori - **ROMÂNIA** 0-1 (0-1)
Cupa Europei Centrale pentru amatori, **Stadion:** „L.A.S.K.", Linz, 16.10.1932
Arbitraj: Zenisek (Cehoslovacia), **Spectatori:** 4.000
ROMÂNIA (Selecţioner: Costel Rădulescu): Adalbert Püllök - Emerich Vogl (Cap), Gheorghe Albu - Vasile Gain, Rudolf Kotormany, Iosif Morawetz - Silviu Bindea, Nicolae Kovacs, Francisc Ronay, Iuliu Bodola, Elemer Kocsis.
AUSTRIA: Josef Varga (Cap) - Othmar Wicher, Franz Weigelhofer - Karl Pröhm, Anton Morawetz, Anton Krenn - Johann Gurtner, Franz Proksch, Wilhelm Reiter, Franz Fuchsberger, Johann Doppler.

A marcat: Ronay (1 - secunda 30)

42. **ROMÂNIA** - BULGARIA 7-0 (1-0)
Cupa Balcanică, **Stadion:** „O.N.E.F.", București, 04.06.1933
Arbitraj: Stavros Hagiopoulos (Grecia), **Spectatori:** 15.000
ROMÂNIA (Selecţioner: Costel Rădulescu): Andrei Sepci - Emerich Vogl (Cap), Gheorghe Albu - Corneliu Robe, Petre Steinbach, Eugen Lakatos - Silviu Bindea, Petea Vâlcov, Gheorghe Ciolac, Iuliu Bodola, Ștefan Dobay.
BULGARIA (Selecţioner: Pavel Grozdanov): Todor Dermonski - Nikola Nikolov, Todor Mishtalov, Hristo Minkovski, Dimităr Baikushev, Konstantin Efremov - Nikola Staikov, Liubomir Angelov, Mihail Lozanov, Asen Peșev, Asen Pancev (Cap).
Au marcat: P.Vâlcov (11 și 76), Dobay (53 și 62), Ciolac (57,61 și 66)

43. **ROMÂNIA** - GRECIA 1-0 (1-0)
Cupa Balcanică, **Stadion:** „O.N.E.F.", București, 06.06.1933
Arbitraj: Ernest Fabris (Iugoslavia), **Spectatori:** 20.000
ROMÂNIA (Selecţioner: Costel Rădulescu): Andrei Sepci - Emerich Vogl (Cap), Gheorghe Albu - Corneliu Robe, Petre Steinbach, Eugen Lakatos - Silviu Bindea, Petea Vâlcov, Gheorghe Ciolac, Iuliu Bodola, Ștefan Dobay.
GRECIA: Hristos Rimpas - Dimitris Zourntos, Robertos Mallios (Cap) - Nikiforos Vikelidis, Kostas Baltasis, Spiros Ypofantis - Dimitris Pierrakos, Hristoforos Raggos, Giannis Vazos, Theolautogolos Symeonidis, Takis Triantafillis.
A marcat: Dobay (24)

44. **ROMÂNIA** - IUGOSLAVIA 5-0 (5-0)
Cupa Balcanică , **Stadion:** „O.N.E.F.", București, 11.06.1933
Arbitraj: Nikola Dosev (Bulgaria), **Spectatori:** 25.000
ROMÂNIA (Selecţioner: Costel Rădulescu): Andrei Sepci - Emerich Vogl (Cap), Gheorghe Albu - Iosif Morawetz, Rudolf Kotormany, Eugen Lakatos - Silviu Bindea, Nicolae Kovacs, Gheorghe Ciolac, Iuliu Bodola, Ștefan Dobay.
IUGOSLAVIA (Selecţioner: Branislav Veljkovic): Bartol Culic (46 Sergije Demic) - Slavko Zagorac, Marko Rajkovic - Bosko Ralic, Ivan Gajer, Pavao Lev - Aleksandar Tirnanic, Svetislav Valjarevic, Slavko Kodrnja, Aleksandar Zivkovic, Miroslav Kokotovic.
Au marcat: Bindea (7), Ciolac (10), Bodola (13 și 35), Dobay (42)

45. **ROMÂNIA** – UNGARIA (amatori) 5-1 (2-1)
Cupa Europei Centrale pentru amatori, **Stadion:** " O.N.E.F.", București, 24.09.1933
Arbitraj: Nikola Dosev (Bulgaria), **Spectatori:** 12.000
ROMÂNIA (Selecţioner: Costel Rădulescu): William Zombory - Emerich Vogl (Cap), Gheorghe Albu - Iosif Morawetz, Rudolf Kotormany, Eugen Lakatos - Silviu Bindea, Nicolae Kovacs, Grațian Sepi II, Iuliu Bodola, Elemer Kocsis.
UNGARIA: József Hada - Antal Belcsik, László Fustos - Sándor Pazmandi, Klimek, Gyula Király - Istvan Reiter, Zsiros, Keszey, Odrabinák, Barna.
Au marcat: Sepi II (8,32,47 și 83), Bindea (77) / Keszey (33)

46. ELVEŢIA - **ROMÂNIA** 2-2(0-1)
Preliminariile Campionatului Mondial, **Stadion:** „Wankdorf", Berna, 29.10.1933
Arbitraj: „Hans" Samuel Broeckmann (Olanda), **Spectatori:** 15.000
ROMÂNIA (Selecţioner: Costel Rădulescu): William Zombory (74 Adalbert Püllöck) - Emerich Vogl (Cap), Gheorghe Albu - Iosif Morawetz, Rudolf Kotormany, Eugen Lakatos - Silviu Bindea, Iuliu Baratky, Grațian Sepi II, Iuliu Bodola, Ștefan Dobay.
ELVEŢIA (Selecţioner: Henry Müller): Frank Séchehaye - Severino Minelli, Max Weiler - Ernst Hufschmid, Gabriele Gilardoni, Karl Bielser - Willy von Känel, Marcel Sandoz, Erwin Hochstrasser, Max Abegglen, Jean-Pierre Rochat.
Au marcat: Hochstrasser (75), Hufschmid (80 – pen.) / Dobay (18), Sepi (65)

- F.I.F.A. a stabilit drept câştigătoare naţionala Elveţiei, cu 2-0, pentru că **ROMÂNIA** l-a folosit pe Baratky, care jucase și în naţionala Ungariei și nu ispășise perioada de așteptare pentru a putea evolua în tricoul altei țări

47. CEHOSLOVACIA (amatori) - **ROMÂNIA** 2-2 (1-1)
Cupa Europei Centrale pentru amatori, **Stadion:** „Letni", Pardubice, 25.03.1934
Arbitraj: Maximilian Sznajder (Polonia), **Spectatori:** 10.000
ROMÂNIA (Selecţioner: Costel Rădulescu): Adalbert Püllök - Vasile Chiroiu, Gheorghe Albu (Cap), Corneliu Robe, Rudolf Kotormany, Iosif Morawetz - Silviu Bindea, Nicolae Kovacs, Grațian Sepi II, Iuliu Bodola, Ștefan Dobay.
CEHOSLOVACIA: Cestmir Patzel - Pech, Ferdinand Daucik - Vaclav Moták, Hrázsky, Dráb - Pospisil, Habelt, Karel Kannhäuser, Karel Hess, Geza Kaloczay.
Au marcat: Habelt (20), Kalocsay (83) / Kovacs (28), Dobay (49)

48. **ROMÂNIA** - IUGOSLAVIA 2-1 (1-0)
Preliminariile Campionatului Mondial, **Stadion:** „O.N.E.F.", București, 29.04.1934
Arbitraj: John Langenus (Belgia), **Spectatori:** 20.000
ROMÂNIA (Selecţioner: Costel Rădulescu): Adalbert Püllöck - Emerich Vogl (Cap), Gheorghe Albu - Vasile Deheleanu, Rudolf Kotormany, Iosif Morawetz - Silviu Bindea, Nicolae Kovacs, Gheorghe Ciolac, Alexandru Schwartz, Ștefan Dobay.
IUGOSLAVIA (Selecţioner: Bosko Simonović): Franjo Glaser - Ivan Belosević, Miroslav Lukić - Milorad Arsenijević, Ivan Gajer, Gustav Lehner - Svetislav Glisović, Djordje Vujadinović, Blagoje Marjanović, Vladimir Kragić, Miroslav Kokotović.
Au marcat: Schwartz (38), Dobay (74) / Kragic (71)

49. CEHOSLOVACIA - **ROMÂNIA** 2-1 (0-1)
Optimile de finală ale Campionatului Mondial, „Stadio del Littorio", Trieste, 27.05.1934 **Arbitraj:** John Langenus (Belgia), **Spectatori:** 5.000
ROMÂNIA (Selecţioner: Josef Uridil): William Zombory - Emerich Vogl (Cap), Gheorghe Albu - Vasile Deheleanu, Rudolf Kotormany, Iosif Morawetz - Silviu Bindea, Nicolae Kovacs, Grațian Sepi II, Iuliu Bodola, Ștefan Dobay.
CEHOSLOVACIA (Referent tehnic Petru Karel): Frantisek Plánicka (Cap) - Ladislav Zenisek, Josef Ctyroky - Josef Kost'álek, Stefan Cambal, Rudolf Krcil - Frantisek Junek, Josef Silny, Jiri Sobotka, Oldrich Nejedly, Antonin Puc.
Au marcat: Puc (50), Nejedly (67) / Dobay (10)

50. POLONIA - **ROMÂNIA** 3-3 (1-1)
Amical, **Stadion:** „Czarnych", Liov, 14.10.1934
Arbitraj: Ernest Fabris, **Spectatori:** 6.000
ROMÂNIA (Selecţioner: Alexandru Săvulescu): Carol Burdan - Vasile Chiroiu, Gheorghe Albu (Cap) - Vasile Deheleanu (46 Lazăr Sfera), Andrei Criza (46 Ion Zelenak), Iosif Morawetz - Silviu Bindea, Nicolae Kovacs, Gheorghe Ciolac, Petea Vâlcov, Ștefan Dobay.
POLONIA (Selecţioner Józef Kaluza): Marian Fontowicz - Henryk Martyna, Jerzy Bulanow (Cap) - Karol Dziwisz, Jan Andrzej Kotlarczyk, Aleksander Mysiak - Ewald Urban, Ernest Otton Wilimowski (82 Wladyslaw Król), Józef Nawrot, Józef Ciszewski (83 Adolf Zimmer), Mieczyslaw Adam Balcer.
Au marcat: Martyna (11 și 63 – ambele pen.), Urban (61) / Dobay (17 și 86), Ciolac (52)

51. GRECIA - **ROMÂNIA** 2-2 (1-2)
Cupa Balcanică, **Stadion:** „Panathinaikos", Atena, 27.12.1934
Arbitraj: Nikola Dosev (Bulgaria), **Spectatori:** 15.000
ROMÂNIA (Selecţioner: Alexandru Săvulescu): Carol Burdan - Vasile Chiroiu, Gheorghe Albu (Cap) - Corneliu Robe, Gustav Juhasz, Nicolae David - Silviu Bindea, Nicolae Kovacs, Gheorghe Ciolac, Petea Vâlcov, Ștefan Dobay.
GRECIA: Hristos Rimpas (20 Ahilleas Grammatikopoulos) - Aris Hrisafopoulos, Giorgos Papadopoulos - Tasos Kritikos, Daniil Danelian, Kostas Sidiropoulos - Leonidas Andrianopoulos (Cap), Takis Triantafillis,

Kostas Humis, Giannis Vazos, Antonis Migiakis.
Au marcat: Dobay (5), Ciolac (15) / Leonidas Andrianopoulos (16) Humis (80)

52. BULGARIA - **ROMÂNIA** 2-3 (0-3)
Cupa Balcanică, **Stadion:** „Panathinaikos", Atena, 30.12.1934
Arbitraj: Sotiros Asprautogoleratos (Grecia), **Spectatori:** 2.500
ROMÂNIA (Selecţioner: Alexandru Săvulescu): Anghel Creţeanu (15 Carol Burdan) - Petre Sucitulescu, Gheorghe Albu (Cap) - Corneliu Robe, Gustav Juhasz, Nicolae David - Silviu Bindea, Nicolae Kovacs, Gheorghe Ciolac, Iuliu Bodola, Ștefan Dobay.
BULGARIA: Nikola Savov (47 Todor Dermonski 21) - Konstantin Efremov (Cap), Toma Ianakiev - Anastas Kovacev, Penko Rafailov, Borislav Gabrovski - Liubomir Angelov, Hristo Minkovski, Mihail Lozanov, Asen Peșev, Asen Pancev.
Au marcat: Anghelov (46 și 50) / Bodola (14 și 31), Ciolac (37)

53. IUGOSLAVIA - **ROMÂNIA** 4-0 (2-0)
Cupa Balcanică, **Stadion:** „Panathinaikos", Atena, 01.01.1935
Arbitraj: Stavros Hagiopoulos (Grecia), **Spectatori:** 25.000
ROMÂNIA (Selecţioner: Alexandru Săvulescu): William Zombory - Petre Sucitulescu, Gheorghe Albu (Cap), Corneliu Robe, Gustav Juhasz, Rudolf Demetrovici - Silviu Bindea, Nicolae Kovacs, Vasile Chiroiu, Iuliu Bodola, Ștefan Dobay.
IUGOSLAVIA (Selecţioneri: Ivo Suste, Mata Miodragovic, Petar Plese) - Bartol Culic 10 (21 Dragutin Bratulic) - Jozo Matisic, Milorad Mitrovic - Andelko Marusic, Ivan Gajer, Gustav Lehner - Aleksandar Tirnanic, Blagoje Marjanovic, Aleksandar Tomasevic, Ivan Petrak, Dobrivoje Zecevic.
Au marcat: Tirnanic (10), Marjanovic (34), Tomasevic (67,83)

54. IUGOSLAVIA - **ROMÂNIA** 2-0 (1-0)
Cupa Balcanică, **Stadion:** „Iunak", Sofia, 17.06.1935
Arbitraj: Stavros Hagiopoulos (Grecia), **Spectatori:** 3.000
ROMÂNIA (Selecţioner: Costel Rădulescu): Anghel Creţeanu - Petre Sucitulescu, Gheorghe Albu (Cap) - Vintilă Cossini, Gustav Juhasz, Alexandru Cuedan - Silviu Bindea, Nicolae Kovacs, Grațian Sepi II, Iuliu Bodola, Ștefan Dobay.
IUGOSLAVIA (Selecţioner: Bosko Simonovic): Franjo Glaser - Bernard Higl, Jozo Matosic - Milorad Arsenijevic, Ivan Gajer, Gustav Lehner - Vilim Sipos, Aleksandar Zivkovic, Blagoje Marjanovic, Branislav Sekulic, Svetislav Glisovic.
Meciul s-a întrerupt după 78 minute din cauza terenului impracticabil
Au marcat: Marjanovic (33), Sipos (56)

55. BULGARIA - **ROMÂNIA** 4-0 (2-0)
Cupa Balcanică, **Stadion:** „Iunak", Sofia, 19.06.1935
Arbitraj: Stavros Hagiopoulos (Grecia), **Spectatori:** 10.000
ROMÂNIA (Selecţioner: Costel Rădulescu): Anghel Creţeanu - Petre Sucitulescu, Gheorghe Albu - Nicolae Munteanu, Gustav Juhasz, Alexandru Cuedan - Gheorghe Georgescu, Nicolae Kovacs, Grațian Sepi II (Cap), Iuliu Bodola, Ștefan Dobay.
BULGARIA: Nikola Savov - Onik Haripian, Toma Ianakiev - Anastas Kovacev, Penko Rafailov, Borislav Gabrovski - Nikola Staikov, Liubomir Angelov, Mihail Lozanov, Asen Peșev (Cap), Vuciko Iordanov.
Au marcat: Peșev (10 și 49), V. Iordanov (30 și 60)

56. GRECIA - **ROMÂNIA** 2-2 (2-2)
Cupa Balcanică, **Stadion:** „Levski", Sofia, 24.06.1935
Arbitraj: Nikola Doșev (Bulgaria), **Spectatori:** 1.000
ROMÂNIA (Selecţioner: Costel Rădulescu): Anghel Creţeanu (35 Andrei Sepci) - Vasile Chiroiu, Gheorghe Albu (Cap) - Vintilă Cossini, Gustav Juhasz, Alexandru Cuedan - Gheorghe Georgescu, Nicolae Kovacs, Alexandru Schwartz, Iuliu Bodola, Lucian Gruin.
GRECIA: Aggelos Katratzopoulos - Giorgos Gasparis, Nikiforos Vikelidis - Kostas Sidiropoulos, Daniil Danelian, Giannis Helmis - Antonis Migiakis (Cap), Theolautogolos Sumeonidis, Giannis Vazos, Kostas

Houmis, Konstandinos Hristodoulou.
Au marcat: Houmis (9 și 15) / Bodola (24), Gruin (26)

57. GERMANIA - **ROMÂNIA** 4-2 (1-1)
Amical, **Stadion:** „Mitteldeutsche", Erfurt, 26.08.1935
Arbitraj: J.F.van Mosel (Olanda) , **Spectatori:** 35.000
ROMÂNIA (Selecţioner: Costel Rădulescu): Cornel Bugariu - Vasile Chiroiu (46 Rudolf Bürger), Gheorghe Albu (Cap) - Andrei Bărbulescu, Petre Steinbach, Vasile Deheleanu - Andrei Szilard, Zoltan Beke (40 Gheorghe Ciolac), Iuliu Baratky, Petea Vâlcov, Ștefan Dobay.
GERMANIA: Fritz Buchloh - Reinhold Münzenberg, Hermann Gramlich - Heinz Werner, Fritz Deike, Albin Kitzinger - Edmund Malecki, August Lenz, Karl Hohmann, Josef Rasselnberg, Wilhelm Simetsreiter.
Au marcat: Lenz (1), Rasselnberg (60), Simesreiter (80), Hohmann (83) / P.Vâlcov (10 și 70)

58. SUEDIA - **ROMÂNIA** 7-1 (1-0)
Amical, **Stadion:** „Olympia", Stockholm, 01.09.1935
Arbitraj: Rinaldo Barlassina (Italia), **Spectatori:** 20.000
ROMÂNIA (Selecţioner: Costel Rădulescu): Cornel Bugariu (84 Petre Rădulescu) - Rudolf Bürger, Gheorghe Albu (Cap) - Andrei Bărbulescu, Petre Steinbach, Alexandru Cuedan - Gheorghe Georgescu, Ștefan Klimeck (46 Gheorghe Ciolac), Iuliu Baratky, Petea Vâlcov, Ștefan Dobay.
SUEDIA: Sven Bergquist - Nils Axelsson, Walter Sköld - Fritz Berg, Harry Johansson, Ernst Andersson - Kurt Bergsten, Erik Persson, Sven Jonasson, Tore Keller, Axel Nilsson.
Au marcat: Bergsten (17), Keller (47), Nilsson (70,73,87), Jonasson (72), Persson (74) / Georgescu (65)

59. **ROMÂNIA** - POLONIA 4-1 (3-1)
Amical, **Stadion:** „O.N.E.F.", București, 03.11.1935
Arbitraj: Iovan Rujic (Iugoslavia), **Spectatori:** 20.000
ROMÂNIA (Selecţioner: Costel Rădulescu): Anghel Creţeanu - Lazăr Sfera, Gheorghe Albu - Vasile Deheleanu, Alfred Eisenbeisser, Zoltan Szaniszló - Silviu Bindea, Dincă Schileru, Grațian Sepi II (Cap), Petea Vâlcov (72 Iuliu Baratky), Ștefan Dobay.
POLONIA (Selecţioner Józef Kaluza): Spirydion Albanski - Henryk Martyna (Cap), Stefan Doniec (46 Erwin Michalski) - Józef Kotlarczyk, Jan Andrzej Kotlarczyk (46 Jan Wasiewicz), Edward Dytko - Ryszard Piec, Michal Matyas, Józef Smoczek (75 Fryderyk Scherfke), Karol Pazurek, Walerian Kisielinski.
Au marcat: Schileru (1- secunda 30), Bindea (20 și 35), Sepi (73) / Pazurek (38)

60. **ROMÂNIA** - IUGOSLAVIA 3-2 (1-1)
Cupa Regele Carol al II-lea, **Stadion:** "O.N.E.F.", București, 10.05.1936
Arbitraj: John Langenus (Belgia), **Spectatori:** 35.000
ROMÂNIA (Selecţioner: Costel Rădulescu): Anghel Creţeanu - Rudolf Bürger, Gheorghe Albu (Cap) - Vintilă Cossini, Alfred Eisenbeisser, Zoltan Szaniszló - Zoltan Beke, Iuliu Bodola, Gheorghe Ciolac, Alexandru Schwartz, Ștefan Dobay.
IUGOSLAVIA (Selecţioner: Nikola Simic): Franjo Glaser - Bernard Higl, Ivan Belosevic - Milorad Arsenijevic (Cap), Ivan Gajer, Gustav Lehner - Aleksandar Tirnanic, Djordje Vujadinovic, Blagoje Marjanovic, Aleksandar Tomasevic, Svetislav Glisovic.
Au marcat: Bodola (21,46 și 51) / Vujadinovic (32), Tomasevic (67)

61. **ROMÂNIA** - GRECIA 5-2 (2-1)
Cupa Balcanică, **Stadion:** „O.N.E.F.", București, 17.05.1936
Arbitraj: Peko Bauwens (Germania), **Spectatori:** 15.000
ROMÂNIA (Selecţioner: Costel Rădulescu): Dumitru Pavlovici - Rudolf Bürger, Gheorghe Albu (Cap), Vintilă Cossini, Alfred Eisenbeisser, Zoltan Szaniszló - Zoltan Beke, Iuliu Bodola, Gheorghe Ciolac, Alexandru Schwartz, Ștefan Dobay.
GRECIA (Selecţioner Kansiliev): Hristos Rimpas (79 Spiros Sklavounos) - Aris Hrisafopoulos, Giorgos Papadopoulos - Tasos Kritikos, Giannis Helmis, Kimon Deligiannis - Antonis Migiakis (Cap), Giannis Vazos, Kostas Humis, Theolautogolos Simeonidis, Kleanthis Vikelidis.
Au marcat: Bodola (2 și 80), Schwartz (37 și 75), Dobay (76), Vazos (31), Simeonidis (79)

62. **ROMÂNIA** - BULGARIA 4-1 (1-1)
Cupa Balcanică, **Stadion:** „O.N.E.F.", București, 24.05.1936
Arbitraj: Peko Bauwens (Germania), **Spectatori:** 20.000
ROMÂNIA (Selecţioner: Costel Rădulescu): Dumitru Pavlovici - Rudolf Bürger, Gheorghe Albu (Cap), Vintilă Cossini, Rudolf Kotormany, Zoltan Szaniszló - Zoltan Beke, Iuliu Bodola, Gheorghe Ciolac, Alexandru Schwartz, Ștefan Dobay.
BULGARIA (Căpitan: Iv. Batandjiev): Nikola Savov - Anastas Kovacev, Toma Ianakiev - Borislav Kamenski, Penko Rafailov, Dimitar Baikushev - Vuciko Iordanov, Liubomir Anghelov, Mihail Lozanov, Asen Peșev (Cap), Asen Pancev.
Au marcat: Schwartz (10 și 55), Ciolac (66), Dobay (69) / Anghelov (35)

63. **ROMÂNIA** - UNGARIA 1-2 (1-0)
Amical, **Stadion:** „O.N.E.F.", București, 04.10.1936
Arbitraj: John Langenus (Belgia), **Spectatori:** 40.000
ROMÂNIA (Selecţioner: Costel Rădulescu): Mircea David (46 Dumitru Pavlovici) - Rudolf Bürger, Gheorghe Albu - Vintilă Cossini, Ștefan Dobra, Rudolf Demetrovici - Silviu Bindea, Dincă Schileru, Gheorghe Ciolac (Cap), Iuliu Bodola, Ștefan Dobay.
UNGARIA (Selecţioner Károly Dietz): József Pálinkás - Gyula Polgár, Jenö Fekete - Gyula Seres, György Szücs, Gyula Lázár - Ferenc Sas, Jenö Vincze, László Cseh, Géza Toldi (Cap), Pál Titkos.
Au marcat: Bindea (24) / Lázár (65), Toldi (83)

64. **ROMÂNIA** - CEHOSLOVACIA 1-1 (0-0)
Cupa „Edvard Benes" (Cupa Țărilor Vecine) (Cupa Țărilor Vecine), **Stadion:** „Principele Carol", București 18.04.1937
Arbitraj: Rinaldo Barlassina (Italia), **Spectatori:** 40.000
ROMÂNIA (Selecţioner: Costel Rădulescu): Mircea David - Rudolf Bürger, Gheorghe Albu - Vintilă Cossini, Gustav Juhasz, Ladislau Raffinsky - Zoltan Beke, Nicolae Kovacs, Gheorghe Ciolac (Cap), Iuliu Bodola, Ștefan Dobay.
CEHOSLOVACIA (Selecţioner: Tesar): Frantisek Plánicka (Cap) - Jaroslav Burgr, Josef Ctyroky - Josef Kost'álek, Karel Prucha, Josef Ludl - Ferdinand Faczinek, Frantisek Kloz, Oldrich Nejedly, Vlasta Kopecky, Antonin Puc.
Au marcat: Bodola (63) / Nejedly (81)

65. **ROMÂNIA** - BELGIA 2-1 (1-0)
Amical, **Stadion:** „Principele Carol", București, 10.06.1937
Arbitraj: Augustin Gustav Krist (Cehoslovacia), **Spectatori:** 35.000
ROMÂNIA (Selecţioner: Costel Rădulescu): Mircea David - Rudolf Bürger, Gheorghe Albu (Cap), Vintilă Cossini, Gustav Juhasz, Ladislau Raffinsky - Zoltan Beke, Nicolae Kovacs, Iuliu Baratky, Iuliu Bodola, Gheorghe Popescu I.
BELGIA (Selecţioner: J. Butler): Arnold Badjou - Robert Paverick, Constant Joacim - Pierre Dalem, Emile Stijnen (Cap), Alphonse De Winter - Fernand Buyle, Bernard Voorhoof, Jean Capelle, Raymond Braine, Stanley Vanden Eynde.
Au marcat: Baratky (34 și 79 – pen.) / Voorhoof (87)

66. **ROMÂNIA** - SUEDIA 2-2 (1-2)
Amical, **Stadion:** „Principele Carol", București, 27.06.1937
Arbitraj: John Langenus (Belgia), **Spectatori:** 25.000
ROMÂNIA (Selecţioner: Costel Rădulescu): Mircea David - Rudolf Bürger, Gheorghe Albu (Cap) - Vintilă Cossini, Gustav Juhasz, Ladislau Raffinsky - Ioachim Moldoveanu, Nicolae Kovacs, Iuliu Baratky, Iuliu Bodola, Ștefan Dobay.
SUEDIA: Gustav Sjöberg - Valter Lundgren, Olle Källberg - Erik Almgren, Sven Jacobsson, Kurt Svanström - Gustaf Josefsson, Erik Persson, Sven Jonasson, Lennart Bunke (Cap), Gustav Wetterström.
Au marcat: Baratky (25 și 89 – pen.) / Johansson (29 și 37)

67. POLONIA - **ROMÂNIA** 2-4 (2-3)

Amical, **Stadion:** „LKS", Lodz, 05.07.1937
Arbitraj: Ferenc Klug (Ungaria), **Spectatori:** 22.000
ROMÂNIA (Selecţioner: Costel Rădulescu): Dumitru Pavlovici - Rudolf Bürger, Iacob Felecan - Vintilă Cossini, Gustav Juhasz, Ladislau Raffinsky - Ioachim Moldoveanu, Nicolae Kovacs (Cap), Iuliu Baratky, Iuliu Bodola, Ştefan Dobay.
POLONIA: (Selecţioner Józef Kaluza Selecţioner Marian Spoida): Edward Madejski - Wladyslaw Szczepaniak, Edmund Giemsa - Józef Kotlarczyk (Cap), Jan Karol Wasiewicz, Kajetan Kryszkiewicz - Ryszard Piec, Leonard Piatek, Michal Matyas, Ernest Wilimowski, Gerard Wodarz.
Au marcat: Piatek (2), Matyas (25) / Dobay (13), Baratky (14 și 82), Bodola (18)

68. LITUANIA - **ROMÂNIA** 0-2 (0-1)
Amical, **Stadion:** „Valstybinis", Kaunas, 08.07.1937
Arbitraj: Voldemar Rokks (Estonia), **Spectatori:** 5.000
ROMÂNIA (Selecţioner: Costel Rădulescu): Dumitru Pavlovici - Iacob Felecan, Arcadie Buibaş - Gheorghe Brandabura, Gheorghe Rășinaru (46 Gustav Juhasz), Ladislau Raffinsky - Silviu Ploeșteanu, Ioachim Moldoveanu (46 Nicolae Kovacs), Grațian Sepi II (10 Ionică Bogdan), Iuliu Bodola (Cap), Ștefan Dobay.
LITUANIA (Selecţioner: Karl Ziszd): Bronius Jankauskas - Pranas Grabazius (46 Dizmonas Ilgunas), Vytautas Geleziunas - Antanas Vilimavicius, Romualdas Marcinkus (Cap), Romualdas Nevinskas - Jonas Normantas, Stasys Paberzis, Jonas Paulionis, Ceslovas Sopys (46 Vladas Adomavicius), Juozas Gudelis.
Au marcat: Ionică Bogdan (16), Bodola (86)

69. LETONIA - **ROMÂNIA** 0-0
Amical, **Stadion:** „A.S.K.", Riga, 12.07.1937
Arbitraj: Augustin Gustav Krist (Cehoslovacia), **Spectatori:** 10.000
ROMÂNIA (Selecţioner: Costel Rădulescu): Dumitru Pavlovici - Rudolf Bürger, Iacob Felecan - Gheorghe Brandabura, Gustav Juhasz, Ladislau Raffinsky - Silviu Ploeșteanu, Nicolae Kovacs (Cap), Iuliu Baratky, Iuliu Bodola, Ștefan Dobay.
LETONIA: Janis Bebris - Rudolfs Slavisens, Fricis Laumanis - Aleksandrs Stankus, Ilijas Vestermans, Janis Lidmanis (Cap) - Eriks Raisters, Aleksandrs Vanags, Janis Rozitis, Alberts Seibelis, Fricis Kaneps.

70. ESTONIA - **ROMÂNIA** 2-1 (1-0)
Amical, **Stadion:** „Kadriorus", Tallinn, 14.07.1937
Arbitraj: Augustin Gustav Krist (Cehoslovacia), **Spectatori:** 4.500
ROMÂNIA (Selecţioner: Costel Rădulescu): Dumitru Pavlovici - Rudolf Bürger, Arcadie Buibaş - Gheorghe Brandabura, Gustav Juhasz, Ladislau Raffinsky - Silviu Ploeșteanu, Nicolae Kovacs (Cap), Iuliu Baratky, Iuliu Bodola, Ștefan Dobay.
ESTONIA: Evald Tipner (Cap) - Elmar Tepp, Valter Neeris - Karl-Rudolf Sillak, Egon Parbo (46 Leonhard Kass), Juho Matsalu - Georg Siimenson, Heinrich Uukkivi, Richard Kuremaa, Julius Kaljo, Ralf Veidemann (46 Valkenpert).
Au marcat: Kuremaa (23), Siimenson (80) / Bodola (53)

71. IUGOSLAVIA - **ROMÂNIA** 2-1 (2-0)
Cupa Regelui Carol, **Stadion:** „Belgradski", Belgrad, 08.09.1937
Arbitraj: Augustin Gustav Krist (Cehoslovacia), **Spectatori:** 12.000
ROMÂNIA (Selecţioner: Costel Rădulescu): Robert Sadowski - Lazăr Sfera, Iacob Felecan - Vintilă Cossini, Gustav Juhasz, Ladislau Raffinsky - Silviu Bindea, Alexandru Schwartz, Iuliu Baratky, Iuliu Bodola, Ștefan Dobay.
IUGOSLAVIA (Selecţioner: Svetozar Popovic): Franjo Glaser - Bernard Higl, Jozo Matosic - Antun Pautogolacnik, Ivan Gajer, Miroslav Kokotovic - Aleksandar Tirnanic, Djordje Vujadinovic, August Lesnik, Milan Antolkovic, Dobrivoje Zecevic.
Au marcat: Vujadinovic (20), Lesnik (28) / Baratky (62)

72. **ROMÂNIA** - IUGOSLAVIA 0-1 (0-1)
Cupa „Edvard Benes" (Cupa Țărilor Vecine), **Stadion:** „A.N.E.F.", București, 08.05.1938
Arbitraj: Pal von Hertzka (Ungaria), **Spectatori:** 35.000

ROMÂNIA (Selecţioner: Alexandru Săvulescu): Nicolae Iordăchescu (46 Dumitru Pavlovici) - Rudolf Bürger, Vasile Chiroiu - Vintilă Cossini, Gustav Juhasz, Gheorghe Brandabura - Silviu Bindea, Nicolae Kovacs, Iuliu Bodola (Cap), Iulian Prassler, Traian Iordache.
IUGOSLAVIA (Selecţioner: Svetozar „Kika" Popovic): Franjo Glaser - Bernard Higl, Ernest Dubac - Gustav Lehner, Zvonko Jazbec, Miroslav Kokotovic - Vilim Sipos, Milan Antolkovic, Frane Matosic III, Aleksandar Tomasevic, Mladen Saric.
A marcat: F.Matosic III (28)

73. **ROMÂNIA** - CUBA 3-3 (1-1,2-2)
Campionatul Mondial, **Stadion** „Chapou", Toulouse, 05.06. 1938
Arbitraj: Giuseppe Scarpi (Italia), **Spectatori:** 10.000
ROMÂNIA (Selecţioner: Alexandru Săvulescu): Dumitru Pavlovici - Rudolf Bürger, Vasile Chiroiu - Vintilă Cossini, Gheorghe Rășinaru, Ladislau Raffinsky - Silviu Bindea, Nicolae Kovacs (Cap), Iuliu Baratky, Iuliu Bodola, Ștefan Dobay.
CUBA (Selecţioner: Jose Tapia): Benito Carvajales - Jacinto Barquin, Manuel Chorens (Cap) - Joaquin Arias „Bolero", José Antonio Rodriguez „Bolillo", Pedro Manuel Berges - Jose Magrina, Tomas Fernandez, Hector Socorro, Juan Tunas, Mario Sosa.
Au marcat: Bindea (30), Baratky (90), Dobay (106) / Socoro (45 și 103), Magrina (85)

74. **ROMÂNIA** - CUBA 1-2 (1-0)
Campionatul Mondial, **Stadion:** „Chapou", Toulouse, 09.06.1938
Arbitraj: Alfred Birlem (Germania), **Spectatori:** 7.000
ROMÂNIA (Selecţioner: Alexandru Săvulescu): Robert Sadowski - Rudolf Bürger, Iacob Felecan - Andrei Bărbulescu, Gheorghe Rășinaru, Ladislau Raffinsky - Ionică Bogdan, Ioachim Moldoveanu, Iuliu Baratky, Iulian Prassler, Ștefan Dobay.
CUBA (Selecţioner: Jose Tapia): Juan Ayra - Jacinto Barquin, Manuel Chorens (Cap) - Joaquin Arias „Bolero", José Antonio Rodriguez „Bolillo", Pedro Manuel Berges - Jose Magrina, Tomas Fernandez, Hector Socorro, Juan Tunas, Mario Sosa.
Au marcat: Dobay (39) / Socoro (51), Fernandez (71)

75. IUGOSLAVIA - **ROMÂNIA** 1-1 (1-0)
Cupa „Edvard Benes" (Cupa Țărilor Vecine), **Stadion:** „Belgradski", Belgrad, 06.09.1938
Arbitraj: Peko Bauwens (Germania), **Spectatori:** 10.000
ROMÂNIA (Selecţioner: Liviu Iuga): Mircea David - Rudolf Bürger, Gheorghe Albu (Cap) - Vintilă Cossini, Rudolf Kotormany, Rudolf Demetrovici - Silviu Bindea, Ionică Bogdan, Iuliu Baratky, Iuliu Bodola, Ștefan Dobay.
IUGOSLAVIA (Selecţioner: Svetozar Popovic): Franjo Glaser - Slavko Zagorac, Jozo Matosic - Mihalj Kecskes, Zvonko Jazbek, Miroslav Kokotovic - Vilim Sipos, August Lesnik, Aleksandar Petrovic, Milan Antolkovic, Jan Podhradski.
Au marcat: Petrovic (42) / Bindea (69)

76. **ROMÂNIA** - GERMANIA 1-4 (0-1)
Amical, **Stadion:** „A.N.E.F.", București, 25.09.1938
Arbitraj: Mika Popovic (Iugoslavia), **Spectatori:** 30.000
ROMÂNIA (Selecţioner: Liviu Iuga): Mircea David - Lazăr Sfera, Gheorghe Albu (Cap) - Vintilă Cossini, Vasile Gain, Rudolf Demetrovici - Cornel Orza, Silviu Ploeșteanu, Iuliu Baratky, Iuliu Bodola, Ștefan Dobay.
GERMANIA: Rudolf Raftl - Hans Appel, Willibald Schmaus - Franz Wagner, Hans Mock (Cap), Stefan Skoumal - Hans Biallas, Wilhelm Hahnemann, Josef Stroh, Helmut Schön, Hans Pesser.
Au marcat: Schön (17), Stroh (51), Albu (61 - autogol), Pesser (77) / Orza (81)

77. CEHOSLOVACIA - **ROMÂNIA** 6-2 (2-2)
Cupa „Edvard Benes" (Cupa Țărilor Vecine), **Stadion:** „Sparta", Praga, 04.12.1938
Arbitraj: Generoso Dattilo (Italia), **Spectatori:** 18.000
ROMÂNIA (Selecţioner: Liviu Iuga): Mircea David - Rudolf Bürger, Gheorghe Albu - Vintilă Cossini, Alfred Eisenbeisser, Zoltan Szaniszlo - Silviu Bindea, Silviu Ploeșteanu, Iuliu Baratky, Iuliu Bodola (Cap), Cornel

Orza.
CEHOSLOVACIA (Selecţioner: Josef Meissner): Karel Burkert - Josef Kost'áek, Ferdinand Daucik - Karel Prucha, Jaroslav Boucek, Vlasta Kopecky - Jan Ríha, Karel Senecky, Josef Bican, Josef Ludl, Oldrich Nejedly.
Au marcat: Bican (28,49,61 și 81), Ludl (38), Kopecky (76) / Baratky (25), Bodola (26)

78. **ROMÂNIA** - IUGOSLAVIA 1-0 (0-0)
Cupa Regelui Carol al II-lea, **Stadion:** „A.N.E.F.", București, 07.05.1939
Arbitraj: Giuseppe Scarpi (Italia), **Spectatori:** 25.000
ROMÂNIA (Selecţioner: Liviu Iuga): Dumitru Pavlovici - Rudolf Bürger, Lazăr Sfera - Vintilă Cossini, Alfred Eisenbeisser, Rudolf Demetrovici - Cornel Orza, Silviu Ploeșteanu, Adalbert Marksteiner, Iuliu Bodola (Cap), Ștefan Dobay.
IUGOSLAVIA (Selecţioner: Bosko Simonovic): Franjo Glaser 30 (Ljubomir Lovric) - Sime Milutin, Jozo Matosic - Petar Manola, Zvonimir Pozega, Gustav Lehner - Vilim Sipos, Djordje Vujadinovic (Cap), August Lesnik, Frane Matosic, Miroslav Kokotovic.
A marcat: Dobay (88)

79. **ROMÂNIA** - LETONIA 4-0 (1-0)
Amical, **Stadion:** „Venus", București, 18.05.1939
Arbitraj: Maximilian Sznajder (Polonia), **Spectatori:** 14.000
ROMÂNIA (Selecţioner: Liviu Iuga): Dumitru Pavlovici - Rudolf Bürger, Lazăr Sfera - Vintilă Cossini, Gustav Juhasz, Rudolf Demetrovici - Cornel Orza, Nicolae Reuter, Iuliu Bodola (Cap), Adalbert Marksteiner, Ștefan Dobay.
LETONIA: Janis Bebris - Peteris Lauks, Fricis Laumanis - Sergeys Magers, Eriks Petersons, Janis Lidmanis (Cap) - Eriks Raisters, Janis Rozitis, Alberts Seibelis, Fricis Kaneps, Vaclavs Borduszko.
Au marcat: Bodola (41 și 83), Dobay (56), Laumanis (76 - autogol)

80. **ROMÂNIA** - ANGLIA 0-2 (0-1)
Amical, **Stadion:** „A.N.E.F.", București, 24.05.1939
Arbitraj: John Langenus (Belgia), **Spectatori:** 40.000
ROMÂNIA (Selecţioner: Liviu Iuga): Dumitru Pavlovici - Rudolf Bürger, Lazăr Sfera - Vintilă Cossini, Gustav Juhasz, Rudolf Demetrovici - Cornel Orza, Silviu Ploeșteanu, Iuliu Bodola (Cap), Nicolae Reuter, Ștefan Dobay.
ANGLIA (Selecţioner: Thomas Whittacker): Victor Robert Woodley - Charles George Male (Cap), William Walter Morris - Joseph Mercer, Stanley Cullis, Wilfred Copping - Frank Henry Broome, Leonard Arthur Goulden, Thomas Lawton, Donald Welsh, Leslie George Smith.
Au marcat: Goulden (10), Welsh (52)

81. **ROMÂNIA** - ITALIA 0-1 (0-1)
Amical, **Stadion:** „A.N.E.F.", București, 11.06.1939
Arbitru Alois Beranek (Germania), **Spectatori:** 40.000
ROMÂNIA (Selecţioner: Liviu Iuga): Dumitru Pavlovici - Iosif Slivăţ, Iosif Lengheriu - Vintilă Cossini, Gustav Juhasz, Ion Lupaș - Cornel Orza, Nicolae Reuter, Iuliu Baratky, Iuliu Bodola (Cap), Ștefan Dobay.
ITALIA (Commissario unico Vittorio Pozzo): Aldo Olivieri - Alfredo Foni, Pietro Rava, Aldo Campatelli, Michele Andreolo, Ugo Locatelli - Amedeo Biavati, Mario Perazzolo, Silvio Piola, Giuseppe Meazza (Cap), Gino Colaussi.
A marcat: Colaussi (32)

82. **ROMÂNIA** - UNGARIA 1-1 (0-0)
Amical, **Stadion:** „A.N.E.F.", București, 20.10.1939
Arbitraj: Generoso Dattilo (Italia), **Spectatori:** 25.000
ROMÂNIA (Selecţioner: Virgil Economu): Dumitru Pavlovici - Lazăr Sfera (Cap), Alexandru Negrescu - Vintilă Cossini, Gheorghe Rășinaru, Ion Lupaș - Ilie Oană, Francisc Spielmann, Nicolae Reuter, Iuliu Bodola, Ionică Bogdan.
UNGARIA (Selecţioner: Dénes Ginzery): Géza Boldizsár - Lajos Korányi, Sándor Biró - Sándor Pázmándi, Béla Sárosi III, István Szalay - Mihály Kincses, György Sárosi, Ferenc Kolláth, Gyula Zsengellér, Mátyás Toth

III.
Au marcat: Spielmann (78) / Toth (74)

83. **ROMÂNIA** - IUGOSLAVIA 3-3 (2-2)
Cupa Dunării, **Stadion:** „A.N.E.F.", București, 31.03.1940
Arbitraj: Lajos Rubint (Ungaria), **Spectatori:** 35.000
ROMÂNIA (Selecţioner: Virgil Economu): Justin Apostol - Lazăr Sfera (Cap), Iacob Felecan - Vintilă Cossini, Gheorghe Răşinaru, Ion Lupaş - Silviu Bindea, Ion Mihăilescu, Iuliu Baratky, Ionică Bogdan, Gheorghe Popescu I.
IUGOSLAVIA (Selecţioner: Bosko Simonovic): Ljubomir Lovric - Djordje Stojiljkovic, Ernest Dubac - Gustav Lehner (Cap), Prvoslav Dragicevic, Petar Manola, Aleksandar Tirnanic, Aleksandar Petrovic, Vojin Bozovic, Svetislav Valjarevic, Milorad Nikolic.
Au marcat: Bindea (25 și 67), Baratky (44) / Valjarevic (12 și 60), Bozovic (41)

84. ITALIA - **ROMÂNIA** 2-1 (0-0)
Amical, „Stadio Nazionale del Partid Nazionale Fascisto", Roma, 14.04.1940
Arbitraj: Alois Beranek (Germania), **Spectatori:** 25.000
ROMÂNIA (Selecţioner: Virgil Economu): Mircea David - Lazăr Sfera (Cap), Iosif Lengheriu - Vintilă Cossini, Gustav Juhasz, Ion Lupaş - Silviu Bindea, Ion Mihăilescu, Iuliu Baratky, Nicolae Reuter, Gheorghe Popescu I.
ITALIA (Commissario unico: Vittorio Pozzo): Aldo Olivieri - Mario Pagoto, Secondo Ricci - Ugo Locatelli, Renato Olmi, Aldo Campatelli - Amedeo Biavati, Silvio Piola (Cap), Sergio Bertoni, Attilio Demaria, Carlo Reguzzoni.
Au marcat: Biavatti (60), Piola (78) / Baratky (47)

85. UNGARIA - **ROMÂNIA** 2-0 (0-0)
Cupa Dunării, **Stadion:** „Ullöi", Budapesta, 19.05.1940
Arbitraj: Mika Popovic (Iugoslavia), **Spectatori:** 20.000
ROMÂNIA (Selecţioner: Virgil Economu): Mircea David - Lazăr Sfera (Cap), Iosif Lengheriu - Vintilă Cossini, Gustav Juhasz, Rudolf Demetrovici - Silviu Bindea, Francisc Spielmann, Iuliu Baratky, Nicolae Reuter, Gheorghe Popescu I.
UNGARIA (Selecţioner: Dénes Ginzery): Gyula Csikos - László Pákozdi, Béla Sárosi, Gyulá Polgár - Sándor Király, János Dudás - Mihály Kincses, György Sárosi, Géza Toldi, Sándor Harangozó, László Gyetvai.
Au marcat: Sárosi (67), Gyetvai (73)

86. GERMANIA - **ROMÂNIA** 9-3 (4-0)
Amical, **Stadion:** „Riederwald", Frankfurt am Main, 14.07.1940
Arbitraj: Raffaele Scorzzoni (Italia), **Spectatori:** 40.000
ROMÂNIA (Selecţioner: Virgil Economu): Mircea David - Iosif Slivăţ, Iosif Lengheriu - Ioachim Moldoveanu, Gustav Juhasz, Ion Lupaş - Cornel Orza, Silviu Ploeşteanu, Iuliu Baratky (Cap), Nicolae Reuter, Ionică Bogdan.
GERMANIA: Alexander Martinek - Paul Janes (Cap), Alfons Moautogol - Andreas Kupfer, Kurt Krüger, Albin Kitzinger - Ernst Plener, Wilhelm Hahnemann, Fritz Walter, Hans Fiederer, Willi Artl.
Au marcat: Plener (16 și 59), Hahnemann (19 și 26), Walter (33,76 și 81), Fiederer (58 și 63) / Baratky (53 – pen. și 79), Ploeşteanu (70)

87. IUGOSLAVIA - **ROMÂNIA** 1-2 (1-1)
Cupa Dunării și Cupa Regelui Mihai I, **Stadion:** „Belgradski", Belgrad, 22.09.1940 **Arbitraj:** Generoso Dattilo (Italia), **Spectatori:** 12.000
ROMÂNIA (Selecţioner: Liviu Iuga): Mircea David - Iosif Slivăţ, Iosif Lengheriu - Nicolae Simatoc, Gheorghe Răşinaru, Ion Lupaş - Sever Coracu, Silviu Ploeşteanu (Cap), Gheorghe Constantinescu-Grecu, Ionică Bogdan, Gheorghe Popescu I.
IUGOSLAVIA (Selecţioner: Bosko Simonovic) - Franjo Glaser - Djordje Stojiljkovic, Jozo Matosic - Petar Manola, Prvoslav Dragicevic, Gustav Lehner - Zvonimir Cimermancic, Svetislav Valjarevic, Milan Rajlic, Aleksandar Petrovic, Franja Velker.
Au marcat: Petrovic (17) / Gheorghe Popescu I (41), Ionică Bogdan (51)

88. **ROMÂNIA** - GERMANIA 1-4 (0-3)
Amical, **Stadion:** „A.N.E.F.", București, 01.06.1941
Arbitraj: Bizic (Slovacia), **Spectatori:** 40.000
ROMÂNIA (Selecţioner: Petre Steinbach): Dumitru Pavlovici - Lazăr Sfera (Cap), Iosif Lengheriu - Vintilă Cossini, Nicolae Simatoc, Ioachim Moldoveanu - Silviu Bindea, Silviu Ploeșteanu, Sonny Niculescu, Bazil Marian, Ionică Bogdan.
GERMANIA: Hans Klodt - Paul Janes (Cap), Willi Billmann - Andreas Kupfer, Hans Rohde, Albin Kitzinger - Ernst Lehner, Fritz Walter, Franz Binder, Ernst Willimowski, Stanislaus Kobierski.
Au marcat: Niculescu (88) / Willimowski (5 și 67), Walter (26), Kobyerski (33)

89. **ROMÂNIA** - SLOVACIA 3-2 (2-1)
Amical, **Stadion:** „A.N.E.F.", București, 12.10.1941
Arbitraj: Generoso Dattilo (Italia), **Spectatori:** 15.000
ROMÂNIA (Selecţioner: Petre Steinbach): Robert Sadowski - Iosif Lengheriu, Alexandru Negrescu - Ion Șiclovan, Gheorghe Rășinaru (35 Gheorghe Constantinescu-Grecu), Ioachim Moldoveanu - Silviu Bindea (Cap), Silviu Ploeșteanu, Kostas Humis, Bazil Marian, Ionică Bogdan.
SLOVACIA: (Selecţioner S. Priboj): Theodor Reimann - Anton Ujvári, L'udovit Rado - Ervin Kovác, Tomas Porubsky, Ludevid Biro - Francisek Bolcek, Josef Bielek (66 Jozef Luknár), Jan Arpás, Josef Kuchár, Josef Dubovsky.
Au marcat: Humis (29), Bindea (44 și 50) / Kuchár (15), Bolcek (58)

90. GERMANIA - **ROMÂNIA** 7-0 (1-0)
Amical, **Stadion:** „Hindenburg", Beuthen, 16.08.1942
Arbitraj: Mohler (Slovacia), **Spectatori:** 50.000
ROMÂNIA (Selecţioner: Petre Steinbach): Dumitru Pavlovici - Iacob Felecan, Alexandru Negrescu - Nicolae Simatoc (16 Sonny Niculescu), Ioan Wetzer, Ioachim Moldoveanu - Silviu Bindea (Cap), Bazil Marian, Gheorghe Constantinescu-Grecu, Traian Iordache, Ionică Bogdan.
GERMANIA: Helmut Jahn - Paul Janes (Cap), Karl Miller - Andreas Kupfer, Wilhelm Sold, Albert Sing - Herbert Burdenski, Karl Decker, Fritz Walter, Ernst Willimowski, August Klingler.
Au marcat: Walter (44,49,55 și 82), Klinger (60), Decker (70), Willimowski (85)

91. SLOVACIA - **ROMÂNIA** 1-0 (1-0)
Amical, **Stadion:** „Tehelne pole", Bratislava, 23.08.1942
Arbitraj: Fink (Germania), **Spectatori:** 20.000
ROMÂNIA (Selecţioner: Petre Steinbach): Dumitru Pavlovici (Cap) - Iacob Felecan, Alexandru Negrescu - Nicolae Simatoc, Alexandru Drăgan, Ioachim Moldoveanu - Ionică Bogdan, Bazil Marian, Gheorghe Constantinescu-Grecu, Ion Mihăilescu, Traian Iordache.
SLOVACIA (Selecţioner: Ferdinand Daucik) - Theodor Reimann (Molnár) - Vladimir Venglár, Ludovit Rado - Ervin Kovac, Tomas Porubsky, Chodák - Francisek Bolcek, Anton Malatinsky, Stefan Biro, Jozef Luknár, Podhradsky.
A marcat: Bolcek (15)

92. **ROMÂNIA** – CROAŢIA 2-2 (1-2)
Amical, **Stadion:** „A.N.E.F.", București, 11.10.1942
Arbitraj: Todor Atanasov (Bulgaria), **Spectatori:** 12.000
ROMÂNIA (Selecţioner: Petre Steinbach): Dumitru Pavlovici (Cap) - Ioachim Moldoveanu, Alexandru Negrescu - Gheorghe Constantinescu-Grecu, Alexandru Drăgan (Ioan Wetzer), Ion Lupaș - Marius Beraru (Bazil Marian), Ion Mihăilescu, Radu Florian, Ștefan Filotti, Ionică Bogdan.
CROIATIA: Zvonko Monsider - Miroslav Brozovic, Ernest Dubac - Miroslav Kokotovic (Eibek), Ivan Jazbinsek, Puksek - Zvonimir Cimermancic, Franjo Velfl, Ratko Kacijan, Slavko Kodrnja, Milan Antolkovic, Branko Plese.
Au marcat: Cimermancic (9), Velfl (18) / R.Florian (28), Ionică Bogdan (65)

93. **ROMÂNIA** - SLOVACIA 2-2 (1-0)

Amical, **Stadion:** „Giulești", București, 13.06.1943
Arbitraj: Todor Atanasov (Bulgaria), **Spectatori:** 15.000
ROMÂNIA (Selecţioner: Emerich Vogl): Mircea David (Cap) - Iacob Felecan, Ioachim Moldoveanu - Gheorghe Constantinescu Grecu, Alexandru Mari, Ioan Wetzer (Ion Lupaș) - Iosif Kovacs, Bazil Marian, Gheorghe Popescu, Kostas Humis, Vasile Naciu (40 Ștefan Filotti).
SLOVACIA (Selecţioner naţional: Zavodski): Theodor Reimann - Vanák, Stankovic - Josef Bielek, Tomas Porubsky, T.Kovac (Anton Malatinsky) - Francisek Bolcek, Jan Arpás, Jozef Balázi, Venutti, Milan Danko.
Au marcat: B. Marian (12), I.Kovacs (48) / Balázi (50), Bolcek (88)

94. UNGARIA - **ROMÂNIA** 7-2 (5-2)
Amical, **Stadion:** „Ullöi", Budapesta, 30.09.1945
Arbitraj: Pál Hertzka (Ungaria), **Spectatori:** 35000
ROMÂNIA (Selecţioner: Emerich Vogl): Aurel Boros - Remus Ghiuriţan (46 Iuliu Farkas), Gheorghe Băcuţ - Iosif Ritter, Vasile Ion, Nicolae Simatoc - Francisc Fabian, Bazil Marian (Cap), Francisc Spielmann (46 Ladislau Incze II), Iosif Petschovski, Nicolae Reuter.
UNGARIA (Selecţioner: Tibor Gallowits): Gyula Csikos - Ferenc Rudas, Sándor Biró - Béla Sárosi III, Sándor Szücs, Károly Lakat - Vilmos Sipos, Nándor Hidegkuti, Gyula Zsengellér, Ferenc Puskás, István Nyers.
Au marcat: Hidegkuti (8 și 87), Puskás (15 și 69), Zsengellér (25), Rudas (32 – pen.), Nyers (33) / Fabian (20), Petschovski (40)

95. BULGARIA - **ROMÂNIA** 2-2 (2-1)
Cupa Balcanică, **Stadion:** „Qemal Stafa", Tirana, 08.10.1946
Arbitraj: Marjan Matosic (Iugoslavia), **Spectatori:** 20.000
ROMÂNIA (Selecţioner: Colea Vâlcov): Gheorghe Lăzăreanu - Iosif Ritter, Alexandru Negrescu (Cap) - Nicolae Simatoc, Francisc Mészáros, Iosif Petschovski - Iosif Fabian II, Bazil Marian, Nicolae Reuter, Eugen Iordache, Mátyás Tóth III.
BULGARIA (Selecţioner: Todor Konov): Simeon Kostov - Stoian Ormandjiev, Stoiu Nedialkov, Ivan Radoev - Liubomir Petrov, Traicho Petkov - Aleksandr Popov, Stefan Bojkov, Bojin Laskov, Vasil Spasov, Krum Milev (Cap).
Au marcat: Negrescu (6 - autogol), Milev (22) / Reuter (40), Tóth III (88)

96. IUGOSLAVIA - **ROMÂNIA** 1-2 (1-1)
Cupa Balcanică, **Stadion:** „Qemal Stafa", Tirana, 11.10.1946
Arbitraj: Zlatarev (Bulgaria), **Spectatori:** 25.000
ROMÂNIA (Selecţioner: Colea Vâlcov): Gheorghe Lăzăreanu - Iosif Ritter, Alexandru Negrescu (Cap) - Nicolae Simatoc, Francisc Mészáros, Gheorghe Băcuţ - Iosif Fabian II, Nicolae Reuter, Francisc Spielmann, Iosif Petschovski, Mátyás Tóth.
IUGOSLAVIA (Selecţioneri: Milorad Arsenijevic, Aleksandr Tirnanic): Franjo Sostaric - Miroslav Brozovic, Dragutin Lojen - Zlatko Cajkovski, Ivan Horvat, Aleksandar Atanackovic - Franjo Rupnik, Frane Matosic, Franjo Velfl, Stjepan Bobek, Kiril Simonovski.
Au marcat: Simonovski (42) / Reuter (18), Fabian II (24)

97. ALBANIA - **ROMÂNIA** 1-0 (0-0)
Cupa Balcanică, **Stadion:** „Qemal Stafa", Tirana, 13.10.1946
Arbitraj: Marjan Matosic (Iugoslavia), **Spectatori:** 20.000
ROMÂNIA (Selecţioner: Colea Vâlcov): Gheorghe Lăzăreanu - Iosif Ritter, Alexandru Negrescu (Cap) - Nicolae Simatoc, Francisc Mészáros, Iosif Petschovski - Iosif Fabian II, Bazil Marian, Francisc Spielmann, Nicolae Reuter, Sever Coracu.
ALBANIA: Pozelli - Muhamet Dibra, Sllave Llambi, Rexhep Spahiu - Bimo Fakja, Besim Fagu - Aristidh Parapani, Qamil Teliti, Loro Boriçi, Vasif Biçaku, Pal Mirashi.
A marcat: Teliti (54)

98. ALBANIA - **ROMÂNIA** 0-4 (0-1)
Campionatul Balcanic și al Europei Centrale, **Stadion:** „Qemal Stafa", Tirana, 25.05.1947
Arbitraj: Arpad Kamarassy (Ungaria), **Spectatori:** 20.000

ROMÂNIA (Selecţioner: Colea Vâlcov): Gheorghe Lăzăreanu - Iosif Ritter, Caius Novac - Gheorghe Băcuţ, Alexandru Mari, Iosif Petschovski - Iuliu Farkas, Bazil Marian, Iosif Kovacs, Nicolae Dumitrescu III (46 Jack Moisescu), Nicolae Reuter (Cap).
ALBANIA: A.Bonati (Pozelli) - Muhamet Dibra, Besim Fagu, Sakiqi - Sllave Llambi, Bimo Fakja - Aristidh Parapani, Vasif Biçaku, Loro Boriçi, Skender Begeja, Z.Barbullushi.
Au marcat: Farkas (29,69 și 79), I.Kovacs (49)

99. **ROMÂNIA** - IUGOSLAVIA 1-3 (1-2)
Campionatul Balcanic și al Europei Centrale, **Stadion:** „Giulești", București, 22.06.1947
Arbitraj: Imre Molnár (Ungaria), **Spectatori:** 25.000
ROMÂNIA (Selecţioner: Colea Vâlcov): Stanislav Konrad (71 Valentin Stănescu) - Constantin Marinescu (62 Ion Mihăilescu), Zoltan Farmati - Gheorghe Băcuţ, Alexandru Mari, Iosif Ritter - Iuliu Farkas, Bazil Marian, Iosif Kovacs, Iosif Stibinger, Nicolae Reuter (Cap).
IUGOSLAVIA (Selecţioneri Milorad Arsenijevic, Aleksandar Tirnanic): Zvonko Monsider - Miroslav Brozovic (Cap), Branko Stankovic - Zlatko Cajkovski, Vladimir Firm, Aleksandar Atanackovic - Prvoslav Mihailovic, Frane Matosic, Jovan Jezerkic, Stjepan Bobek, Kiril Simonovski.
Au marcat: Farkas (42) / Bobek (37 și 56), Jezerkic (39)

100. BULGARIA - **ROMÂNIA** 2-3 (0-1)
Campionatul Balcanic și al Europei Centrale, **Stadion:** „Iunak", Sofia, 06.07.1947
Arbitraj: Marian Matancic (Iugoslavia), **Spectatori:** 25.000
ROMÂNIA (Selecţioner: Colea Vâlcov): Valentin Stănescu - Iosif Ritter, Zoltan Farmati - Gheorghe Băcuţ, Adalbert Páll, Ion Șiclovan - Iuliu Farkas, Bazil Marian (Cap), Francisc Spielmann, Iosif Petschovski, Nicolae Dumitrescu III.
BULGARIA (Selecţioner: Ivan Radoev): Simeon Kostov (Apostol Sokolov) - Stoian Ormandjev, Stoiu Nedialkov, Ivan Dimcev - Traicho Petkov, Liubomir Petrov - Aleksandr Popov (46 Vuciko Iordanov), Stefan Bojkov, Krum Milev, Vasil Spasov, Trendafil Stankov.
Au marcat: Stankov (47), Iordanov (82) / Băcuţ (38), Petschovski (59), B. Marian (61)

JOCURILE 101 - 200, 19 iulie 1947 – 24 mai 1967

101. POLONIA - **ROMÂNIA** 1-2 (0-1)
Amical, **Stadion:** „Wojska Polskiego", Varșovia, 19.07.1947
Arbitraj: Jaroslav Vlcek (Cehoslovacia) , **Spectatori:** 30.000
ROMÂNIA (Selecţioner: Colea Vâlcov): Valentin Stănescu - Ioan Drăgan, Zoltan Farmati - Gheorghe Băcuţ, Adalbert Páll, Ion Șiclovan - Iuliu Farkas, Bazil Marian (Cap), Francisc Spielmann, Eugen Iordache, Nicolae Dumitrescu III (46 Florea Fătu)
POLONIA (Selecţioner: Henryk Reyman, Selecţioner: Waclaw Kuchar): Walter Brom - Stanislaw Flanek, Antoni Barwinski - Edward Jablonski (Cap), Tadeusz Parpan, Marian Jablonski - Wladislaw Giergiel, Mieczyslaw Gracz, Tadeusz Swicarz (25 Gerard Cieslik), Zygmunt Kulavik, Marian Czachor.
Au marcat: Cieslik (53) / Spielmann (3 și 61)

102. **ROMÂNIA** - CEHOSLOVACIA 2-6 (1-3)
Amical, **Stadion:** „Giulești", București, 21.09.1947
Arbitraj: Maximilian Sznajder (Polonia), **Spectatori:** 20.000
ROMÂNIA (Selecţioneri: Francisc Ronay și Emerich Vogl): Valentin Stănescu - Iosif Ritter, Zoltan Farmati - Gheorghe Băcuţ, Alexandru Mari, Ion Mihăilescu - Adalbert Kovacs, Nicolae Reuter (Cap) (46 Nicolae Dumitrescu III), Francisc Spielmann, Iosif Petschovski, Ștefan Filotti.
CEHOSLOVACIA (Selecţioner: Pichler Selecţioner: Fadrhonc): Karel Kopecky - Karel Senecky, Michal Vican, Josef Vedral - Jozef Balázi, Josef Karel - Vaclav Kokstein, Ladislav Kubala, Jaroslav Cejp, Jan Riha, Géza Simansky.
Au marcat: Kubala (8 și 73), Cejp (17 și 25), Simansky (70 și 79) / Spielmann (45), Dumitrescu III (59)

103. **ROMÂNIA** - UNGARIA 0-3 (0-2)
Campionatul Balcanic și al Europei Centrale, **Stadion:** „Giulești", București, 12.10.1947 **Arbitraj:** Milenko Podubski (Iugoslavia), **Spectatori:** 25.000
ROMÂNIA (Selecţioner: Francisc Ronai): Valentin Stănescu - Iosif Ritter, Iuliu Darok - Ion Mihăilescu, Constantin Marinescu, Iosif Petschovski - Iuliu Farkas (Ladislau Incze), Bazil Marian (Cap), Francisc Spielmann, Ștefan Filotti, Nicolae Dumitrescu III.
UNGARIA (Selecţioner: Tibor Gallowits Selecţioner: Gustav Sebes): Gyula Grosics - Ferenc Rudas, Mihály Nagymarosi, Mihály Kispéter - József Bozsik, György Marik - Béla Egresi, Nándor Hidegkuti, Ferenc Szusza, Ferenc Puskás, Mátyás Tóth III.
Au marcat: Egressy (22), Puskás (38 și 83)

104. **ROMÂNIA** - POLONIA 0-0
Amical, **Stadion:** „Giulești", București
Arbitraj: Arpád Kamarássy (Ungaria), **Spectatori:** 6.000
ROMÂNIA (Selecţioner: Francisc Ronai): Robert Sadowski - Iosif Ritter, Iuliu Darok - Gheorghe Băcuţ, Constantin Marinescu, Ion Șiclovan - Ladislau Incze (56-68 Adalbert Kovacs), Bazil Marian (Cap), Gheorghe Vaczi (46 Ladislau Bonyhadi), Francisc Spielmann, Nicolae Dumitrescu III. Incze a revenit în teren în minutul 68
POLONIA (Selecţioner: Karol Bergtal, Czeslaw Krug, Andrzej Przeworski, Selecţioner: Waclaw Kuchar): Henryk Skromny - Jan Wlodarczik, Antoni Barwinski - Henryk Gajdzik, Tadeusz Parpan (Cap), Edward Brzozowski - Tadeusz Hautogolendorf (46 Stanislaw Baran), Mieczyslaw Gracz, Henryk Spodzieja (20-22 Zygmunt Kulawik), Gerard Cieslik, Maksymilian Baranski (81 Tadeusz Hautogolendorf).

105. **ROMÂNIA** - ALBANIA 0-1 (0-0)
Campionatul Balcanic și al Europei Centrale, **Stadion:** „Giulești", București, 02.05.1948
Arbitraj: Dmitri Stoianov (Bulgaria), **Spectatori:** 20.000
ROMÂNIA (Selecţioneri: Colea Vâlcov și Petre Steinbach): Robert Sadowski (81 Alexandru Marky) - Moise Vass, Zoltan Farmati - Gheorghe Băcuţ, Adalbert Páll, Iosif Petschovski - Adalbert Kovacs, Bazil Marian, Ladislau Bonyhadi, Iosif Stibinger, Petru Bădeanţu.
ALBANIA (Selecţioner: Adem): Pozelli - Muhamet Dibra, Rexhep Spahiu - Sllave Llambi, Besim Fagu, Bimo Fakja - Aristidh Parapani, B.Kavaja, Loro Boriçi, Vasif Biçaku, Pal Mirashi.
A marcat: Mirashi (63)

106. UNGARIA - **ROMÂNIA** 9-0 (2-0)
Campionatul Balcanic și al Europei Centrale, **Stadion:** „Ujpest", Budapesta, 06.06.1948
Arbitraj: Mlinaric (Iugoslavia), **Spectatori:** 50.000
ROMÂNIA (Selecţioner: Petre Steinbach): Alexandru Marky - Iosif Ritter, Zoltan Farmati - Gheorghe Băcuţ, Adalbert Pall, Iosif Petschovski - Ladislau Incze, Bazil Marian, Ladislau Bonyhadi, Andrei Mercea (Carol Bartha), Nicolae Dumitrescu III .
UNGARIA (Selecţioner: Tibor Gallowits): Geza Henni (József Károlyi) - Ferenc Rudas, Mihály Kispéter, József Kónya - József Bozsik, József Zakariás, Béla Egresi, Sándor Kocsis, József Mészáros, Ferenc Puskás, Mátyas Toth III.
Au marcat: Meszaros (30 și 46), Egresi (43,61 și 72), Puskás (58 și 82), Kocsis (67 și 85)

107. **ROMÂNIA** - BULGARIA 3-2 (1-2)
Campionatul Balcanic și al Europei Centrale, **Stadion:** „Giulești", București, 20.06.1948 **Arbitraj:** Lázló Szigeti (Ungaria), **Spectatori:** 20.000
ROMÂNIA (Selecţioner: Iuliu Baratky): Traian Ionescu - Constantin Marinescu, Moise Vass - Iosif Ritter, Gheorghe Petrescu, Ion Mihăilescu - Iuliu Farkas, Mihai Flamaropol, Andrei Rădulescu (Carol Bartha), Eugen Iordache, Nicolae Dumitrescu III.
BULGARIA (Selecţioner: Liubomir Angelov): Simeon Kostov - Stoian Ormandjiev, Stoiu Nedialkov, Panaiot Velev (15 Boris Apostolov) - Traicio Petkov, Nikola Ivanov - Borislav Tzvetkov, Vasil Spasov, Krum Milev (Cap), Trendafil Stankov, Petar Argirov.
Au marcat: Farkas (22 și 71 – pen.), Dumitrescu III (78) / Tzvetkov (14), Argirov (15)

108. **ROMÂNIA** - CEHOSLOVACIA 2-1 (1-0)
Campionatul Balcanic și al Europei Centrale, **Stadion:** „Giulești", București, 04.07.1948 **Arbitraj:** Maximilian Sznajder (Polonia), **Spectatori:** 20.000
ROMÂNIA (Selecţioner: Iuliu Baratky): Traian Ionescu - Constantin Marinescu, Zoltan Farmati - Iosif Ritter, Gheorghe Petrescu, Ion Mihăilescu - Iuliu Farkas, Andrei Mercea (63 Mihai Flamaropol), Carol Bartha, Eugen Iordache, Nicolae Dumitrescu III. CEHOSLOVACIA (Selecţioner: Daucik): Vlastimil Havlicek (79 Karel Capek) - Stanislav Kocourek, Karel Senecky - Ladislav Koubek, Jiri Trnka, Zdenek Vlk - Ladislav Hlavácek, Antonin Rygr, Anton Malatinsky (Oldrich Menclík), Václav Srsen, L'udovit Dubovsky.
Au marcat: Iordache (22), C.Bartha (90 – pen.) / Menclík (77)
Eliminat: Iordache (82)

109. POLONIA - **ROMÂNIA** 0-0
Campionatul Balcanic și al Europei Centrale, **Stadion:** „Ruch", Chorzow, 10.10.1948
Arbitraj: Jaroslav Vlcek (Cehoslovacia), **Spectatori:** 50.000
ROMÂNIA (Selecţioner: Iuliu Baratky): Traian Ionescu (20 Justin Apostol) - Constantin Marinescu, Zoltan Farmati - Gheorghe Băcuţ, Iosif Ritter, Ion Mihăilescu - Carol Bartha, Andrei Mercea, Andrei Rădulescu, Eugen Iordache, Nicolae Dumitrescu III (46 Ilie Oană).
POLONIA (Selecţioner: Czeslaw Krug, Selecţioner: Waclaw Kuchar): Henryk Skromny - Henryk Janduda, Antoni Barwinski - Tadeusz Wasko, Tadeusz Parpan (Cap), Henryk Gajdzik - Jan Przecherka, Mieczyslaw Gracz, Józef Kohut (46 Henryk Spodzieja), Gerard Cieslik, Zdzislaw Mordarski.

110. **ROMÂNIA** - UNGARIA 1-5 (0-1)
Campionatul Balcanic și al Europei Centrale, **Stadion:** „Republicii", București, 24.10.1948 **Arbitraj:** Iaroslav Vlcek Cehoslovacia), **Spectatori:** 40.000
ROMÂNIA (Selecţioner: Iuliu Baratky): Justin Apostol - Constantin Marinescu, Zoltan Farmati - Gheorghe Băcuţ, Iosif Ritter, Ion Mihăilescu (Cap) - Carol Bartha, Iosif Petschovski, Andrei Rădulescu, Anton Fernbach Ferenczi (2 Gheorghe Bodo), Eugen Iordache.
UNGARIA (Selecţioner: Tibor Gallowits): Gyula Grosics (58 György Tóth) - Gyula Lóránt, János Börzsei, Sándor Balautogolh (Cap), József Bozsik, József Zakariás - Béla Egresi, Nándor Hidegkuti (László Kubala), Ferenc Deák, Ferenc Puskás, Mátyas Tóth III.
Au marcat: Petschovski (77) / Puskás (44,64 și 83), Deák (49 și 68)

111. **ROMÂNIA** - POLONIA 2-1 (2-0)
Amical, **Stadion:** „Republicii", București, 08.05.1949
Arbitraj: György Dankó (Ungaria), **Spectatori:** 35.000
ROMÂNIA (Selecţioneri: Coloman Braun, Emerich Vogl, Colea Vâlcov): Aurel Boroș (75 Traian Ionescu) - Iosif Ritter, Zoltan Farmati - Gheorghe Bodo, Constantin Marinescu, Gheorghe Băcuţ - Ștefan Filotti, Bazil Marian, Alexandru „Guţă" Tănase, Iosif Petschovski, Eugen Iordache (46 Carol Bartha).
POLONIA (Selecţioner: Mieczyslaw Szymkowiak, Selecţioner: Waclaw Kuchar): Jerzy Jurowicz (Cap) - Wladyslaw Gedlek, Henryk Janduda - Edward Brzozowski, Mieczyslaw Tarka, Czeslaw Suszczyk - Zdzislaw Mordarsky, Mieczyslaw Gracz, Marian Lacz, Gerard Cieslik (14 Jerzy Krasowka), Józef Mamon.
Au marcat: Petschovski (5 și 31) / Mamon (64)

112. CEHOSLOVACIA - **ROMÂNIA** 3-2 (2-2)
Amical, **Stadion:** „Strahov", Praga, 22.05.1949
Arbitraj: Andor Dorogy (Ungaria), **Spectatori:** 55.000
ROMÂNIA (Selecţioner: Colea Vâlcov): Traian Ionescu - Ion Mihăilescu, Zoltan Farmati - Gheorghe Bodo, Iosif Ritter (Cap) (23 Constantin Marinescu), Gheorghe Băcuţ - Ion Lungu, Francisc Spielmann, Gheorghe Vaczi, Iosif Petschovski, Ștefan Filotti.
CEHOSLOVACIA (Selecţioner: Çambal): Václav Morávek - Stanislav Kocourek, Jozef Marko, Jiri Rubás (33 Frantisek Stepan) - Jiri Trnka, Vlastimil Pokorny - Ladislav Hlaváçek, Emil Pazicky, Josef Bican (Cap), Vlastimil Preis, Géza Simansky.
Au marcat: Pazicky (22), Simansky (32 și 46) / Vaczi (16), Lungu (25)

113. **ROMÂNIA** - ALBANIA 1-1 (1-0)
Amical, **Stadion:** „Republicii", București, 23.10.1949
Arbitraj: György Dankó (Ungaria), **Spectatori:** 40.000
ROMÂNIA (Selecţioner: Coloman Braun): Ion Voinescu - Constantin Marinescu, Zoltan Farmati - Gheorghe Bodo, Alexandru Apolzan, Gheorghe Băcuţ - Carol Bartha, Ion Lungu, Gheorghe Vaczi (46 Iuliu Farkas), Iosif Petschovski (Cap), Ștefan Filotti.
ALBANIA: Qamil Vogli - Muhamet Dibra, Xhevdet Shaqiri - Rexhep Spahiu, Sllave Llambi, B.Kavaja - Aristidh Parapani, Zinhi Gjinali, Loro Boriçi (Cap), Vasif Biçaku, Qamil Teliti.
Au marcat: Petschovski (23) / Teliti (50)

114. ALBANIA - **ROMÂNIA** 1-4 (0-2)
Amical, Syadion: „Quemal Stafa", Tirana, 29.11.1949
Arbitraj: Ferenc Palasti (Ungaria), **Spectatori:** 40.000
ROMÂNIA (Selecţioner Colea Vâlcov): Carol Szekely (11 Petre Ivan) - Alexandru Apolzan, Ion Mihăilescu (Cap) - Ladislau Zilahi, Constantin Marinescu, Iosif Petschovski - Ion Lungu, Ștefan Filotti, Gheorghe Vaczi, Eugen Iordache, Petre Moldoveanu.
ALBANIA: Qamil Vogli - Besim Borici, Xhevdet Shaqiri - Rexhep Spahiu, Sllave Llambi, B.Kavaja 10 (46 Curani) - Aristidh Parapani, Zinhi Gjinali, Loro Boriçi (Cap), Vasif Biçaku, Pal Mirashi.
Au marcat: Lungu (22 și 57), Vaczi (33), Filotti (68) / Mirashi (50)

115. POLONIA - **ROMÂNIA** 3-3 (2-1)
Amical, **Stadion** „Olimpijski", Wroclaw, 14.05.1950
Arbitraj: Sándor Harangozó (Ungaria), **Spectatori:** 60.000
ROMÂNIA (Selecţioner: Gheorghe Albu): Alexandru Marky - Alexandru Apolzan, Adalbert Pall (46 Ion Mihăilescu), Zoltan Farmati - Ladislau Zilahi, Gheorghe Băcuţ - Ion Lungu (Cap), Andrei Mercea, Gheorghe Vaczi, Eugen Iordache, Petre Moldoveanu (46 Gheorghe Bodo).
POLONIA (Selecţioner: Mieczyslaw Szymkowiak Selecţioner: Ryszard Koncewicz): Jerzy Jurowicz (46 Henryk Skromny) - Wladyslaw Gedlek, Zygfryd Sloma, Antoni Barwinski (Cap), Czeslaw Suszczyk, Teodor Wieczorek, Józef Kohut, Stanislaw Baran, Gerard Cieslik, Hen-ryk Bozek, Ignacy Dybala (24 Mieczyslaw Gracz).
Au marcat: Cieslik (18,25 și 76) / Mercea (15), Vaczi (47), Bodo (65)

116. **ROMÂNIA** - CEHOSLOVACIA 1-1 (0-0)
Amical, **Stadion** „Republicii", București, 21.05.1950
Arbitraj: Ferenc Palasti (Ungaria), **Spectatori:** 40.000
ROMÂNIA (Selecţioneri: Emerich Vogl, Colea Vâlcov, Gheorghe Albu): Alexandru Marky - Ion Mihăilescu (Cap), Zoltan Farmati - Ladislau Zilahi, Alexandru Apolzan, Gheorghe Băcuţ - Ion Lungu, Gheorghe Bodo, Gheorghe Vaczi, Gavril Serfözö, Eugen Iordache.
CEHOSLOVACIA (Selecţioner: Tovara): Vlastimil Havlícek - Oldrich Menclík, Michal Vican, Anton Krásnohorsky - Anton Malatinsky, Zdenek Vlk, Josef Kvapil, Vladimir Bouzek, Ladislav Kares (46 Viktor Tegelhof), Jiri Zdársky, Vlastimil Preis.
Au marcat: Bodo (66) / Zdársky (88)

117. **ROMÂNIA** - ALBANIA 6-0 (5-0)
Amical, **Stadion:** „Republicii", București, 08.10.1950
Arbitraj: Iaroslav Vlcek (Cehoslovacia), **Spectatori:** 40.000
ROMÂNIA (Selecţioneri: Emerich Vogl, Coloman Braun): Ion Voinescu - Florian Ambru, Alexandru Apolzan, Zoltan Farmati - Mihai Flamaropol, Gheorghe Băcuţ - Ștefan Filotti, Andrei Mercea, Andrei Rădulescu (46 Gavril Serfözö), Iosif Petschovski (Cap), Ioan Suru 1.
ALBANIA (Selecţioner: Ludovik Jakova): Qamil Vogli - Muhamet Dibra, Sllave Llambi - Xhevdet Shaqiri, Rexhep Spahiu, Sabri Peqini (46 Karanxha) - Aristidh Parapani, Zinhi Gjinali, Loro Boriçi, Skender Jareci, Hamdhi Bakalli.
Au marcat: Petschovski (10 și 18), A.Rădulescu (13 și 41), Mercea (15), Suru (80)

118.CEHOSLOVACIA - **ROMÂNIA** 2-2 (1-1)
Amical, **Stadion:** „ATK Strahov", Praga, 20.05.1951
Arbitraj: György Dankó (Ungaria), **Spectatori:** 50.000
ROMÂNIA (Selecţioneri: Emerich Vogl, Coloman Braun): Ion Voinescu - Vasile Zavoda II II, Alexandru Apolzan, Zoltan Farmati - Mihai Flamaropol (46 Gheorghe Băcuţ 19), Tiberiu Bone (71 Gavril Serfözö) - Petre Moldoveanu, Francisc Zavoda I, Gheorghe Vaczi, Iosif Petschovski (Cap), Ştefan Filotti.
CEHOSLOVACIA (Selecţioner: Zenisek, Tovara): Václáv Morávek - Vladimír Venglár, Jirí Trnka, Anton Krásnohorsky - Anton Malatínsky, Frantisek Ipser - Ladislav Hlavácek, Ota Hemele, Jaroslav Cejp (86 Emil Pazicky), Jirí Zd'ársky (75 Vladimir Bouzek), Zdenek Vlk.
Au marcat: Cejp (16), Vlk (61) / Vaczi (40 şi 73)

119. **ROMÂNIA** - CEHOSLOVACIA 3-1 (1-0)
Amical, **Stadion:** „Republicii", Bucureşti, 11.05.1952
Arbitraj: Janos Posa Polaretzki (Ungaria), **Spectatori:** 45.000
ROMÂNIA (Selecţioneri: Emerich Vogl, Coloman Braun): Ion Voinescu - Vasile Zavoda II II, Iosif Kovacs, Zoltan Farmati (22 Guido Fodor) - Gheorghe Băcuţ, Gavril Serfözö - Tudor Paraschiva, Gheorghe Bodo (73 Titus Ozon), Gheorghe Vaczi, Iosif Petschovski (Cap), Petre Moldoveanu.
CEHOSLOVACIA (Selecţioner: Bohumil Musil): Alois Jonák - Alexandr Markusek, Ladislav Koubek, Anton Krásnohorsky (Cap) - Vladimir Recek, Frantisek Fecko (84 Jozef Gögh) - Arnost Pazdera (65 Svatopluk Pluskal), Anton Moravcík, Milos Stádler, Viliam Jakubcík, Karol Dobay.
Au marcat: Paraschiva (9), Serfözö (80), Ozon (90) / Pluskal (84)

120. **ROMÂNIA** - POLONIA 1-0 (0-0)
Amical, **Stadion:** „Republicii", Bucureşti, 25.05.1952
Arbitraj: Jaroslav Vlcek (Cehoslovacia), **Spectatori:** 40.000
ROMÂNIA (Selecţioner: Gheorghe Popescu): Ion Voinescu (84 Aurel Crîsnic) - Gheorghe Băcuţ, Iosif Kovacs, Florian Marinescu - Ştefan Balint (Andrei Mercea), Gavril Serfözö - Tudor Paraschiva, Gheorghe Bodo, Gheorghe Vaczi (46 Titus Ozon), Iosif Petschovski (Cap), Petre Moldoveanu.
POLONIA (Selecţioner: Michal Matys): Tomasz Stefaniszyn (54 Edward Szymkowiak) - Henryk Bartyla, Roman Korynt, Hubert Banisz - Józef Mamon, Zdzislaw Bieniek - Kazimierz Trampisz, Edward Jankowski, Oskar Brajter, Czeslaw Rajtar, Rudolf Patkolo.
A marcat: Paraschiva (49)

121. UNGARIA - **ROMÂNIA** 2-1 (1-0)
Turneul Olimpic, faza finală, **Stadion:** „Kupitaa", Turku, 15.07.1952
Arbitraj: Nikolai Latîşev (U.R.S.S.), **Spectatori:** 12.000
ROMÂNIA (Selecţioner: Gheorghe Popescu): Ion Voinescu - Vasile Zavoda II II, Iosif Kovacs, Zoltan Farmati - Valeriu Călinoiu, Gavril Serfözö - Tudor Paraschiva, Eugen Iordache, Titus Ozon, Iosif Petschovski (Cap), Ioan Suru.
UNGARIA (Selecţioner: Gusztáv Sebes): Gyula Grosics - Jenö Dalnoki, Gyula Lóránt, Mihály Lantos - Imre Kovács, József Bozsik - László Budai, Sándor Kocsis, Nándor Hidegkuti, Ferenc Puskás, Zoltán Czibor
Au marcat: Czibor (22), Kocsis (74), Suru (85)

122. **ROMÂNIA** – R.D. GERMANIA 3-1 (3-1)
Amical, **Stadion:** „Republicii", Bucureşti, 26.10.1952
Arbitraj: Frantisek Fronczik (Polonia), **Spectatori:** 40.000
ROMÂNIA (Selecţioner: Gheorghe Popescu): Ion Voinescu - Vasile Zavoda II II, Alexandru Apolzan (85 Iosif Kovacs), Zoltan Farmati - Valeriu Călinoiu, Gavril Serfözö - Tudor Paraschiva, Titus Ozon (66 Nicolae Roman), Gheorghe Vaczi, Iosif Petschovski, Ştefan Filotti.
R.D.G. (Selecţioner: Willi Oelgardt, Kurt Vorkauf) Wolfgang Klank - Karl-Heinz Wohlfahrt, Werner Eilitz - Horst Scherbaum (Cap), Herbert Schoen, Georg Rosbigalle - Günter Schröter, Karl Schnieke, Günter Imhoff (58 Heinz Fröhlich), Werner Welzel, Achim Speth.
Au marcat: Vaczi (23, 32 şi 48) / Schnieke (24)

123. CEHOSLOVACIA - **ROMÂNIA** 2-0 (0-0)

Preliminariile Campionatului Mondial, **Stadion** „Strachov", Praga, 14.06.1953
Arbitraj: Janos Posa-Polaretzki (Ungaria), **Spectatori:** 50.000
ROMÂNIA (Selecţioner: Gheorghe Popescu): Ion Voinescu - Gheorghe Băcuţ, Alexandru Apolzan, Zoltan Farmati - Valeriu Călinoiu, Gavril Serfözö - Tudor Paraschiva, Nicolae Nicușor Dumitru, Gheorghe Vaczi, Iosif Petschovski (Cap), Ștefan Filotti (46 Eugen Iordache).
CEHOSLOVACIA (Selecţioner: Luka, Borhy, Musil): Imrich Stacho - Frantisek Safránek, Ján Karel, Ladislav Novák - Jirí Trnka, Frantisek Ipser - Bozin Laskov, Ladislav Práda, Emil Pazicky, Jaroslav Borovicka (46 Josef Crha), Zdenek Vlk.
Au marcat: Pazicky (54), Vlk (69)

124. **ROMÂNIA** - BULGARIA 3-1 (2-0)
Preliminariile Campionatului Mondial, **Stadion:** „Republicii", București, 28.06.
Arbitraj: Waldemar Schulz (R.D.G.), **Spectatori:** 45.000
ROMÂNIA (Selecţioner: Gheorghe Popescu): Ion Voinescu - Vasile Zavoda II II, Alexandru Apolzan (Cap), Zoltan Farmati - Valeriu Călinoiu, Gavril Serfözö - Iosif Szökö, Nicolae Nicușor Dumitru, Alexandru Ene I, Iosif Petschovski, Iuliu Kiss.
BULGARIA (Selecţioneri: Stoian Ormandjiev și Krum Milev): Apostol Sokolov - Kiril Rakarov, Manol Manolov, Boris Apostolov - Stefan Bojkov (Cap), Atanas Tzanov - Dimitar Milanov, Ivan Kolev, Panaiot Panaiotov, Petar Argirov (46 Krum Ianev), Dobromir Tașkov.
Au marcat: Petschovski (20 – pen.,30), A.Ene (82) / Tașkov (53)

125. BULGARIA - **ROMÂNIA** 1-2 (1-1)
Preliminariile Campionatului Mondial, **Stadion:** „Vasil Levski", Sofia, 11.10.1953
Arbitraj: Andor Dorogy (Ungaria), **Spectatori:** 40.000
ROMÂNIA (Selecţioner: Gheorghe Popescu): Costică Toma - Adalbert Androvits, Alexandru Apolzan, Iosif Szökö - Valeriu Călinoiu, Gheorghe Băcuţ - Titus Ozon (46 Ștefan Onisie), Iosif Petschovski (Cap), Alexandru Ene I, Gavril Serfözö, Ioan Suru.
BULGARIA (Selecţioner: Stoian Ormandjiev): Apostol Sokolov - Kiril Rakarov, Manol Manolov, Boris Apostolov - Stefan Bojkov (Cap), Gavril Stoianov - Krum Ianev, Georgi Dimitrov, Dobromir Tashkov, Ivan Kolev, Petar Argirov.
Au marcat: Kolev (28) / Serfözö (27), Călinoiu (52)

126. **ROMÂNIA** - CEHOSLOVACIA 0-1 (0-1)
Preliminariile Campionatului Mondial, **Stadion:** „23 August", București, 25.10.1953
Arbitraj: Gerhard Schulz (R.D.G.), **Spectatori:** 100.000
ROMÂNIA (Selecţioner: Gheorghe Popescu): Florea Birtașu - Adalbert Androvits, Alexandru Apolzan (Cap), Iosif Szökö - Ștefan Onisie, Gheorghe Băcuţ (76 Nicolae Nicușor Dumitru) - Iosif Petschovski, Valeriu Călinoiu, Alexandru Ene I, Gavril Serfözö, Ioan Suru.
CEHOSLOVACIA (Selecţioner: Karol Borhy): Bretislav Dolejsí (Imrich Stacho) - Frantisek Safránek, Jiri Hledík, Ladislav Novák - Jiri Trnka, Tadeás Kraus - Jan Hertl, Ota Hemele, Ladislav Kacáni, Josef Crha, Zdenek Vlk (80 Anton Moravcik).
A marcat: Safranek (29)

127. R.D. GERMANIA - **ROMÂNIA** 0-1 (0-1)
Amical, **Stadion:** „Walter Ulbricht", Berlin, 08.05.1954
Arbitraj: Jaroslav Vlcek (Cehoslovacia) , **Spectatori:** 90.000
ROMÂNIA (Selecţioner: Gheorghe Popescu): Costică Toma - Vasile Zavoda II (71 Traian Ivănescu), Alexandru Apolzan, Iosif Szökö - Valeriu Călinoiu, Gavril Serfözö - Francisc Zavoda I (67 Nicolae Tătaru I), Nicolae Nicușor Dumitru, Alexandru Ene I, Titus Ozon, Ioan Suru.
R.D.G. (Selecţioneri: Fritz Gödicke, Johannes Siegert): Günther Busch - Werner Eilitz, Hernert Schoen, Erhard Bauer - Horst Scherbaum (Cap), Horst Franke (46 Johannes Schöne) - Karl-Heinz Holze, Karl Wolf (55 Horst Assmy), Günter Schröter, Lothar Meyer, Günther Wirth.
A marcat: Ozon (37)

128. UNGARIA - **ROMÂNIA** 5-1 (3-1)

Amical, „Nép**Stadion**", Budapesta, 19.09.1954
Arbitraj: Methodey Charouzek (Cehoslovacia), **Spectatori:** 30.000
ROMÂNIA (Selecţioner: Gheorghe Popescu): Costică Toma - Vasile Zavoda II II, Alexandru Apolzan, Gheorghe Băcuţ - Valeriu Călinoiu, Gavril Serfözö - Ilie Gârleanu (46 Tudor Paraschiva), Nicolae Nicușor Dumitru, Titus Ozon, Stere Zeană (72 Valeriu Neagu), Ioan Suru.
UNGARIA (Kap: Gusztáv Sebes): Gyula Grosics (74 Tibor Komáromi) - Jenö Buzánszky, Gyula Lóránt 30 (78 Pál Varhidi), Mihály Lantos - József Bozsik, Antal Kotász - József Tóth (30 László Budai), Sándor Kocsis, Nándor Hidegkuti, Ferenc Puskás (Cap), Máté Fenyvesi.
Au marcat: Kocsis (21 și 34), Hidegkuti (43 și 53), Budai II (67) / Ozon (22)

129. **ROMÂNIA** - POLONIA 2-2 (1-0)
Amical, **Stadion:** „23 August", București, 29.05.1955
Arbitraj: Nikolai Balakin (U.R.S.S.), **Spectatori:** 80.000
ROMÂNIA (Selecţioner: Gheorghe Popescu): Costică Toma - Vasile Zavoda II II, Adalbert Androvits (Cap), Iosif Szökö - Valeriu Călinoiu, Daniel Peretz (87 Gheorghe Toma) - Ioan Suciu (65 Nicolae Tătaru I), Nicolae Nicușor Dumitru, Titus Ozon, Nicolae Georgescu, Ioan Suru.
POLONIA (Selecţioneri: Ryszard Konczewicz, Artur Woznjak): Edward Szymkowiak - Horst Mahseli, Roman Korynt, Jerzy Wozniak, Czeslaw Suszczyk, Edmund Zientara - Henryk Kempny (72 Henryk Alszer), Lucjan Brychczy, Gerard Cieslik (Cap), Ernest Pol (46 Stanislaw Hachorek), Krzysztof Baszkiewicz.
Au marcat: Ozon (9), Georgescu (76) / Hachorek (65), Cieslik (67)

130. NORVEGIA - **ROMÂNIA** 0-1 (0-1)
Amical, **Stadion:** „Ulleval", Oslo, 12.06.1955
Arbitraj: Wolf Karni (Finlanda), **Spectatori:** 25.000
ROMÂNIA (Selecţioner: Gheorghe Popescu): Florea Birtașu - Gheorghe Pahonţu, Alexandru Apolzan, Iosif Szökö - Valeriu Călinoiu, Daniel Peretz - Nicolae Tătaru I, Iosif Petschovski (Cap), Titus Ozon, Nicolae Georgescu, Ioan Suru.
NORVEGIA (Selecţioner: Hann): Willy Aronsen - Arne Bakker, Boye Harry Karlsen - Arne Legernes (Cap), Thorbjörn Svenssen, Svein Bergersen - Harald Hennum, Ove Odegaard, Arne Kotte, Henry Johannesen, Harry Kure.
A marcat: Ozon (15)

131. SUEDIA - **ROMÂNIA** 4-1 (2-0)
Amical, **Stadion:** „Ullevi", Göteborg, 15.06.1955
Arbitraj: Helge Anderssen (Danemarca), **Spectatori:** 23.266
ROMÂNIA (Selecţioner: Gheorghe Popescu): Florea Birtașu - Gheorghe Pahonţu, Alexandru Apolzan, Iosif Szökö - Valeriu Călinoiu, Daniel Peretz - Gheorghe Ene, Iosif Petschovski (Cap), Titus Ozon, Nicolae Georgescu, Ioan Suru.
SUEDIA: Karl Svensson - Lennart Samuelsson, Orvar Bergmark - Sven-Ove Svensson, Bengt Gustavsson, Sigvar Parling - Kurt Hamrin, Gösta Löfgren, Stig Isgren, Osten Stal, Sylve Bengtsson.
Au marcat: Bengtsson (2), Hamrin (15 și 72 – pen.), O.Svensson (67 – pen.), Georgescu (75)

132. **ROMÂNIA** – R.D. GERMANIA 2-3 (2-1)
Amical, **Stadion:** „23 August", București, 18.09.1955
Arbitraj: Sandor Harangozó (Ungaria), **Spectatori:** 100.000
ROMÂNIA (Selecţioner: Gheorghe Popescu): Ion Voinescu - Vasile Zavoda II II, Adalbert Androvits (Cap), Iosif Szökö - Valeriu Călinoiu, Daniel Peretz - Vichentie Birău (Nicolae Mihai), Iosif Petschovski, Titus Ozon, Nicolae Georgescu, Ioan Suru.
R.D.G. (Selecţioner: Janos Gyarmati (Ungaria) și Kurt Vorkauf): Karl-Heinz Spickenagel - Gerhard Schaller, Bringfried Müller, Gerhard Marotzke, Karl Wolf, Siegfried Wolf - Horst Assmy, Günter Schröter (Cap), Willy Tröger, Heinz Lemanczyk (62 Rolf Fritsche), Günther Wirth.
Au marcat: Georgescu (7), Suru (28) / Wirth (15), Tröger (80 și 90)

133. **ROMÂNIA** - BELGIA 1-0 (0-0)
Amical, **Stadion:** „23 August", București, 28.09.1955

Arbitraj: Martin Macko (Cehoslovacia), **Spectatori:** 100.000
ROMÂNIA (Selecţioner: Gheorghe Popescu): Ion Voinescu - Gheorghe Pahonţu, Adalbert Androvits (Cap), Iosif Szökö - Valeriu Călinoiu, Gheorghe Băcuţ - Vasile Copil, Nicolae Nicușor Dumitru, Titus Ozon, Nicolae Georgescu, Nicolae Mihai (43 Ioan Suru).
BELGIA (Selecţioneri: Vandewijer, Arthur Ceuleers): Léopold Gernaey - Marcel Dries, Louis Carré, Alfons Van Brandt - Constant Huysmans, Vic Mees - Sebastien Jacquemijns, François Degelas, Rik Coppens, Jef Mermans (Cap), Richard Orlans.
A marcat: Georgescu (70)

134. **ROMÂNIA** - BULGARIA 1-1 (1-0)
Amical, **Stadion:** „23 August", București, 09.10.1955
Arbitraj: Erich Steiner (Austria), **Spectatori:** 70.000
ROMÂNIA (Selecţioner: Gheorghe Popescu): Costică Toma - Gheorghe Pahonţu, Adalbert Androvits, Iosif Szökö - Valeriu Călinoiu, Gheorghe Băcuţ - Vasile Copil, Nicolae Nicușor Dumitru, Titus Ozon, Nicolae Georgescu, Ioan Suru.
BULGARIA (Selecţioneri: G. Pacedjiev, Krum Milev): Iordan Iosifov - Kiril Rakarov, Manol Manolov, Milcho Goranov - Stefan Bojkov (Cap), Petar Patev - Dimitar Milanov, Stefan Stefanov, Panaiot Panaiotov, Ivan Kolev, Georgi Dimitrov.
Au marcat: Georgescu (32), Panaiotov (82)

135. IUGOSLAVIA - **ROMÂNIA** 0-1 (0-0)
Amical, **Stadion** „J.N.A.", Belgrad, 22.04.1956
Arbitraj: Giorgio Bernardi (Italia), **Spectatori:** 45.000
ROMÂNIA (Selecţioner: Gheorghe Popescu): Ion Voinescu (35 Costică Toma) - Vasile Zavoda II II, Alexandru Apolzan (Cap), Iosif Szökö - Ștefan Onisie, Tiberiu Bone - Gheorghe Cacoveanu, Francisc Zavoda I, Ion Alecsandrescu, Nicolae Georgescu, Nicolae Tătaru I (60 Gheorghe Constantin).
IUGOSLAVIA (Selecţioner: Aleksandar Tirnanic): Vladimir Beara - Bruno Belin, Ivan Horvat, Tomislav Crnkovic - Rajko Mitic, Vujadin Boskov - Tihomir Autogolnjanov (62 Zdravko Rajkov), Milos Milutinovic, Bernard Vukas (Cap), Stjepan Bobek (36 Sava Antic), Branko Zebec.
A marcat: Cacoveanu (83)

136. **ROMÂNIA** - SUEDIA 0-2 (0-1)
Amical, **Stadion:** „23 August", București, 17.06.1956
Arbitraj: Karoly Balla (Ungaria), **Spectatori:** 80.000
ROMÂNIA (Selecţioner: Gheorghe Popescu): Ion Voinescu - Vasile Zavoda II II, Alexandru Apolzan (Cap), Ion Neacșu - Ștefan Onisie, Tiberiu Bone - Vasile Copil, Gheorghe Constantin (67 Ioan Suciu), Titus Ozon, Francisc Zavoda I (42 Nicolae Georgescu), Nicolae Tătaru I.
SUEDIA (Selecţioner: Josef Stroch): Arne Arvidsson - Ake Johansson, Sven Axbom - Sven-Ove Svensson, Bengt Gustavsson (Cap), Sigvar Parling - Bengt Berndtsson, Gösta Löfgren, Nils Ake Sandell, Henry Thillberg, Gösta Sandberg.
Au marcat: Thillberg (32), Johansson (57)

137. **ROMÂNIA** - NORVEGIA 2-0 (2-0)
Amical, **Stadion:** „23 August", București, 28.06.1956
Arbitraj: Borce Nedelkovskim (Iugoslavia), **Spectatori:** 60.000
ROMÂNIA (Selecţioner: Gheorghe Popescu): Costică Toma (53 Ion Voinescu) - Ion Neacșu, Adalbert Androvits (Cap), Valeriu Soare - Ștefan Onisie, Tiberiu Bone - Ion Zaharia, Gheorghe Constantin (77 Nicolae Georgescu), Iacob Olaru, Francisc Zavoda I, Zoltan David (70 Nicolae Tătaru I).
NORVEGIA (Selecţioner: Lewin Roun): Asbjörn Hansen - Arne Bakker (78 Reidar Kristiansen), Edgar Falch, Arne Legernes, Thorbjörn Svenssen (Cap) (46 Boye Harry Karlsen) - Thor Hernes - Arne Kotte, Gunnar Dybwad, Knut Sandengen, Per Tideman, Tore Nilsen (54 Willy Olsen).
Au marcat: Zaharia (36), David (44)

138. BULGARIA - **ROMÂNIA** 2-0 (0-0)
Amical, **Stadion:** „Vasil Levski", Sofia, 10.09.1956

Arbitraj: Basile Diamantopoulos (Grecia), **Spectatori:** 40.000
ROMÂNIA (Selecţioner: Gheorghe Popescu): Costică Toma - Gheorghe Băcuţ, Octavian Brînzei, Ion Neacșu - Ștefan Onisie, Daniel Peretz - Gheorghe Cacoveanu, Gheorghe Constantin, Titus Ozon, Anton Munteanu (Alexandru Ene I), Nicolae Mihai (Ștefan Filotti).
BULGARIA (Selecţioner: Stoian Ormandjiev): Georgi Naidenov - Kiril Rakarov, Manol Manolov, Georgi Vasilev - Stefan Bojkov (Cap), Nikola Kovachev - Dimitar Milanov, Georgi Dimitrov (Todor Diev), Panaiot Panaiotov, Ivan Kolev, Krum Ianev.
Au marcat: Milanov (53), Ianev (85)

139. BELGIA - **ROMÂNIA** 1-0 (1-0)
Amical, **Stadion:** „Heysel", Bruxelles, 26.05.1957
Arbitraj: Alfred Bond (Anglia), **Spectatori:** 23.452
ROMÂNIA (Selecţioner: Gheorghe Popescu): Costică Toma - Vasile Zavoda II II, Alexandru Apolzan, Ion Neacșu - Valeriu Călinoiu, Tiberiu Bone - Gheorghe Cacoveanu, Gheorghe Constantin, Alexandru Ene I, Titus Ozon, Nicolae Tătaru I.
BELGIA (Selecţioner: Vandewijer): André Vanderstappen - Théo Van Rooy, Jan Nelissen, Jacques Culot - Vic Mees (Cap), André Van Herpe - André Piters, Paul Van den Berg, Rik Coppens, Denis Houf, Richard Orlans.
A marcat: Vandenberg (40)

140. URSS - **ROMÂNIA** 1-1 (0-0)
Amical, **Stadion:** „Lujniki", Moscova, 01.06.1957
Arbitraj: Sten Ahlner (Suedia), **Spectatori:** 100.000
ROMÂNIA (Selecţioner: Gheorghe Popescu): Costică Toma - Vasile Zavoda II II, Alexandru Apolzan, Ion Neacșu - Valeriu Călinoiu, Tiberiu Bone - Vasile Anghel, Gheorghe Constantin, Alexandru Ene I, Titus Ozon, Nicolae Tătaru I.
URSS (Selecţioner: Gavril Kachalin): Lev Iașin - Mihail Autogoloniok, Konstantin Krijevski, Boris Kuznețov - Iuri Voinov, Igor Netto (Cap) - Boris Tatușin, Anatoli Isaev, Eduard Strelțov, Valentin Ivanov, Vladimir Rîjkin (65 German Apuhtin).
Au marcat: Strelţov (78) / Ene I (51)

141. GRECIA - **ROMÂNIA** 1-2 (1-1)
Preliminariile Campionatului Mondial, **Stadion:** " Panathinaikos", Atena, 16.06.1957 **Arbitraj:** Dean Harzic (Franța), **Spectatori:** 18.000
ROMÂNIA (Selecţioner: Gheorghe Popescu): Costică Toma - Vasile Zavoda II II, Alexandru Apolzan, Ion Neacșu - Valeriu Călinoiu, Tiberiu Bone - Vasile Anghel, Gheorghe Constantin, Alexandru Ene I, Titus Ozon, Nicolae Tătaru I.
GRECIA: Stafis Tsanaktsis - Takis Papoulidis, Kostas Linoxilakis (Cap), Sotiris Aggelopoulos - Kostas Polihroniou, Babis Kotridis - Grafas, Kostas Nestoridis, Hlias Yfantis, Antonis Dermatis, Vaggelis Panakis.
Au marcat: Panakis (29) / A.Ene (15), Ozon (78)

142. **ROMÂNIA** - IUGOSLAVIA 1-1 (0-0)
Preliminariile Campionatului Mondial, **Stadion:** „23 August", București, 29.09.1957
Arbitraj: Alfred Grill (Austria), **Spectatori:** 100.000
ROMÂNIA (Selecţioner: Gheorghe Popescu): Ion Voinescu - Vasile Zavoda II II, Alexandru Apolzan (Cap), Ion Neacșu - Valeriu Călinoiu, Tiberiu Bone - Gheorghe Ene, Iosif Petschovski, Alexandru Ene I, Titus Ozon, Vasile Anghel.
IUGOSLAVIA (Selecţioner: Aleksandar Tirnanic): Vladimir Beara - Bruno Belin, Tomislav Crnkovic, Dobroslav Krstic - Branko Zebec, Vujadin Boskov (Cap) - Zdravko Rajkov, Rajko Mitic, Milos Milutinovic, Muhamed Mujic, Ilijas Pasic.
Au marcat: Mujic (52) / A.Ene (78)

143. **ROMÂNIA** - GRECIA 3-0 (0-0)
Preliminariile Campionatului Mondial, **Stadion:** „23 August", București, 03.11.1957
Arbitraj: Pierre Schwinté - Maurice Bondon, André Miel (toţi din Franța), **Spectatori:** 100.000
ROMÂNIA (Selecţioner: Gheorghe Popescu): Ion Voinescu - Vasile Zavoda II II, Octavian Brânzei, Ion

Neacșu - Valeriu Călinoiu, Tiberiu Bone - Gheorghe Cacoveanu, Iosif Petschovski, Ion Alecsandrescu, Francisc Zavoda I, Nicolae Tătaru I.
GRECIA: Savvas Theodoridis - Elias Rosidis (Cap), Kostas Linoxilakis, Sotiris Aggelopoulos - Takis Papoulidis, Babis Kotridis - Andreas Stamatiadis, Savvas Papazautogollou, Kostas Nestoridis, Kostas Polihroniou, Vangelis Panakis.
Au marcat: Petschovski (51 – pen.), Tătaru I (64), Cacoveanu (67)

144. IUGOSLAVIA - **ROMÂNIA** 2-0 (0-0)
Preliminariile Campionatului Mondial, **Stadion:** „J.N.A.", Belgrad, 17.11.1957
Arbitraj: Fritz Seipelt - Friedrich Mayer, Karl Keiner (toţi din Austria), **Spectatori:** 55.000
ROMÂNIA (Selecţioner: Gheorghe Popescu): Costică Toma - Vasile Zavoda II II, Ion Panait, Ion Neacșu - Valeriu Călinoiu, Tiberiu Bone, Gheorghe Cacoveanu, Iosif Petschovski, Ion Alecsandrescu, Francisc Zavoda I, Nicolae Tătaru I.
IUGOSLAVIA (Selecţioner: Aleksandar Tirnanic): Vladimir Beara - Vasilije Sijakovic, Dobroslav Krstic, Tomislav Crnkovic - Vujadin Boskov, Tomislav Kaloperovic - Aleksandar Petakovic, Radivoje Ognjanovic, Milos Milutinovic, Muhamed Mujic, Branko Zebec.
A marcat: Milutinovic (52și 78)

145. R.D. GERMANIA - **ROMÂNIA** 3-2 (1-1)
Amical, „Zentral**Stadion**", Leipzig, 14.09.1958
Arbitraj: Nikolai Balakin (U.R.S.S.), **Spectatori:** 65.000
ROMÂNIA (Selecţioner: Augustin Botescu): Costică Toma - Vasile Zavoda II II, Alexandru Karikas, Ion Neacșu - Iosif Petschovski (Cap), Tiberiu Bone - Nicolae Oaidă, Gheorghe Constantin, Alexandru Ene I (75 Nicolae Georgescu), Petre Cădariu (89 Nicolae Panait), Nicolae Tătaru I.
R.D.G.: Karl-Heinz Spickenagel - Gerhard Franke, Kurt Zapf (89 Horst Scherbaum), Martin Skaba - Dieter Fischer, Siegfried Wolf - Horst Assmy, Roland Ducke, Manfred Kaiser (58 Heinz Lemanczyk), Günter Schröter (Cap), Günther Wirth.
Au marcat: Schröter (26),), Assmy (57 – pen.), Wirth (76) / Constantin (27 – pen.) A.Ene (61),

146. **ROMÂNIA** - UNGARIA 1-2 (1-0)
Amical, **Stadion:** „23 August", București, 26.10.1958
Arbitraj: Saar - Demchenko, Lukianov (U.R.S.S.), **Spectatori:** 100.000
ROMÂNIA (Selecţioner: Augustin Botescu): Costică Toma (Cap) - Corneliu Popa, Alexandru Karikas, Dumitru Macri - Vasile Alexandru, Ion Nunweiller III - Nicolae Oaidă, Gheorghe Constantin, Constantin Dinulescu, Haralambie Eftimie, Nicolae Tătaru I.
UNGARIA (Selecţioner: Lajos Baróti): Gábor Török - Sándor Mátrai, Ferenc Sipos, László Sárosi - József Bozsik, Pál Berendi - Károly Sándor (46 Dezsó Bundzsák), László Budai, János Göröcs (68 Mihály Vasas), Lajos Tichy, József Bencsics.
Au marcat: Dinulescu (30) / Vasas (76), Tichy (77)

147. **ROMÂNIA** - TURCIA 3-0 (0-0)
Cupa Europei, **Stadion:** „23 August", București, 02.11.1958
Arbitraj: Gottfried Dienst - A.Andres, A.Künzel (Elveţia), **Spectatori:** 70.000
ROMÂNIA (Selecţioner: Augustin Botescu): Costică Toma (Cap) - Corneliu Popa, Alexandru Karikas, Dumitru Macri - Vasile Alexandru, Ion Nunweiller III - Nicolae Oaidă, Gheorghe Constantin, Constantin Dinulescu, Haralambie Eftimie, Nicolae Tătaru I.
TURCIA: Turgay Șeren (Cap) - Ismail Kurt, Basri Dirimlili - Mustafa Ertan, Naçi Erdem, Ahmet Berman - Hilmi Kiremitçi, Can Bartu, Metin Oktai, Kadri Aytaç, Lefter Küçükandonyadis.
Au marcat: Oaidă (62), Constantin (77), Dinulescu (81)

148. TURCIA - **ROMÂNIA** 2-0 (1-0)
Cupa Europei, **Stadion:** „Mithat Pașa", Istanbul, 26.04.1959
Arbitraj: Borce Nedelkovski - Tr. Ivanovski, M. Mihailov (Iugoslavia), **Spectatori:** 35.000
ROMÂNIA (Selecţioner: Augustin Botescu): Costică Toma - Corneliu Popa, Alexandru Karikas, Valeriu Soare - Emeric Ienei, Ion Nunweiller III - Nicolae Oaidă, Vasile Alexandru, Ion Alecsandrescu, Francisc

Zavoda I, Vasile Anghel.
TURCIA: Özcan Arkoç - Ismail Kurt, Basri Dirimlili - Mustafa Ertan, Naçi Erdem, Ahmet Berman - Hilmi Kiremitçi, Can Bartu, Suat Mamat, Lefter Küçükandonyadis, Kadri Aytaç.
Au marcat: Lefter (14 – pen. și 54)

149. POLONIA - **ROMÂNIA** 2-3 (1-2)
Amical, **Stadion:** „Dziesieciolecia", Varşovia
Arbitraj: Nikolai Klopotkin (U.R.S.S.), **Spectatori:** 60.000
ROMÂNIA (Selecţioner: Augustin Botescu): Augustin Todor - Corneliu Popa, Alexandru Karikas, Dumitru Macri (55 Valeriu Soare) - Emeric Ienei, Vasile Mihăilescu (62 Ion Nunweiller III) - Nicolae Oaidă, Gheorghe Constantin, Mircea Dridea, Vasile Seredai, Nicolae Tătaru I.
POLONIA (Selecţioner: Czeslaw Krug, Selecţioner: Jean Prouff): Edward Szymkowiak - Henryk Szczepanski, Roman Korynt, Jerzy Wozniak - Marceli Strzykalski, Edmund Zientara (Cap) - Ernest Pol, Lucjan Brychczy, Stanislaw Hachorek (4 Jan Liberda), Zbigniew Szarzynski, Krzysztof Baszkiewicz.
Au marcat: Pol (32 și 47) / Dridea (26, 45 și 55)

150. **ROMÂNIA** - CEHOSLOVACIA 0-2 (0-2)
Sferturile de finală ale Cupei Europei, **Stadion:** „23 August", Bucureşti, 22.05.1960 **Arbitraj:** Andor Dorogy - György Pasztor, Istvan Majer (Ungaria), **Spectatori:** 80.000
ROMÂNIA (Selecţioner: Augustin Botescu): Petre Mîndru - Corneliu Popa, Alexandru Apolzan (Cap), Valeriu Soare - Emeric Ienei, Ion Nunweiller III - Emanoil Hașoti, Gavril Raksi, Viorel Mateianu, Haralambie Eftimie, Nicolae Tătaru I.
CEHOSLOVACIA (Selecţioner: Rudolf Vytlacil): Imrich Stacho - Jozef Bomba, Ján Popluhár, Ladislav Novák - Titus Bubernik, Josef Masopust - Ladislav Pavlovic, Josef Vojta, Andrej Kvasnák, Vlastimil Bubník, Milan Dolínsky.
Au marcat: Masopust (8), Bubnik (45)

151. CEHOSLOVACIA - **ROMÂNIA** 3-0 (3-0)
Cupa Europei, **Stadion** „Slovan", Bratislava, 20.05.960
Arbitraj: Leif Gulliksen (Norvegia), **Spectatori:** 50.000
ROMÂNIA (Selecţioner: Augustin Botescu): Petre Mîndru - Corneliu Popa, Alexandru Fronea, Valeriu Soare - Vasile Alexandru, Ion Nunweiller III - Gheorghe Cacoveanu, Gheorghe Constantin, Constantin Dinulescu, Viorel Mateianu, Nicolae Tătaru I.
CEHOSLOVACIA (Selecţioner: Rudolf Vytlacil): Viliam Schrojf - Jozef Bomba, Ján Popluhár, Ladislav Novák - Titus Bubernik, Josef Masopust - Ladislav Pavlovic, Josef Vojta, Andrej Kvasnák, Vlastimil Bubník, Milan Dolínsky.
Au marcat: Buberník (1 și 15), Bubník (17)

152. TURCIA - **ROMÂNIA** 0-1 (0-0)
Amical, **Stadion:** „19 Mai", Ankara, 14.05.1961
Arbitraj: Dimitar Rumenchev - Atanas Stavrev, St. Konstantinov (Bulgaria), **Spectatori:** 50.000
ROMÂNIA (Selecţioneri: Gheorghe Popescu, Emerich Vogl, Nicolae Roşculeţ): Ion Voinescu - Ilie Greavu, Ion Motroc, Dumitru Macri - Emeric Ienei, Tiberiu Bone (Cap) - Emanoil Hașoti (46 Nicolae Oaidă), Gheorghe Constantin, Mircea Dridea, Vasile Seredai, Nicolae Tătaru I.
TURCIA: Turgay Șeren (Cap) - Ahmet Berman, Ismail Kurt - Suat Mamat, Naçi Erdem (82 Ahmet Açikgöz), Mustafa Yürür - Hilmi Kiremitçi (46 Tarik Kutver), Șeref Has, Aydin Yelken, Mustafa Ertan, Zeynel Soyuer.
A marcat: Dridea (73)

153. **ROMÂNIA** - TURCIA 4-0 (1-0)
Amical, **Stadion:** „23 August", Bucureşti, 08.10.1961
Arbitraj: Raoul Righi - Antonio Sbardella, Alessandro D'Agostini (toţi din Italia), **Spectatori:** 35.000
ROMÂNIA (Selecţioneri: Gheorghe Popescu, Emerich Vogl, Nicolae Roşculeţ): Ion Voinescu - Ilie Greavu, Ion Nunweiller III, Dumitru Ivan (79 Dumitru Macri) - Emeric Ienei, Lică Nunweiller IV IV - Ion Pârcălab, Gheorghe Constantin, Gheorghe Ene, Vasile Seredai, Nicolae Tătaru I (Cap) (64 Emanoil Hașoti).
TURCIA: Necmi Mutlu - Ahmet Berman, Basri Dirimlili - Ismet Yurtsu, Osman Göktan (21 Süreyya Özkefe),

Mustafa Yürür - Hilmi Kiremitçi (84 Bahri Altintabak), Naci Erdem, Autogolün Altiparmak, Can Bartu (46 Kadri Aytaç), Lefter Küçükandonyadis.
Au marcat: Seredai (13 și 48), Constantin (73 și 74 – pen.)

154. **ROMÂNIA** - MAROC 4-0 (2-0)
Amical, **Stadion:** "23 August", București, 30.09.1962
Arbitraj: Zifko Bajic - Bozidar Gugic, Bozidar Botic (toţi din Iugoslavia), **Spectatori:** 45.000
ROMÂNIA (Selecţioner: Constantin Teașcă): Gheorghe Dungu (80 Vasile Sfetcu) - Vasile Zavoda II II, Iosif Lazăr, Dumitru Macri - Emil Petru, Constantin Koszka - Zoltan Ivansuc, Titus Ozon, Marin Voinea, Vasile Gergely, Vasile Seredai.
MAROC (Selecţioner M. Masson): Ahmed Lagrissi Labied - Larbi Ben Belaid, Amar Ben Sifedine, Ahmed Mekki - Mohammed Tibari (83 Jenane), Zinaya (65 Hamid Bahigh), Hiba, Mohktatif Abdel Kader, Mohamed, Mohammed Ben Abadenahan „Baba" (46 Lafife), Abdullah Aznar.
Au marcat: Voinea (4 și 84), Ozon (13), Seredai (58)

155. R.D. GERMANIA - **ROMÂNIA** 3-2 (1-0)
Amical, **Stadion:** „Heinz Steyer", Dresda, 14.10.1962
Arbitraj: Martin Macko (Cehoslovacia), **Spectatori:** 30.000
ROMÂNIA (Selecţioner: Constantin Teașcă): Gheorghe Dungu - Vasile Zavoda II (75 Mircea Georgescu), Iosif Lazăr, Dumitru Macri - Emil Petru, Constantin Koszka - Zoltan Ivansuc, Titus Ozon, Marin Voinea, Ion Nunweiller III (25 Dumitru Munteanu), Vasile Gergely.
RDG: Harald Fritsche - Klaus Urbanczyk, Werner Heine, Hans-Dieter Krampe - Gerhard Körner, Kurt Liebrecht - Rainer Nachtigall, Helmut Müller, Dieter Erler, Günter Schröter (Cap), Günther Wirth.
Au marcat: Wirth (5), Schröter (47), Nachtigall (70) / E.Petru (52 și 58)

156. SPANIA - **ROMÂNIA** 6-0 (4-0)
Cupa Europei, **Stadion:** „Santiago Bernabeu", Madrid, 01.11.1962
Arbitraj: Kevin Howley - Bricell, Follik (Anglia), **Spectatori:** 80.000
ROMÂNIA (Selecţioner: Constantin Teașcă): Vasile Sfetcu - Mircea Georgescu, Ion Nunweiller III, Dumitru Macri - Emil Petru, Constantin Koszka - Zoltan Ivansuc, Titus Ozon, Marin Voinea, Dumitru Popescu, Vasile Gergely.
SPANIA (Selecţioner José Villalonga): José VICENTE Train - Enrique Perez Diaz PACHIN, Francisco Rodriguez „RODRI", Isacio Garcia CALLEJA, Francisco Garcia PAQUITO, Jesús Jordán GLARIA - Enrique Monterrubio COLLAR, ADELARDO Rodriguez Sanchez, José Fidalgo VELOSO, Fabian Vicente GUILLOT, Francisco López GENTO.
Au marcat: Guillot (7,20 și 70), Veloso (9 și 81), Collar (17)

157. **ROMÂNIA** - SPANIA 3-1 (2-0)
Cupa Europei, **Stadion:** "23 August", București, 25.11.1962
Arbitraj: G. Pelomis - C. Menandos - Janis Mihailidis (toţi din Grecia), **Spectatori:** 80.000
ROMÂNIA (Selecţioner: Gheorghe Popescu): Ion Voinescu - Corneliu Popa, Ion Nunweiller III, Dumitru Ivan - Emil Petru, Constantin Koszka - Ion Pârcălab, Gheorghe Constantin, Cicerone Manolache, Vasile Gergely, Nicolae Tătaru I.
SPANIA (Selecţioner José Villalonga): José VICENTE Train - Feliciano Muñoz RIVILLA, Francisco Rodriguez RODRI, Isacio Garcia CALLEJA - Francisco Garcia PAQUITO, Jesús
Jordán GLARIA - Enrique Monterrubio COLLAR, AMANCIO Amaro Varela, José VELOSO, Fabian Vicente GUILLOT, Francisco López GENTO.
Au marcat: Tătaru (2), Manolache (8), Constantin (61) / Veloso (65)

158. MAROC - **ROMÂNIA** 3-1 (3-1)
Amical, **Stadion:** „Mahomed V", Casablanca, 23.12.1962
Arbitraj: Daniel Zaraquiegui (Spania) , **Spectatori:** 10.000
ROMÂNIA (Selecţioner: Silviu Ploeșteanu): Ion Voinescu (40 Vasile Sfetcu) - Corneliu Popa, Ion Nunweiller III, Dumitru Ivan - Emil Petru, Constantin Koszka - Ion Pârcălab, Gheorghe Constantin, Cicerone Manolache (70 Ion Ionescu), Vasile Gergely, Nicolae Tătaru I (70 Nicolae Selymes).

MAROC: Beggar Lachem - Salah, Ahmed Mekki, Amar Ben Sifedine - Zinaya, Mohammed Tibari - Mohammed Lamari, Abdel Kader Mokhtatif, Mohamed, Mohammed Ben Abadenahan „Baba", Mustafa Laatif.
Au marcat: Mustafa (31), Mohamed (34), Baba (44) / Constantin (24 – pen.)

159. **ROMÂNIA** - R.D. GERMANIA 3-2 (0-2)
Amical, **Stadion:** "23 August", București, 12.05.1963
Arbitraj: Branko Tesanic - I. Ilic, V. Gruskov (Iugoslavia), **Spectatori:** 40.000
ROMÂNIA (Selecţioner: Silviu Ploeșteanu): Ilie Datcu - Corneliu Popa, Ion Nunweiller III (30 Dan Coe), Dumitru Ivan - Emeric Ienei, Lică Nunweiller IV - Ion Pârcălab, Iosif Varga, Cicerone Manolache (46 Cornel Pavlovici), Gavril Raksi, Ion Haidu.
R.D.G.: Harald Fritsche - Klaus Urbanczyk, Hans-Dieter Krampe - Manfred Kaiser, Werner Heine (Cap), Kurt Liebrecht 9 (56 Herbert Pankau) - Rainer Nachtigall (62 Henning Frenzel), Dieter Erler, Peter Ducke, Jürgen Nöldner, Roland Ducke.
Au marcat: Pavlovici (49), Haidu (84), Pârcălab (89) / P.Ducke (13), Nöldner (21),

160. POLONIA - **ROMÂNIA** 1-1 (0-0)
Amical, **Stadion:** „Slaski", Chorzów, 02.06.1963
Arbitraj: Werner Bergmann (R.D.G.), **Spectatori:** 40.000
ROMÂNIA (Selecţioner: Silviu Ploeșteanu): Ilie Datcu - Ilie Greavu, Ion Nunweiller III, Dumitru Ivan - Emil Petru, Constantin Koszka - Ion Pârcălab, Iosif Varga, Cornel Pavlovici, Gheorghe Constantin (Cap), Ion Haidu.
POLONIA (Selecţioner Tadeusz Forys): Konrad Kornek - Roman Bazan, Stanislaw Oslizlo, Wlodzimierz Spiewak - Antoni Jan Nieroba, Bernard Blaut Adolf - Kazimierz Polok (63 Roman Kasprzyk), Józef Galeczka, Jerzy Musialek, Lucjan Brychczy (Cap), Eugeniusz Faber.
Au marcat: Faber (89) / I.Haidu (64)

161. TURCIA - **ROMÂNIA** 0-0
Amical, **Stadion:** „19 Mai", Ankara, 09.10.1963
Arbitraj: J. Zautogolas (Grecia), **Spectatori:** 50.000
ROMÂNIA (Selecţioner: Silviu Ploeșteanu): Ilie Datcu - Corneliu Popa, Ion Nunweiller III, Dumitru Ivan - Emil Petru, Constantin Koszka - Ion Pârcălab, Gheorghe Constantin (Cap), Mircea Dridea (82 Cicerone Manolache), Ion Ţîrcovnicu (60 Lică Nunweiller IV), Ion Haidu (32 Carol Creiniceanu).
TURCIA: Turgay Șeren - Candemir Berkman, Yalçin Saner (62 Süreyya Özkefe) - Suat Mamat, Sabahattin Kurautogollu, Șeref Has - Tarik Kutver, Birol Pekel, Metin Oktay (56 Nedim), Lefter Küçükandonyadis (70 Șenol Birol), Ugur Köken.

162. **ROMÂNIA** - TURCIA 3-0 (1-0)
Preliminariile Campionatului Mondial, **Stadion:** " 23 August", București, 02.05.1965 **Arbitraj:** Paul Schiller - Eduard Babauczek, Alfred Haberfellner (Austria), **Spectatori:** 50.000
ROMÂNIA (Selecţioner: Ilie Oană): Carol Haidu - Corneliu Popa, Bujor Hălmăgeanu, Dan Coe, Ilie Greavu - Vasile Gergely, Nicolae Georgescu (Cap) - Ion Pârcălab, Viorel Mateianu, Ion Ionescu, Carol Creiniceanu.
TURCIA (Selecţioner Sandro Puppo): Yilmaz Urul - Șükrü Birand, Numan Okumuș - Mustafa Yürür, Naci Erdem, Șeref Has - Yilmaz Gökdel, Ayhan Elmastașautogollu, Metin Oktay, Nevzat Güzelirmak, Yașar Mumcuautogollu.
Au marcat: Georgescu (1), Mateianu (72 – pen.), Creiniceanu (75)

163. **ROMÂNIA** - CEHOSLOVACIA 1-0 (1-0)
Preliminariile Campionatului Mondial, **Stadion:** "23 August", București, 30.05.1965
Arbitraj: Friedrich Köpke - Rudi Glöckner, Gerhardt Künze (R.D.G.), **Spectatori:** 80.000
ROMÂNIA (Selecţioner: Ilie Oană): Carol Haidu - Corneliu Popa, Bujor Hălmăgeanu, Dan Coe, Ilie Greavu - Vasile Gergely, Nicolae Georgescu (Cap) - Ion Pârcălab, Viorel Mateianu, Mircea Sasu, Sorin Avram.
CEHOSLOVACIA (Selecţioneri Vaclav Jíra, Josef Marko): Viliam Schrojf - Jan Lála, Ján Popluhár (Cap), Alexander Horváth, Jozef Bomba - Ján Geleta, Josef Masopust - Tomás Pospichal, Ján Strausz, Václav Masek, Frantisek Valosek.

A marcat: Mateianu (34)

164. PORTUGALIA - **ROMÂNIA** 2-1 (2-0)
Preliminariile Campionatului Mondial, „Estádio Nacional", Lisabona, 13.06.1965
Arbitraj: Michel Kitabidjan - Joseph Barberan, Eurdekian (Franţa), **Spectatori:** 70.000
ROMÂNIA (Selecţioner: Ilie Oană): Carol Haidu - Corneliu Popa, Ion Nunweiller III, Dan Coe, Ilie Greavu - Dumitru Popescu, Constantin Iancu - Ion Pârcălab, Viorel Mateianu, Mircea Sasu, Sorin Avram.
PORTUGALIA (Selecţioner Otto Gloria): José Pereira - Domiciano Gomes Cavém, Raúl Machado, José Carlos, Hilário da Conceicao - Jaime Graça, Mario Coluna - José Augusto (Cap), José Torres, Eusébio Ferreira, Antonio Simoes.
Au marcat: Eusebio (14 și 39) / Avram (73)

165. CEHOSLOVACIA - **ROMÂNIA** 3-1 (1-1)
Preliminariile Campionatului Mondial, **Stadion:** " Strachov", Praga, 19.09.1965
Arbitraj: Wlodzimierz Storoniak (Polonia), **Spectatori:** 35.000
ROMÂNIA (Selecţioner: Ilie Oană): Mihai Ionescu - Corneliu Popa, Bujor Hălmăgeanu, Dan Coe, Ilie Greavu - Vasile Gergely, Iosif Lereter - Ion Pârcălab, Mircea Sasu, Ion Ionescu, Sorin Avram.
CEHOSLOVACIA (Selecţioneri: Josef Marko, Jaciansky): Alexander Vencel - Jan Lála, Ján Popluhár, Vlado Weiss, Jozef Bomba - Andrej Kvasnák, Ivan Hrdlicka - Frantisek Vesely, Frantisek Knebort, Karol Jokl, Vojtech Masny.
Au marcat: Hălmăgeanu (3 - autogol), Knebort (66), Jokl (89) / Coe (23)

166. TURCIA - **ROMÂNIA** 2-1 (1-0)
Preliminariile Campionatului Mondial, **Stadion** „19 Mai", Ankara, 23.10.1965
Arbitraj: Ramiz Pregio (Albania), **Spectatori:** 40.000
ROMÂNIA (Selecţioner: Ilie Oană): Marin Andrei - Corneliu Popa (Cap), Ion Motroc, Dan Coe, Ilie Greavu - Vasile Alexandru, Nicolae Georgescu - Ion Pârcălab, Emil Dumitriu, Ion Ionescu, Teofil Codreanu.
TURCIA (Selecţioner Sandro Puppo): Nihat Akbay - Şükrü Birand, Fehmi Saginautogollu - Tuncay Becedek, Sabahattin Kurautogollu, Onursal Uraz - Autogolün Altiparmak, Nedim Dautogolan, Fevzi Zemzem, Şeref Has, Yaşar Mumcuautogollu.
Au marcat: Fevzi (13), Nedim (47) / Georgescu (55)

167. **ROMÂNIA** - PORTUGALIA 2-0 (2-0)
Preliminariile Campionatului Mondial, **Stadion:** "23 August", București, 21.11.1965 **Arbitraj:** Gottfried Dienst - Karl Göppel, Gilbert Droz (Elveţia), **Spectatori:** 50.000
ROMÂNIA (Selecţioner: Ilie Oană): Mihai Ionescu - Corneliu Popa (Cap), Bujor Hălmăgeanu, Dan Coe, Ilie Greavu - Vasile Gergely, Dumitru Popescu - Ion Pârcălab, Mircea Dridea, Alexandru Badea, Sorin Avram.
PORTUGALIA (Selecţioner Otto Gloria): Joaquim Carvalho - Alberto Festa, Germano Figueiredo (Cap), José Carlos, Hilário da Conceiçao - Custodio Pinto, Mario Coluna - José Augusto, José Torres, Eusébio Ferreira, Antonio Simoes.
Au marcat: Pârcălab (1), Badea (43)

168. R.F. GERMANIA - **ROMÂNIA** 1-0 (0-0)
Amical, „Sudwest**Stadion**", Ludwigshafen, 01.06.1966
Arbitraj: Franz Mayer (Austria), **Spectatori:** 60.000
ROMÂNIA (Selecţioner: Ilie Oană): Mihai Ionescu - Corneliu Popa (Cap), Bujor Hălmăgeanu (69 Ion Nunweiller III), Dan Coe, Mihai Mocanu - Vasile Gergely, Nicolae Dobrin - Ion Pârcălab, Mircea Dridea, Alexandru Badea, Sorin Avram.
R.F.G. (Selecţioner Helmut Schön): Hans Tilkowski - Friedel Lutz, Karl-Heinz Schnellinger - Horst Szymaniak, Wolfgang Weber, Horst Dieter Höttges - Jürgen Grabowski (76 Siegfried Held), Lothar Ulsass, Uwe Seeler (Cap), Wolfgang Overath, Heinz Horning.
A marcat: Seeler (72)

169. **ROMÂNIA** - URUGUAY 1-0 (1-0)
Amical, **Stadion:** "23 August", București, 19.06.1966

Arbitraj: Alexandru Pîrvu - Andrei Rădulescu, Nicolae Mihăilescu (toţi din **ROMÂNIA**), **Spectatori:** 60.000
ROMÂNIA (Selecţioner: Ilie Oană): Mihai Ionescu - Corneliu Popa (Cap), Ion Nunweiller III, Dan Coe, Mihai Mocanu - Vasile Gergely, Nicolae Dobrin (46 Dumitru Popescu) - Ion Pârcălab, Mircea Dridea (70 Ion Ionescu), Constantin Iancu (70 Emil Dumitriu), Sorin Avram.
URUGUAY (Director tehnic Ondino Viera): Walter Taibo - Pablo Forlan, Horacio Troche (Cap), Emilio Alvarez (73 Jorge Manicera), Omar Caetano - Nestor Goncalves, Pedro Rocha - José Urrusmendi, Hector Silva (79 Hector Salva), Vladas Douksas (46 Julio Cortez), Victor Esparago (46 Domingo Pérez).
A marcat: Iancu (33)

170. PORTUGALIA - **ROMÂNIA** 1-0 (1-0)
Amical, Estádio„Das Anta", Porto, 03.07.1966
Arbitraj: Anton Buchelli - Pius Kamber, Ezio Pedrazzoli (toţi din Elveţia), **Spectatori:** 30.000
ROMÂNIA (Selecţioner: Ilie Oană): Mihai Ionescu - Corneliu Popa (Cap), Ion Nunweiller III, Dan Coe, Mihai Mocanu - Vasile Gergely, Dumitru Popescu - Pavel Marcu (46 Eugen Stoicescu), Nicolae Dobrin (65 Constantin Iancu), Mircea Dridea, Sorin Avram.
PORTUGALIA (Selecţioner Otto Gloria): Americo Lopes - Alberto Festa, Germano Figueiredo (Cap), José Carlos, Fernando Cruz - Custodio Pinto, Mario Coluna - Manuel Duarte (46 Fernando da Silva Peres), Eusébio Ferreira, José Torres, José Augusto.
A marcat: Torres (1)

171. R.D. GERMANIA - **ROMÂNIA** 2-0 (0-0)
Amical, **Stadion:** „der Freundschaft", Gera, 21.06.1966
Arbitraj: Eric Jennings (Anglia), **Spectatori:** 20.000
ROMÂNIA (Selecţioner: Ilie Oană): Carol Haidu (28 Mihai Ionescu) - Ilie Greavu, Ion Nunweiller III (Cap), Dan Coe, Mihai Mocanu - Vasile Gergely, Radu Nunweiller VI VI - Ion Pârcălab, Mircea Dridea, Alexandru Badea (46 Viorel Mateianu, 72 Constantin Iancu), Sorin Avram.
R.D.G.: Wolfgang Blochwitz - Otto Frässdorf, Manfred Walter, Manfred Geissler - Herbert Pankau, Gerhard Körner - Roland Ducke, Jürgen Nöldner, Henning Frenzel, Dieter Erler (Cap), Eberhard Vautogolel.
Au marcat: Pankau (62), Frenzel (89)

172. **ROMÂNIA** – ELVEŢIA 4-2 (4-0)
Preliminariile Campionatului European, **Stadion:** „Republicii", Bucureşti, 02.11.1966 **Arbitraj:** James Finney - E.T.Jennings, J.W.D.Wilkes (Anglia), **Spectatori:** 15.000
ROMÂNIA (Selecţioner: Ilie Oană): Mihai Ionescu - Corneliu Popa (Cap), Bujor Hălmăgeanu, Dan Coe, Mihai Mocanu - Simion Surdan, Dumitru Popescu - Ion Pârcălab, Mircea Dridea, Constantin Frăţilă, Mircea Lucescu.
ELVEŢIA (Selecţioner Alfredo Foni): Mario Prosperi - Alex Matter, Heinz Bäni, Georges Perroud, Hansruedi Fuhrer - Karl Odermatt, Richard Dürr - Vittore Gottardi, Fritz Künzli, René Pierre Quentin, Bruno Bernasconi.
Au marcat: Dridea (8), Frăţilă (11,25 şi 38) / Künzli (54), Odermatt (70)

173. **ROMÂNIA** - POLONIA 4-3 (2-0)
Amical, **Stadion:** „Petrolul", Ploieşti, 17.11.1966
Arbitraj: Rautogoler Barde - Louis Raynard, Gaston Eyroulet (Franţa), **Spectatori:** 15.000
ROMÂNIA (Selecţioner: Ilie Oană): Mihai Ionescu - Corneliu Popa (Cap), Ion Barbu, Dan Coe, Mihai Mocanu - Vasile Gergely, Dumitru Popescu (76 Nicolae Dobrin) - Ion Pârcălab, Mircea Dridea, Constantin Frăţilă, Mircea Lucescu.
POLONIA (Selecţioner Michal Matyas): Stanislaw Majcher - Roman Strzalkowski, Henryk Brejza, Walter Winkler, Roman Bazan (Cap) - Piotr Suski, Zygmunt Schmidt, Ryszard Grzegorczyk (46 Jan Liberda) - Józef Galeczka, Andrzej Jarosik, Eugeniusz Faber.
Au marcat: Brejza (16 - autogol), Gergely (27), Frăţilă (59), Coe (84) / Jarosik (60), Galeczka (74), Strzalkowski (80)

174. ITALIA - **ROMÂNIA** 3-1 (2-1)
Preliminariile Campionatului European, **Stadion:** „San Paolo", Napoli, 26.11.1966
Arbitraj: Gerhard Schulenburg - Klaus Ohmenser, Lutz Herbert (R.F.G.) , **Spectatori:** 75.000

ROMÂNIA (Selecţioner: Ilie Oană): Ilie Datcu - Corneliu Popa (Cap), Ion Barbu, Dan Coe, Augustin Pax Deleanu - Vasile Gergely, Nicolae Dobrin - Ion Pârcălab, Constantin Frăţilă, Mircea Dridea, Mircea Lucescu.
ITALIA (Selecţioner: Helenio Herrera, Feruccio Valcareggi): Giuliano Sarti - Spartaco Landini, Giacinto Faccheti (Cap), Ottavio Bianchi, Aristide Guarneri, Armando Picchi - Angelo Domenghini, Alessandro Mazzola, Virginio Depaoli, Antonio Juliano, Mario Corso.
Au marcat: Mazzola (30 și 67), De Paoli (43) / Dobrin (7)

175. CIPRU - **ROMÂNIA** 1-5 (1-0)
Preliminariile Campionatului European, **Stadion:** " G.P.S.", Nicosia, 03.12.1966
Arbitraj: Arthur Lentini - Iosef Cassar Naudi, Paul Bonett (Malta), **Spectatori:** 4.800 **ROMÂNIA** (Selecţioner: Ilie Oană): Mihai Ionescu - Corneliu Popa, Ion Nunweiller III (Cap), Dan Coe, Augustin Pax Deleanu - Vasile Gergely, Nicolae Dobrin - Ion Pârcălab, Constantin Frăţilă, Mircea Dridea, Mircea Lucescu.
CIPRU (Selecţioner Gavalas): Nikos Eleftheriades - Costas Christou „Kattos", Kyriakos Koureas, Christofis Christofi, Kostas Panagiotou, Ploutis Pallas, Nikos Kantzilieris, Costas Pierides, Pambos Papadopoulos „Pamboulis", Panikos Krystallis, Andreas Stylianou.
Au marcat: Kostakis (39) / Dridea (49 și 82), Lucescu (51), Frăţilă (65 și 74)

176. ISRAEL - **ROMÂNIA** 1-2 (1-1)
Amical, **Stadion:** „Gaon", Yafo, 07.12.1966
Arbitraj: Alexandros Monastiriotis (Grecia) - Otto Fried, Mose Mizrahi (Israel), **Spectatori:** 18.000
ROMÂNIA (Selecţioner: Ilie Oană): Mihai Ionescu (46 Ilie Datcu) - Corneliu Popa, Ion Nunweiller III (Cap), Dan Coe, Mihai Mocanu - Vasile Gergely, Alexandru Badea - Ion Pârcălab, Mircea Dridea (76 Constantin Iancu), Nicolae Nagy (46 Nicolae Dobrin), Mircea Lucescu (62 Constantin Radu).
ISRAEL (Selecţioner Milovan Cirici): Michaeli (56 Schaum) - Primo, Drucker, Shamuel Rosenthal, Bello - Assis, Shimon Cohen, Spiegler - Talbi, Borba, Young.
Au marcat: Borba (17) / Badea (37), Pârcălab (52 – pen.)

177. URUGUAY - **ROMÂNIA** 1-1 (0-1)
Amical, **Stadion:** „Nacional", Montevideo, 04.01.1967
Arbitraj: Francisco Pardinas (Uruguay), **Spectatori:** 10.000
ROMÂNIA (Selecţioneri: Bazil Marian, Valentin Stănescu): Mircea Constantinescu - Lajos Sătmăreanu, Alexandru Boc, Gheorghe Florea, Augustin Pax Deleanu - Iuliu Năftănăilă, Petre Libardi - Constantin Năsturescu, Constantin Frăţilă, Ion Ionescu, Csaba Györffy (14 Constantin Moldoveanu, 72 Emil Dumitriu).
URUGUAY: Jacinto Callero (Miguel Bazzano) - Elgar Baeza, Luis Varela - Hector Cincunequi, Julio Montero Castillo (75 Ruben Techera), Omar Caetano - Domingo Pérez, Jorge Oyarbide, Jorge Acuña (46 Vera), Hector Salva (46 Abayaba Ibáñez), José Urrusmendi.
Au marcat: Varela (7 0 autogol), Urrusmendi (66)

178. GRECIA - **ROMÂNIA** 1-2 (1-1)
Amical, **Stadion:** " Panathinaikos", Atena, 08.03.1967
Arbitraj: Nikolaos Giannopoulos (Grecia), **Spectatori:** 17.000
ROMÂNIA (Selecţioner: Ilie Oană): Mircea Constantinescu - Lajos Sătmăreanu, Ion Nunweiller III (Cap), Dan Coe, Mihai Mocanu - Vasile Gergely, Nicolae Dobrin (65 Iuliu Năftănăilă) - Ion Pârcălab, Constantin Frăţilă, Ion Ionescu, Mircea Lucescu (65 Constantin Radu).
GRECIA (Selecţioneri: Petropoulos și Markovici): Takis Oikonomopoulos - Mimis Plessas, Hristos Zanterautogollou, Alekos Sofianidis, Fragkiskos Sourpis - Kostas Polihroniou (Cap), Nikos Gioutsos, Pavlos Vasileiou - Giorgos Sideris, Alekos Alexiadis (46 Zaharias Pitihoutis), Vasilis Botinos.
Au marcat: Sideris (4) / I.Ionescu (34 și 75)

179. FRANŢA - **ROMÂNIA** 1-2 (0-1)
Amical, **Stadion:** " Parc des Princes", Paris, 22.03.1967
Arbitraj: Günther Baumgärtel - Hans Radermacher, Krumnach (R.F.G.), **Spectatori:** 23.679
ROMÂNIA (Selecţioner: Ilie Oană): Mihai Ionescu - Lajos Sătmăreanu (64 Corneliu Popa), Ion Nunweiller III, Dumitru Nicolae, Mihai Mocanu - Vasile Gergely, Nicolae Dobrin - Mircea Lucescu, Constantin Frăţilă, Mircea Dridea, Sorin Avram.

FRANŢA (Selecţioneri Just Fontaine şi Henri Biancheri): Daniel Eon (46 Georges Carnus) - Jean-Claude Lavaud, Jean-Claude Piumi, Louis Provelli (20 Robert Budzinski), Louis Cardiet - Jean-Pierre Dautogolliani, Jean-Claude Suaudeau (65 Joseph Bonnel) - Bernard Blanchet, Georges Lech, Philippe Gondet, Charly Loubet.
Au marcat: Blanchet (89) / Frăţilă (15), Dridea (75)

180. **ROMÂNIA** - CIPRU 7-0 (3-0)
Preliminariile Campionatului European, **Stadion:** "23 August", Bucureşti, 23.04.1967
Arbitraj: Milivoje Gugulovic - D.Horvat, P.Kostovski (Iugoslavia), **Spectatori:** 10.000
ROMÂNIA (Selecţioner: Ilie Oană): Mihai Ionescu - Corneliu Popa, Ion Nunweiller III (Cap), Dumitru Nicolae, Mihai Mocanu - Vasile Gergely, Nicolae Dobrin - Florea Martinovici, Emil Dumitriu, Ion Ionescu, Mircea Lucescu.
CIPRU (Selecţioner A.Gavalas): Varnavas Christofi - Panikos Iakovou, Costas Christou „Kattos", Christofis Christofi, Kostas Panagiotou (Cap), Ploutis Pallas - George Kettenis, Drosos Kalotheou, Costas Pierides, Panikos Krystallis, Andreas Stylianou.
Au marcat: Lucescu (4), Martinovici (15), E.Dumitriu (24,52 și 77), I.Ionescu (47 și 86)

181. ELVEŢIA - **ROMÂNIA** 7-1 (3-0)
Preliminariile Campionatului European, **Stadion:** „Hardtum", Zürich, 24.05.1967
Arbitraj: Robert Lacoste, Susek, Uhler (Franţa), **Spectatori:** 30.000
ROMÂNIA (Selecţioner: Ilie Oană): Mihai Ionescu (46 Ilie Datcu) - Corneliu Popa, Ion Nunweiller III, Dumitru Nicolae, Mihai Mocanu - Vasile Gergely, Nicolae Dobrin - Ion Pârcălab, Mircea Dridea, Ion Ionescu, Mircea Lucescu.
ELVEŢIA: Marcel Kunz - Markus Pfirter, Ely Tacchella, Bruno Michaud, Georges Perroud - Karl Odermatt, Heinz Bäni, Richard Dürr - Fritz Künzli, Rolf Blättler, René Pierre Quentin.
Au marcat: Künzli (12 și 67), Quentin (15 și 32), Blattler (46 și 59), Odermatt (63) / Dobrin (70)

182. **ROMÂNIA** - ITALIA 0-1 (0-0)
Preliminariile Campionatului European, **Stadion:** " 23 August", Bucureşti, 25.06.1967
Arbitraj: Manuel Gomez Arribas - Antonio Rios, Rafael Ibanez (Spania), **Spectatori:** 65.000
ROMÂNIA (Selecţioner: Angelo Niculescu): Răducanu Necula - Nicolae Lupescu, Ion Nunweiller III (Cap), Ion Barbu, Mihai Mocanu - Vasile Gergely, Iuliu Năftănăilă - Mircea Lucescu, Emil Dumitriu, Ion Ionescu, Radu Nunweiller VI.
ITALIA (Selecţioner: Ferrucio Valcareggi): Enrico Albertosi - Armando Picchi, Adolfo Gori - Aristide Guarneri, Mario Bertini, Giacinto Faccheti (Cap), Gianni Rivera, Giacomo Bulgarelli, Antonio Juliano, Gianfranco Zigoni, Ezio Pascutti.
A marcat: Bertini (81)

183. POLONIA - **ROMÂNIA** 0-0
Amical, **Stadion:** „Wisla", Cracovia, 29.10.1967
Arbitraj: Tibor Votava (Ungaria) - Januszyk, Mastaj (Polonia), **Spectatori:** 40.000
ROMÂNIA (Selecţioner Constantin Teaşcă): Narcis Coman - Lajos Sătmăreanu, Dumitru Nicolae, Dan Coe, Mihai Mocanu - Petre Libardi (63 Nicolae Dobrin), Constantin Koszka - Constantin Năsturescu, Gheorghe Constantin, Vasile Soo, Florea Voinea (63 Tiberiu Kallo).
POLONIA (Selecţioner: Michal Matyas): Hubert Kostka - Antoni Piechniczek, Jacek Gmoch, Stanislaw Oslizlo, Stefan Szefer - Lucjan Brychczy (Cap), Zygmunt Schmidt (67 Józef Gomoluch), Janusz Zmijewski, Wlodzimierz Lubanski, Andrzej Jarosik (78 Antoni Nieroba 19), Eugeniusz Faber 34.

184. **ROMÂNIA** - R.F. GERMANIA 1-0 (0-0)
Amical, **Stadion:** "23 August", Bucureşti, 22.11.1967
Arbitraj: Franz Mayer - Fritz Bauer, Walter Fercher (Austria), **Spectatori:** 35.000
ROMÂNIA (Selecţioner Angelo Niculescu): Carol Haidu - Lajos Sătmăreanu, Dumitru Nicolae, Dan Coe (Cap), Mihai Mocanu - Vasile Gergely, Constantin Koszka - Ion Pârcălab, Nicolae Dobrin (5 Gheorghe Constantin), Ion Ionescu, Tiberiu Kallo.
R.F.G. (Selecţioner: Helmut Schön): Horst Wolter - Bernd Patzke, Willi Schulz, Wolfgang Weber, Hans-Hubert

Vautogolts - Franz Beckenbauer, Wolfgang Overath - Reinhard Libuda, Hans Siemensmeyer, Uwe Seeler (Cap), Johannes Löhr.
A marcat: Gergely (80)

185. R.D. CONGO - **ROMÂNIA** 1-1 (0-1)
Amical, **Stadion:** „Tata Raphael", Kinshasa, 24.12.1967, **Spectatori:** 30.000
ROMÂNIA (Selecţioner Angelo Niculescu): Narcis Coman - Mihai Ivăncescu, Ion Barbu, Dan Coe, Mihai Mocanu (46 Augustin Deleanu) - Vasile Gergely (46 Octavian Dincuţă), Dumitru Dumitriu - Ion Pârcălab (70 Mircea Lucescu), Mircea Sasu, Ion Ionescu, Tiberiu Kallo (46 Gheorghe Grozea).
CONGO: Matumona - Onange, Bilengi, Tohimanga, Mbuli - Kabamba, Kibonge - Mokili, Kassongo (Kidumu), Kembo, Mayanga (Mvukani).
Au marcat: Kidumu (75) / Sasu (10)

186. AUSTRIA - **ROMÂNIA** 1-1 (0-1)
Amical, **Stadion:** „LASK", Linz, 01.05.1968
Arbitraj: Karol Galba (Cehoslovacia), **Spectatori:** 30.000
ROMÂNIA (Selecţioner Angelo Niculescu): Narcis Coman - Mihai Ivăncescu, Ion Barbu, Bujor Hălmăgeanu, Augustin Deleanu - Gheorghe Grozea, Cornel Dinu - Nicolae Dobrin (85 Radu Nunweiller VI), Mircea Sasu, Ion Ionescu, Tiberiu Kallo.
AUSTRIA (Selecţioner: Erwin Alge Selecţioner: Stasny): Gerfried Hodschar - Walter Gebhardt, Walter Glechner, Johann Eigenstiller, Karl Fröhlich - Gerhard Sturmberger, August Starek - Thomas Parits, Helmut Köglberger, Helmut Siber, Ernst Fiala (62 Josef Hickersberger).
Au marcat: Siber (84) / Kallo (8)

187. **ROMÂNIA** - OLANDA 0-0
Amical, **Stadion:** „Republicii", București, 05.06.1968
Arbitraj: Nejat Sener - Sedat Ozselçuk, Hamza Ozdag (Turcia) , **Spectatori:** 30.000
ROMÂNIA (Selecţioner Angelo Niculescu): Narcis Coman - Mihai Ivăncescu, Ion Barbu, Bujor Hălmăgeanu, Augustin Deleanu - Nicolae Dobrin, Cornel Dinu (62 Vasile Gergely 25) - Gheorghe Grozea, Emil Dumitriu, Florea Dumitrache (46 Ion Ionescu), Ion Haidu.
OLANDA (Selecţioner: Georg Kessler): Jan van Beveren - Piet Romeijn, Rinus Israel, Hans Eijkenbroek (Cap), Henk Warnas - Wietze Veenstra, Wim Jansen - Jan Klijnjan (61 Theo Pahlplatz), Willy van der Kuijlen, Wim van Hanegem, Rob Rensenbrink.

188. PORTUGALIA - **ROMÂNIA** 3-0 (2-0)
Preliminariile Campionatului Mondial Estadio „Nacional", Lisabona, 27.10.1968
Arbitraj: Leo Callaghan - J.Davies, J.Stewart (Ţara Galilor), **Spectatori:** 55.000
ROMÂNIA (Selecţioner Angelo Niculescu): Narcis Coman (46 Gheorghe Gornea) - Lajos Sătmăreanu, Dumitru Nicolae, Cornel Dinu, Mihai Mocanu - Vasile Gergely, Mircea Petescu - Ion Pârcălab, Nicolae Dobrin, Emerich Dembrovschi (75 Gheorghe Grozea), Mircea Lucescu.
PORTUGALIA (Selecţioner: Otto Gloria): AMERICO Ferreira Lopes - José Martins Godinho Santos JACINTO, RUI de Gouveia Pinto RODRIGUES (56 HUMBERTO Manuel Jesus Coelho), JOSÉ CARLOS da Silva, HILÁRIO Rosario da Conceicao - JAIME da Silva GRAÇA, Mario Esteves COLUNA (Cap) - JOSÉ AUGUSTO Pinto de Almeida, FIGUEIREDO, EUSEBIO da Silva Ferreira, Antonio SIMOES Costa (14 Joao JACINTO).
Au marcat: Jose Jacinto (20 și 71), Joao Jacinto (33)

189. **ROMÂNIA** - ANGLIA 0-0
Amical, **Stadion:** "23 August", București, 06.11.1968
Arbitraj: Radoslav Fiala - Jaroslav Callas, Jaroslav Rehack (toţi din Cehoslovacia), **Spectatori:** 65.000
ROMÂNIA (Selecţioner Angelo Niculescu): Gheorghe Gornea - Lajos Sătmăreanu, Ion Barbu (Cap), Cornel Dinu, Mihai Mocanu - Vasile Gergely, Mircea Petescu (35 Radu Nunweiller VI) - Ion Pârcălab, Nicolae Dobrin (77 Flavius Domide), Florea Dumitrache, Mircea Lucescu.
ANGLIA (Manager: Alf Ramsey): Gordon Banks - Thomas Wright (10 Robert McNab), Brian Labone, Robert Moore (Cap), Keith Newton - Alan Mullery, Robert Charlton - Alan Ball, Rautogoler Hunt, Geoffrey Hurst, Martin Peters.

190. **ROMÂNIA** – ELVEŢIA 2-0 (0-0)
Preliminariile Campionatului Mondial, **Stadion:** "23 August", București, 23.11.1968 **Arbitraj:** Nejat Sener - Muzafer Sarvan, Babacan (Turcia) , **Spectatori:** 30.000
ROMÂNIA (Selecţioner Angelo Niculescu): Gheorghe Gornea - Lajos Sătmăreanu, Alexandru Boc, Cornel Dinu, Mihai Mocanu - Vasile Gergely, Radu Nunweiller VI - Florea Martinovici (81 Emerich Dembrovschi), Flavius Domide, Florea Dumitrache, Mircea Lucescu (46 Tiberiu Kallo).
ELVEŢIA (Selecţioner: Erwin Ballabio): Karl Grob - Peter Ramseier, Bruno Michaud, Ely Tacchella (Cap), Pirmin Stierli - Richard Dürr, Roland Citherlet (71 Vincenzo Brenna) - Jakob Kuhn, Georges Vuilleumier, Fritz Künzli, René Pierre Quentin.
Au marcat: Dumitrache (59), Domide (74)

191. ANGLIA - **ROMÂNIA** 1-1(1-0)
Amical, **Stadion:** „Wembley", Londra, 15.01.1969
Arbitraj: John Callaghan - R.A.Gall, J.Maule (Scoţia), **Spectatori:** 80.000
ROMÂNIA (Selecţioner Angelo Niculescu): Gheorghe Gornea - Lajos Sătmăreanu, Alexandru Boc, Cornel Dinu, Augustin Deleanu - Dan Anca, Flavius Domide, Radu Nunweiller VI - Emerich Dembrovschi, Florea Dumitrache, Mircea Lucescu (Cap).
ANGLIA (Manager: Alf Ramsey): Gordon Banks - Thomas Wright, Robert McNab, Norman Hunter, Jack Charlton - Norbert Stiles, Geoffrey Hurst, John Radford - Roger Hunt, Robert Charlton (Cap), Alan Ball.
Au marcat: J.Charlton (27) / Dumitrache (74 – pen.)

192. GRECIA - **ROMÂNIA** 2-2 (0-0)
Preliminariile Campionatului Mondial, **Stadion:** „Karaiskaki", Atena, 16.04.1969
Arbitraj: Antonio Sbardella - Luciano Giunti, Alberto Picasso (Italia), **Spectatori:** 40.000
ROMÂNIA (Selecţioner Angelo Niculescu): Răducanu Necula - Lajos Sătmăreanu, Alexandru Boc, Dan Coe (Cap), Augustin Deleanu - Vasile Gergely, Cornel Dinu - Emerich Dembrovschi, Ion Ionescu, Florea Dumitrache, Mircea Lucescu.
GRECIA (Selecţioner: Dan Georgiadis): Takis Oikonomopoulos - Aristeidis Kamaras, Hristos Zanterautogollu (46 Angelos Kremmidas), Fotis Balopoulos, Giannis Gkaitatzis - Giorgos Karafeskos (71 Nikos Gioutsos), Stafis Haitas - Giorgos Dedes, Mimis Papaioannou, Giorgos Sideris (Cap), Vasilis Botinos.
Au marcat: Sideris (51), Dedes (60) / Dumitrache (54 și 66)

193. FRANŢA - **ROMÂNIA** 1-0 (0-0)
Amical, **Stadion:** " Parc des Princes", Paris, 30.04.1969
Arbitraj: Bruno de Marchi (Italia), **Spectatori:** 18.218
ROMÂNIA (Selecţioner Angelo Niculescu): Răducanu Necula - Nicolae Lupescu, Bujor Hălmăgeanu, Dan Coe (Cap), Augustin Deleanu - Vasile Gergely (43 Radu Nunweiller VI), Cornel Dinu - Constantin Năsturescu, Emerich Dembrovschi, Florea Dumitrache, Mircea Lucescu.
FRANŢA: Yves Chauveau - Jean Djorkaeff, Jacques Novi, Roger Lemerre, Jean-Paul Rostagni - Henri Michel, José Broissart, Daniel Horlaville (46 Georges Bereta) - Charly Loubet, Hervé Revelli, Jean-Claude Bras.
A marcat: Michel (82)

194. ELVEŢIA - **ROMÂNIA** 0-1 (0-1)
Preliminariile Campionatului Mondial, **Stadion:** „La Pontaise", Lausanne, 14.05.1969 **Arbitraj:** Thomas Wharton (Scoţia) , **Spectatori:** 50.000
ROMÂNIA (Selecţioner Angelo Niculescu): Răducanu Necula - Lajos Sătmăreanu, Alexandru Boc, Dan Coe (Cap), Augustin Deleanu (55 Bujor Hălmăgeanu) - Cornel Dinu, Radu Nunweiller VI - Emerich Dembrovschi, Marin Tufan, Florea Dumitrache, Mircea Lucescu.
ELVEŢIA (Selecţioneri: Erwin Ballabio și Rautogoler Quinche): Mario Prosperi - Peter Ramseier, Bruno Michaud, Ely Tacchella (Cap), Pierre Chapuisat - Karl Odermatt, Flavio Signorelli (34 Pirmin Stierli), Jakob Kuhn - Fritz Künzli, Georges Vuilleumier, René Quentin.
A marcat: Michaud (33 - autogol)

195. IUGOSLAVIA - **ROMÂNIA** 1-1 (0-1)

Amical, **Stadion:** " J.N.A", Belgrad, 03.09.1969
Arbitraj: Lászlo Vizhány (Ungaria), **Spectatori:** 15.000
ROMÂNIA (Selecţioner Angelo Niculescu): Aristică Ghiţă - Lajos Sătmăreanu, Bujor Hălmăgeanu, Dan Coe (Cap), Mihai Mocanu - Vasile Gergely, Cornel Dinu - Emerich Dembrovschi, Flavius Domide (62 Radu Nunweiller VI), Florea Dumitrache, Carol Creiniceanu (68 Marin Tufan).
IUGOSLAVIA (Selecţioner: Rajko Mitic): Ivan Curkovic - Milovan Djoric, Branko Gracanin - Rudolf Belin (68 Dobrivoje Trivic), Dragan Holcer, Miroslav Pavlovic - Ilija Petkovic, Denial Piric, Nenad Bjekovic (78 Josip Bukal), Jovan Acimovic (78 Fikret Mujkic), Dragan Dzajic.
Au marcat: Mujkic (55) / Dembrovschi (28)

196. **ROMÂNIA** - PORTUGALIA 1-0 (1-0)
Preliminariile Campionatului Mondial, **Stadion:** "23 August", București, 12.10.1969
Arbitraj: Ratko Çanak - Iosif Stremski, Milos Cajic (Iugoslavia), **Spectatori:** 90.000
ROMÂNIA (Selecţioner Angelo Niculescu): Răducanu Necula - Lajos Sătmăreanu, Bujor Hălmăgeanu, Dan Coe, Augustin Deleanu - Cornel Dinu, Radu Nunweiller VI - Emerich Dembrovschi, Nicolae Dobrin, Florea Dumitrache, Mircea Lucescu (Cap).
PORTUGALIA (Selecţioner: Otto Gloria): Vitor Damas - Pedro Gomes, Alexandre Baptista, Humberto Coelho, Hilario da Conceicao (Cap) - Vitor Gonçalves, José Maria (46 Antonio Oliveira TONI) - Nelson Fernandes, José Torres (70 Joao Jacinto), Eusebio Ferreira, Antonio Simoes.
A marcat: Dobrin (30)

197. **ROMÂNIA** - GRECIA 1-1 (1-0)
Preliminariile Campionatului Mondial, **Stadion:** "23 August", București, 16.11.1969
Arbitraj: John Adair - M.Wright, W.Brooks (Irlanda de Nord), **Spectatori:** 100.000
ROMÂNIA (Selecţioner Angelo Niculescu): Răducanu Necula - Lajos Sătmăreanu, Bujor Hălmăgeanu, Dan Coe, Augustin Deleanu - Cornel Dinu, Radu Nunweiller VI - Emerich Dembrovschi, Nicolae Dobrin (80 Vasile Gergely), Florea Dumitrache, Mircea Lucescu (Cap).
GRECIA (Selecţioner: Lakis Petropoulos): Takis Oikonomo-poulos - Dimitris Dimitriou, Aristeidis Kamaras, Aggelos Spiridon, Giannis Gkaitatzis - Stafis Haitas, Mimis Domazos (Cap) - Kostas Elefterakis, Giorgos Sideris (73 Giorgos Dedes), Mimis Papaioannou, Giorgos Koudas (46 Vasilis Botinos).
Au marcat: Dembrovschi (37) / Domazos (50)

198. PERU - **ROMÂNIA** 1-1 (0-1)
Amical, Estadio „Cristal Sport", Lima, 09.02.1970
Arbitraj: Cesar Oroszco (Peru), **Spectatori:** 35.000
ROMÂNIA (Selecţioner Angelo Niculescu): Răducanu Necula - Lajos Sătmăreanu (81 Nicolae Lupescu), Bujor Hălmăgeanu, Cornel Dinu (Cap), Mihai Mocanu - Ion Dumitru, Radu Nunweiller VI - Alexandru Neagu, Nicolae Dobrin, Florea Dumitrache, Mircea Lucescu (81 Flavius Domide).
PERU (Selecţioner: Waldir Perreira „Didi"): Otorino Sartor - Eloy Campos, Javier Gonzales, Hector Chumpitaz, Felix Salinas - Hector Castaneda (46 Hugo Sotil), Luis Cruzado - Julio Baylon (71 Andres Zegarra), Pedro Léon, Teofilo Cubillas, Alberto Gallardo.
Au marcat: Cubillas (56) / Lucescu (27)

199. R.F. GERMANIA - **ROMÂNIA** 1-1 (1-1)
Amical, „Neckar**Stadion**", Stuttgart, 08.04.1970
Arbitraj: Gyula Emsberger (Ungaria), **Spectatori:** 80.000
ROMÂNIA (Selecţioner Angelo Niculescu): Răducanu Necula - Lajos Sătmăreanu, Nicolae Lupescu, Cornel Dinu, Mihai Mocanu - Ion Dumitru, Radu Nunweiller VI - Alexandru Neagu, Nicolae Dobrin (75 Vasile Gergely), Florea Dumitrache, Mircea Lucescu (Cap) (77 Emerich Dembrovschi).
R.F.G. (Selecţioner Helmuth Schön): Josef Maier - Hans-Hubert Vautogolts, Franz Beckenbauer, Karl-Heinz Schnellinger, Horst-Dieter Höttges - Wolfgang Weber (84 Klaus-Dieter Sieloff), Helmut Haller (57 Max Lorenz), Wolfgang Overath (Cap) - Jürgen Grabowski, Gerhard Müller, Erich Maas (46 Franz Roth).
Au marcat: Overath (33) / Neagu (19)

200. FRANŢA - **ROMÂNIA** 2-0 (2-0)

Amical, **Stadion:** „Auguste Delaune", Reims, 28.04.1970
Arbitraj: Dittmar Huber (Elveţia), **Spectatori:** 10929
ROMÂNIA (Selecţioner Angelo Niculescu): Răducanu Necula (46 Stere Adamache) - Lajos Sătmăreanu, Nicolae Lupescu, Cornel Dinu, Mihai Mocanu - Ion Dumitru (46 Nicolae Pescaru), Radu Nunweiller VI - Alexandru Neagu, Flavius Domide (46 Nicolae Dobrin), Florea Dumitrache, Mircea Lucescu (Cap).
FRANŢA (Selecţioner: Georges Boulautogolne): Georges Carnus - Jean Djorkaeff, Jacques Novi, Bernard Bosquier, Jean-Paul Rostagni - Jean-Claude Bras, Henri Michel, Jean-Noël Huck, Georges Bereta - Hervé Revelli, Charly Loubet.
Au marcat: Loubet (10), Djorkaeff (40 – pen.)

JOCURILE 201 - 300, 06 mai 1970 – 14 aprilie 1982

201. **ROMÂNIA** - IUGOSLAVIA 0-0
Amical, **Stadion:** "23 August", Bucureşti, 06.05.1970
Arbitraj: Petar Nikolov - Boris Rusev, Ivan Chumakov (Bulgaria), **Spectatori:** 60.000
ROMÂNIA (Selecţioner Angelo Niculescu): Stere Adamache - Lajos Sătmăreanu, Nicolae Lupescu, Dan Coe, Mihai Mocanu - Cornel Dinu, Radu Nunweiller VI - Emerich Dembrovschi, Nicolae Dobrin, Alexandru Neagu, Mircea Lucescu (Cap).
IUGOSLAVIA (Selecţioner: Rajko Mitic): Dragomir Mutibaric - Andelko Tesan, Kiril Dojcinovski, Dragan Holcer, Ljubisa Rajkovic - Dragoslav Stepanovic, Ilija Petkovic, Jure Jerkovic (46 Branko Oblak) - Dusan Bajevic, Josip Bukal, Dragan Dzajic.

202. ANGLIA - **ROMÂNIA** 1-0 (0-0)
Campionatul Mondial, turneu final, **Stadion:** „Monumental Jalisco", Guadalajara, 02.06.1970
Arbitraj: Vital Loraux (Belgia) - Roger Machin (Franţa), Diego de Leo (Mexico), **Spectatori:** 60.000
ROMÂNIA (Selecţioner Angelo Niculescu): Stere Adamache - Lajos Sătmăreanu, Nicolae Lupescu, Cornel Dinu, Mihai Mocanu - Ion Dumitru, Radu Nunweiller VI - Emerich Dembrovschi, Gheorghe Tătaru II II (74 Alexandru Neagu), Florea Dumitrache, Mircea Lucescu (Cap).
ANGLIA (Selecţioner: Alf Ramsey): Gordon Banks - Keith Newton (50 Thomas Wright), Brian Labone, Robert Moore (Cap), Terence Cooper - Alan Mullery, Alan Ball - Robert Charlton, Francis Lee (77 Peter Osgood), Geoffrey Hurst, Martin Peters.
A marcat: Hurst (64)

203. **ROMÂNIA** - CEHOSLOVACIA 2-1 (0-1)
Campionatul Mondial, turneu final, **Stadion:** „Monumental Jalisco", Guadalajara, 06.06.1970
Arbitraj: Diego De Leo (Mexic) - Vital Loraux (Belgia), Gyula Emsberger (Ungaria), **Spectatori:** 70.000
ROMÂNIA (Selecţioner Angelo Niculescu): Stere Adamache - Lajos Sătmăreanu, Nicolae Lupescu, Cornel Dinu, Mihai Mocanu - Ion Dumitru (81 Vasile Gergely), Radu Nunweiller VI - Alexandru Neagu, Emerich Dembrovschi, Florea Dumitrache, Mircea Lucescu (Cap) (69 Gheorghe Tătaru II).
CEHOSLOVACIA (Selecţioner: Josef Marko): Alexander Vencel - Karol Dobias, Václav Migas, Alexander Horváth (Cap), Ján Zlocha - Andrej Kvasnák, Ladislav Kuna - Bohumil Vesely, Josef Jurkanin (46 Jozef Adamec), Ladislav Petrás, Karol Jokl (67 Frantisek Vesely).
Au marcat: Neagu (53), Dumitrache (77 – pen.) Petras (4)

204. BRAZILIA - **ROMÂNIA** 3-2(2-1) 10.06.1970
Campionatul Mondial, turneu final, **Stadion:** „Monumental Jalisco", Guadalajara, 10.06.1970
Arbitraj: Ferdinand Marschall (Austria), **Spectatori:** 50.000
ROMÂNIA (Selecţioner Angelo Niculescu): Stere Adamache (28 Răducanu Necula) - Lajos Sătmăreanu, Nicolae Lupescu, Cornel Dinu, Mihai Mocanu - Ion Dumitru, Radu Nunweiller VI - Alexandru Neagu, Emerich Dembrovschi, Florea Dumitrache (71 Gheorghe Tătaru II), Mircea Lucescu (Cap).
BRAZILIA (Selecţioner: Mario Jorge Lobo Zagalo): FÉLIX Mielli Venerando - CARLOS ALBERTO Torres (Cap), Hércules BRITO Ruas, José de Anchieta FONTANA, EVERALDO Marques da Silva (57 MARCO ANTONIO Feliciano) - CLODOALDO Tavares Santana, (73 Jonas Eduardo Américo EDU), Wilson da Silva PIAZZA - Jair

Ventura Filho JAIRZINHO, Eduardo Gonçalves de Andrade TOSTAO, Edson Arantes do Nascimento „PELE", PAULO CÉSAR Lima.
Au marcat: Pele (18 și 66), Jairzinho (21), Dumitrache (34), Dembrovschi (83)

205. **ROMÂNIA** - FINLANDA 3-0 (2-0)
Preliminariile Campionatului European, **Stadion:** "23 August", București, 11.10.1970 **Arbitraj:** Leonidas Vamvakopoulos - Theodor Elefteriadis, Panaitis Hristos (Grecia), **Spectatori:** 50.000
ROMÂNIA (Selecţioner Angelo Niculescu): Răducanu Necula - Lajos Sătmăreanu, Nicolae Lupescu, Cornel Dinu (Cap), Iosif Vigu - Ion Dumitru, Radu Nunweiller VI - Alexandru Neagu (46 Gheorghe Tătaru II), Nicolae Dobrin, Florea Dumitrache, Florian Dumitrescu.
FINLANDA (Selecţioner: Olavi Laaksonen): Paavo Heinonen - Pertti Mäkipää (Cap), Seppo Kilponen, Vilho Rajantie, Timo Kautonen - Jouko Suomalainen (55 Seppo Mäkelä), Pekka Heikkila (67 Olavi Litmanen) - Raimo Saviomaa, Pentti Toivola, Raimo Toivanen, Matti Paatelainen.
Au marcat: Dumitrache (28 și 42), R. Nunweiller IV (77)

206. ŢARA GALILOR - **ROMÂNIA** 0-0
Preliminariile Campionatului European, **Stadion:** " Ninian Park", Cardiff, 11.11.1970
Arbitraj: Arie van Gemert - I.M.Godding, G.J.Klaassens (toţi din Olanda) , **Spectatori:** 50.000
ROMÂNIA (Selecţioner Angelo Niculescu): Răducanu Necula - Lajos Sătmăreanu, Nicolae Lupescu, Cornel Dinu (Cap) (46 Bujor Hălmăgeanu), Mihai Mocanu - Ion Dumitru, Radu Nunweiller VI - Alexandru Neagu, Nicolae Dobrin (76 Flavius Domide), Florea Dumitrache, Florian Dumitrescu.
ŢARA GALILOR (Manager: David Bowen): Gareth Sprake - Peter Rodrigues, Harold Michael England, David Powell, Rodney Thomas - William Durban, Graham Moore - Barrington Hole, Richard Krzywicki, Ronald Davies, Ronald Rees.

207. OLANDA - **ROMÂNIA** 2-0 (1-0)
Amical, **Stadion:** " Olimpic Amsterdam ", 02.12.1970
Arbitraj: Thomas Wharton (Scoţia), **Spectatori:** 55.000
ROMÂNIA (Selecţioner Angelo Niculescu): Răducanu Necula - Lajos Sătmăreanu, Nicolae Lupescu (Cap), Bujor Hălmăgeanu (46 Dan Anca), Mihai Mocanu - Ion Dumitru, Radu Nunweiller VI - Emerich Dembrovschi (46 Flavius Domide), Nicolae Dobrin, Florea Dumitrache, Florian Dumitrescu.
OLANDA: Jan van Beveren - Wim Suurbier, Johan Neeskens, Rinus Israel (Cap), Epi Drost - Wim Jansen, Wim van Hanegem - Theo Pahlplatz, Jan Mulder, Johan Cruijff, Piet Keizer.
Au marcat: Cruyff (37 și 57)

208. IUGOSLAVIA - **ROMÂNIA** 0-1 (0-0)
Amical, **Stadion:** " Vojvodina", Novi Sad, 21.04.1971
Arbitraj: Eustatis Papavasiliou - Emanuel Ianichachi, Constantin Levoiani (Grecia), **Spectatori:** 25.000
ROMÂNIA (Selecţioner Angelo Niculescu): Răducanu Necula - Lajos Sătmăreanu, Cornel Dinu (Cap), Dan Coe, Mihai Mocanu - Dan Sabin Anca, Ion Dumitru - Alexandru Neagu (75 Radu Nunweiller VI), Emerich Dembrovschi, Florea Dumitrache, Mircea Lucescu.
IUGOSLAVIA (Selecţioneri: Vujadin Boskov, Dusan Nenkovic): Radomir Vukcevic (46 Ratomir Dujkovic) - Miroslav Pavlovic, Blagoje Paunovic, Dragan Holcer, Ljubisa Rajkovic (46 Dragoslav Stepanovic) - Zoran Antonijevic, Borivoje Djordjevic - Branko Oblak, Jure Jerkovic, Josip Bukal (46 Nenad Bjekovic), Dragan Dzajic.
A marcat: Dembrovschi (57)

209. CEHOSLOVACIA - **ROMÂNIA** 1-0 (0-0)
Preliminariile Campionatului European, **Stadion:** „Slovan", Bratislava, 16.05.1970
Arbitraj: Fernando dos Santos Leite (Portugalia), **Spectatori:** 60.000
ROMÂNIA (Selecţioner Angelo Niculescu): Răducanu Necula - Lajos Sătmăreanu, Cornel Dinu (Cap), Dan Coe, Mihai Mocanu - Dan Sabin Anca, Ion Dumitru - Alexandru Neagu (61 Radu Nunweiller VI), Emerich Dembrovschi, Florea Dumitrache, Mircea Lucescu.
CEHOSLOVACIA (Selecţioneri: Ladislav Novak, Kacani): Ivo Viktor - Karol Dobias, Vladimír Hrivnác, Jozef Desiatnik, Vladimír Táborski - Jaroslav Pollák, Ladislav Kuna - Jozef Adamec, Frantisek Vesely, Pavel Stratil

(72 Karol Jokl), Ján Capkovic (76 Dusan Kabát).
A marcat: Fr.Vesely (88)

210. FINLANDA - **ROMÂNIA** 0-4 (0-2)
Preliminariile Campionatului European, **Stadion:** " Olimpic", Helsinki, 22.09.1971
Arbitraj: Pius Kamber, Walter Hungerbühler, Joseph Spinder (Elveţia), **Spectatori:** 2.084
ROMÂNIA (Selecţioner Angelo Niculescu): Răducanu Necula - Lajos Sătmăreanu, Nicolae Lupescu, Cornel Dinu, Mihai Mocanu - Ion Dumitru, Radu Nunweiller VI - Mircea Lucescu (Cap), Emerich Dembrovschi, Alexandru Neagu, Anghel Iordănescu (46 Gheorghe Tătaru II).
FINLANDA (Selecţioner: Olavi Laaksonen): Lars Näsman (46 Paavo Heinonen) - Jouko Suomalainen, Raimo Saviomaa, Ari Mäkynen, Esko Ranta - Raimo Toivanen (58 Timo Nummelin), Pekka Heikkila - Miika Toivola, Timo Rahja, Antero Nikkanen, Tommy Lindholm.
Au marcat: Iordănescu (25), Lupescu (37), Dembrovschi (55), Lucescu (64 – pen.)

211. **ROMÂNIA** - CEHOSLOVACIA 2-1 (1-0)
Preliminariile Campionatului European, **Stadion:** "23 August", București 14.11.1971 **Arbitraj:** Milivoje Gugulovic, Iosif Strmecki, Marjan Raus (Iugoslavia), **Spectatori:** 70.000
ROMÂNIA (Selecţioner Angelo Niculescu): Răducanu Necula - Lajos Sătmăreanu, Nicolae Lupescu, Cornel Dinu, Augustin Deleanu - Dan Sabin Anca, Radu Nunweiller VI - Mircea Lucescu (Cap), Emerich Dembrovschi (72 Flavius Domide), Nicolae Dobrin, Anghel Iordănescu.
CEHOSLOVACIA (Selecţioneri Ladislav Novak, Kacani): Ivo Viktor - Karol Dobias, Vladimír Hrivnác, Vladimír Hagara, Vladimír Táborski - Jaroslav Pollák, Ladislav Kuna, Ivan Hrdlicka - Bohumil Vesely (71 Zdenek Nehoda), Pavel Stratil, Ján Capkovic.
Au marcat: Dembrovschi (26), Dobrin (52) / Capkovic (51),

212. **ROMÂNIA** - ŢARA GALILOR 2-0 (1-0)
Preliminariile Campionatului European, **Stadion:** "23 August", București, 24.11.1971
Arbitraj: Alfred Delcourt, R.Thibault, Francis Rion (Belgia), **Spectatori:** 50.000
ROMÂNIA (Selecţioner Angelo Niculescu): Răducanu Necula - Lajos Sătmăreanu, Nicolae Lupescu, Cornel Dinu, Augustin Deleanu - Ion Dumitru, Radu Nunweiller VI, Mircea Lucescu (Cap), Emerich Dembrovschi, Nicolae Dobrin, Anghel Iordănescu.
ŢARA GALILOR (Manager: David Bowen): Anthony Millington - Peter Rodrigues, Leighton Phillips, Herbert Williams, Rodney Thomas - Trevor Hockey, Leighton James, Michael Hill (46 Cyril Davies), Ronald Tudor Davies, Gilbert Reece, Ronald Rees.
Au marcat: Lupescu (9), Lucescu (74)

213. MAROC - **ROMÂNIA** 2-4 (0-2)
Amical, „Stade d'Honneur", Casablanca, 30.01.1972
Arbitraj: Marjani (Maroc), **Spectatori:** 20.000
ROMÂNIA (Selecţioneri: Gheorghe Ola și Gheorghe Constantin): Aristică Ghiţă (59 Vasile Suciu) - Florin Mioc, Vasile Ianul, Remus Vlad, Ion Pop - Vasile Simionaș, Flavius Domide (82 Marin Olteanu) - Constantin Radu (46 Marian Petreanu), Ladislau Broșovschi, Attila Kun, Radu Jercan (75 Mihail Rugiubei).
MAROC: Hazzaz Mohammed (46 Allal Ben Kassou) - Boujemma Benkhrif, Pierif (46 Najah), Khalifa, Larbi - Saharaumi, Mustafa, Bouali - Ouazir (46 Abdel Kader El Lhyati), Choukri Mustapha Petchou (46 Tazi Abdellah), Ghazouani Maouhoub (46 Bididh).
Au marcat: Bouali (49 și 65) / Kun (9), Radu (33), Broșovschi (50), Domide (70)

214. **ROMÂNIA** – FRANŢA 2-0 (1-0)
Amical, **Stadion:** "23 August", București, 08.04.1972
Arbitraj: Josip Strmecki, Ivan Frankovic, Mladen Kovacevic (Iugoslavia), **Spectatori:** 25.000
ROMÂNIA (Selecţioner Angelo Niculescu): Răducanu Necula - Lajos Sătmăreanu, Nicolae Lupescu, Cornel Dinu, Augustin Deleanu (46 Nicolae Ionescu) - Ion Dumitru, Radu Nunweiller VI - Mircea Lucescu (Cap), Emerich Dembrovschi, Mircea Sandu (46 Flavius Domide), Anghel Iordănescu.
FRANŢA (Selecţioner Georges Boulautogolne): Georges Carnus - Marius Trésor, Bernard Bosquier, Jacques Novi, Jean-Paul Rostagni - Henri Michel, Michel Mézy (46 Claude Quittet), Bernard Blanchet, Georges Lech,

Louis Floch (70 Marc Molitor), Georges Bereta (70 Jean-Michel Larqué).
Au marcat: Iordănescu (16), Dinu (54)

215. **ROMÂNIA** - PERU 2-2 (0-1)
Amical, **Stadion:** "23 August", București, 23.04.1972
Arbitraj: Nikolaos Zlatanos, G.Karatsopici, C.Levoianis (Grecia), **Spectatori:** 6.000
ROMÂNIA (Selecţioneri: Gheorghe Ola și Gheorghe Constantin): Aristică Ghiţă - Ion Pop, Viorel Smarandache, Remus Vlad, Paul Popovici (46 Petre Ivan) - Nicolae Pescaru (72 Lazăr Pîrvu), Iosif Vigu - Nicolae Pantea (46 Ladislau Broșovschi), Gheorghe Tătaru II , Attila Kun, Radu Jercan (46 Dumitru Marcu).
PERU (Selecţioner: Lajos Baroti): Manuel Uribe - Rodulfo Manzo, José Velasquez, Héctor Chumpitaz, Antonio Trigueros - Alfredo Quesada, Téofilo Cubillas, Ramón Mifflin - Juan José Munante, Percy Rojas (46 Hugo Sotil), Héctor Bailetti (55 Juan Orbegoso).
Au marcat: Tătaru (65 – pen.), Marcu (75) / Rojas (20), Cubillas (61)

216. UNGARIA - **ROMÂNIA** 1-1 (1-0)
Sferturile de finală ale Campionatului European, „Nép**Stadion**", Budapesta, 29.04.1972 **Arbitraj:** David W.Smith, R. Gill, A. Biddle (Anglia), **Spectatori:** 75.000
ROMÂNIA (Selecţioner Angelo Niculescu): Răducanu Necula - Lajos Sătmăreanu, Nicolae Lupescu, Cornel Dinu, Augustin Deleanu - Ion Dumitru, Radu Nunweiller VI - Mircea Lucescu (Cap), Emerich Dembrovschi, Flavius Domide, Anghel Iordănescu.
UNGARIA (Selecţioner: Rudolf Illovszky): István Géczi - Tibor Fábián, Miklós Páncsics, László Bálint, Péter Vépi - Lajos Kocsis (59 Ferenc Bene 56), Lajos Szücs - László Fazekas, László Branikovits, Antal Dunai, Sándor Zámbó.
Au marcat: Branikovits (11), Sătmăreanu (56)

217. **ROMÂNIA** - UNGARIA 2-2 (1-2)
Sferturile de finală ale Campionatului European, **Stadion:** "23 August", București, 14.05.1972 **Arbitraj:** Kurt Tschenscher - Heinz Aldinger, P.Steigele (R.F.G.), **Spectatori:** 80.000
ROMÂNIA (Selecţioner Angelo Niculescu): Răducanu Necula - Lajos Sătmăreanu, Nicolae Lupescu, Cornel Dinu (Cap), Augustin Deleanu - Ion Dumitru, Radu Nunweiller VI - Flavius Domide, Emerich Dembrovschi (74 Mircea Lucescu), Nicolae Dobrin, Anghel Iordănescu (66 Alexandru Neagu).
UNGARIA (Selecţioner: Rudolf Illovszky): István Géczi - Tibor Fábián, Miklós Páncsics, László Bálint, Péter Juhász - István Juhász, Lajos Kocsis (66 Lajos Kü), Lajos Szücs - István Szöke (66 Antal Dunai), Ferenc Bene, Sándor Zámbó.
Au marcat: Dobrin (14), Neagu (81) / Szöke (4), Kocsis (36)

218. **ROMÂNIA** - UNGARIA 1-2 (1-1)
Sferturile de finală ale Campionatului European, **Stadion:** „J.N.A.", Belgrad, 17.05.1972 **Arbitraj:** Hristos Mihas (Grecia), **Spectatori:** 50.000
ROMÂNIA (Selecţioner Angelo Niculescu): Răducanu Necula - Lajos Sătmăreanu, Nicolae Lupescu, Cornel Dinu, Augustin Deleanu (52 Bujor Hălmăgeanu) - Ion Dumitru, Radu Nunweiller VI - Mircea Lucescu, Nicolae Dobrin, Alexandru Neagu, Flavius Domide.
UNGARIA (Selecţioner: Rudolf Illovszky): Adám Rothermel - Tibor Fábián, Miklós Páncsics, László Balint, Péter Juhász - István Juhász, Lajos Kocsis, Sándor Zámbó - István Szöke, Ferenc Bene, Lajos Kü.
Au marcat: Neagu (32) / Kocsis (26), Szöke (88)

219. **ROMÂNIA** - ITALIA 3-3 (1-2)
Amical, **Stadion:** "23 August", București, 17.06.1972
Arbitraj: Milivoje Gugulovic, M.Travlejev, I.Katulic (Iugoslavia), **Spectatori:** 25.516
ROMÂNIA (Selecţioner Angelo Niculescu): Stere Adamache - Lajos Sătmăreanu (85 Nicolae Ionescu), Nicolae Lupescu, Cornel Dinu, Augustin Deleanu - Ion Dumitru, Radu Nunweiller VI - Mircea Lucescu (Cap), Flavius Domide (75 Iuliu Hajnal), Nicolae Dobrin, Attila Kun (46 Anghel Iordănescu).
ITALIA (Selecţioner Feruccio Valcareggi): Dino Zoff - Luciano Spinosi, Gian Pietro Marchetti - Aldo Agroppi (65 Gianfranco Bedin), Roberto Rosato, Tarcisio Burgnich - Franco Causio, Alessandro Mazzola (Cap), Roberto Boninsegna (71 Pietro Anastasi), Fabio Capello, Pierino Prati.

Au marcat: Spinosi (19 - autogol), Domide (59), Hajnal (89) / Prati (32 și 33), Causio (75)

220. **ROMÂNIA** - AUSTRIA 1-1 (1-1)
Amical, „Central", Craiova, 03.09.1972
Arbitraj: Nikolo Mladenovic, I.Selimovic, P.Rstic (Iugoslavia), **Spectatori:** 40.000
ROMÂNIA (Selecţioner Angelo Niculescu): Răducanu Necula - Nicolae Ionescu, Lajos Sătmăreanu, Cornel Dinu, Augustin Deleanu - Ion Dumitru (65 Iuliu Hajnal), Radu Nunweiller VI - Mircea Lucescu, Emerich Dembrovschi, Nicolae Dobrin (65 Flavius Domide), Dumitru Marcu.
AUSTRIA (Selecţioner Leopold Stasny): Gerald Fuchsbichler - Robert Sara, Eduard Krieger, Johann Schmidradner, Peter Pumm (Cap) - Rudolf Horvath, August Starek, Roland Hattenberger - Josef Hickersberger, Helmut Köglberger, Kurt Jara.
Au marcat: Dembrovschi (44) / Hickersberger (43)

221. FINLANDA - **ROMÂNIA** 1-1 (0-0)
Preliminariile Campionatului Mondial, **Stadion:** " Olimpic", Helsinki, 20.09.1972
Arbitraj: Stanislaw Eksztajn (Polonia), **Spectatori:** 5.500
ROMÂNIA (Selecţioner Angelo Niculescu): Răducanu Necula - Lajos Sătmăreanu, Vasile Dobrău, Cornel Dinu, Nicolae Ionescu - Ion Dumitru, Radu Nunweiller VI - Mircea Lucescu, Flavius Domide, Alexandru Neagu, Florian Dumitrescu (46 Anghel Iordănescu).
FINLANDA (Selecţioner Olavi Laaksonen): Timo Nevanperä - Pekka Kosonen, Vilho Rajantie, Raimo Saviomaa, Esko Ranta - Pekka Heikkilä, Henry Forssell (77 Heikki Suhonen), Miika Toivola - Olavi Rissanen, Matti Paatelainen, Semi Nuoranen (75 Jarmo Flink).
Au marcat: Rissanen (87) / R.Nunweiller (52)

222. **ROMÂNIA** - ALBANIA 2-0 (2-0)
Preliminariile Campionatului Mondial, **Stadion:** „23 August", București, 29.10.1972
Arbitraj: Leonidas Vamvakopoulos, Nikolaos Zlatanos, Konstandinos Xantos (Grecia), **Spectatori:** 40.000
ROMÂNIA (Selecţioner Angelo Niculescu): Stere Adamache - Lajos Sătmăreanu, Vasile Dobrău, Dumitru Antonescu, Augustin Deleanu - Dan Sabin Anca, Radu Nunweiller VI - Emerich Dembrovschi (67 Anghel Iordănescu), Nicolae Dobrin, Florea Dumitrache, Mircea Lucescu (Cap).
ALBANIA (Selecţioner Alla Myslym): Baskim Muhedini - Mihal Gjika, Fatimir Ibërshimi, Safet Berisha, Faruk Sejdini - Ghani Xhafa, Ramazan Ragami, Sabah Bizi - Ilir Pernaska, Milto Gurma, Panayot Pano (Cap).
Au marcat: Dobrin (38), Dembrovschi (41)

223. URSS - **ROMÂNIA** 2-0 (1-0)
Amical, **Stadion:** „Ţentralnîi", Kiev, 18.04.1973
Arbitraj: István Szilvási, Sándor Petri, Zoltan Szcokan (Ungaria), **Spectatori:** 20.000
ROMÂNIA (Selecţioner Valentin Stănescu): Răducanu Necula - Lajos Sătmăreanu, Nicolae Pescaru (46 Remus Vlad), Ștefan Sameș, Augustin Deleanu - Ion Dumitru (82 Aurel Beldeanu), Dan Sabin Anca, Radu Nunweiller VI - Radu Troi (66 Dumitru Marcu), Florea Dumitrache (46 Viorel Mureșan), Mircea Lucescu.
URSS (Selecţioner Evgeni I.Gorianski): Evgeni Rudakov (86 Vladimir Pilgui) - Revaz Dzodzuashvili, Sergei Olshanski, Evgeni Lovcev (Cap), Vladimir Kaplichnîi - Viktor Kolotov, Vladimir Muntian, Yuri Vasenin (46 Mihail Fomenko) - Arkadi Andreasian (46 Vadim Nikonov), Vladimir Oniscenko, Oleg Blohin (70 Vladimir Fedotov).
Au marcat: Oniscenko (18), Muntian (68)

224. ALBANIA - **ROMÂNIA** 1-4 (0-2)
Preliminariile Campionatului Mondial, **Stadion:** " Qemal Stafa", Tirana, 06.05.1973
Arbitraj: Marijan Raus, J.Medic, M.Spasic (Iugoslavia), **Spectatori:** 20.000
ROMÂNIA (Selecţioner Valentin Stănescu): Răducanu Necula - Lajos Sătmăreanu, Dumitru Antonescu, Cornel Dinu (Cap), Augustin Deleanu - Ion Dumitru, Radu Nunweiller VI - Radu Troi, Florea Dumitrache, Anghel Iordănescu, Dumitru Marcu (72 Teodor Ţărălungă).
ALBANIA (Selecţioner Alla Muslim): Jani Rama (30 Bashkimi Muhedini) - Mihal Gjika, Fatmir Ibërshimi, Faruk Sejdini, Safet Berisha - Ramazan Ragami, Ghani Xhafa, Sefedin Braho - Ilir Pernaska (10 Uran Xhafa), Panayot Pano, Saba Bizi.

Au marcat: Bizi (87) / Dumitru (12), Dumitrache (25 și 57 – pen.), Ţarălungă (75)

225. **ROMÂNIA** - R.D. GERMANIA 1-0 (0-0)
Preliminariile Campionatului Mondial, **Stadion:** "23 August", București, 27.05.1973
Arbitraj: Erich Linemayr, Adolf Mathias, Paul Drabeck (Austria), **Spectatori:** 70.000
ROMÂNIA (Selecţioner Valentin Stănescu): Răducanu Necula - Lajos Sătmăreanu, Dumitru Antonescu, Cornel Dinu (Cap), Augustin Deleanu - Ion Dumitru, Radu Nunweiller VI - Radu Troi, Nicolae Dobrin, Florea Dumitrache, Dumitru Marcu (78 Teodor Ţarălungă).
R.D.G. (Selecţioner Georg Buschner): Wolfgang Blochwitz - Frank Ganzera (68 Jürgen Pommerenke), Bernd Bransch (Cap), Klaus Sammer, Lothar Kurbjuweit - Reinhard Lauck, Hans-Jürgen Kreische, Wolfgang Seguin - Wolfram Löwe, Peter Ducke (65 Eberhard Vautogolel 49), Joachim Streich.
A marcat: Dumitrache (54)

226. R.D. GERMANIA - **ROMÂNIA** 2-0 (1-0)
Preliminariile Campionatului Mondial, **Stadion:** „Zentral", Leipzig, 26.09.1973
Arbitraj: Rudolf Scheurer, Ernest Dörflinger, René Mathieu (Elveţia), **Spectatori:** 95.000
ROMÂNIA (Selecţioner Valentin Stănescu): Răducanu Necula - Lajos Sătmăreanu, Dumitru Antonescu, Cornel Dinu (Cap), Augustin Deleanu - Ion Dumitru, Radu Nunweiller VI - Teodor Ţarălungă (46 Emerich Dembrovschi), Nicolae Dobrin (83 Dumitru Marcu), Florea Dumitrache, Anghel Iordănescu.
R.D.G. (Selecţioner Georg Buschner): Jürgen Croy - Lothar Kurbjuweit, Bernd Bransch (Cap), Klaus Sammer, Joachim Fritsche - Reinhard Lauck, Wolfgang Seguin, Hans-Jürgen Kreische 40 (61 Jürgen Sparwasser 24) - Wolfram Löwe, Peter Ducke, Joachim Streich.
Au marcat: Bransch (42 și 63)

227. **ROMÂNIA** - FINLANDA 9-0 (5-0)
Preliminariile Campionatului Mondial, **Stadion:** "23 August", București, 14.10.1973 **Arbitraj:** Gyula Emsberger, László Marton, Janos Tapolcsai (Ungaria), **Spectatori:** 30.000
ROMÂNIA (Selecţioner Valentin Stănescu): Răducanu Necula - Lajos Sătmăreanu, Dumitru Antonescu, Ștefan Sameș, Augustin Deleanu - Ion Dumitru, Cornel Dinu (Cap) - Nicolae Pantea, Mircea Sandu, Florea Dumitrache (75 Dudu Georgescu), Dumitru Marcu.
FINLANDA (Selecţioner Olavi Laaksonen): Pertti Alaja - Eero Virkkunen, Raimo Saviomaa, Vilho Rajantie (69 Henry Forssell), Esko Ranta - Jouko Suomalainen, Vesa Kallio - Olavi Paavolainen, Jarmo Manninen, Matti Paatelainen (69 Henry Bergström), Miika Toivola.
Au marcat: Dumitru (6), Marcu (8 și 43), M.Sandu (25 și 65), Dumitrache (45 și 63), Pantea (55), D.Georgescu (81)

228. FRANŢA - **ROMÂNIA** 1-0 (0-0)
Amical, **Stadion:** „Parc des Princes", Paris, 23.03.1974
Arbitraj: John Homewood, Robinson, Simms (Anglia), **Spectatori:** 20.224
ROMÂNIA (Selecţioner Valentin Stănescu): Răducanu Necula - Teodor Anghelini, Dumitru Antonescu, Cornel Dinu (Cap), Gheorghe Cristache - Ilie Balaci (75 Iuliu Hajnal), Aurică Beldeanu, Anghel Iordănescu - Radu Troi (70 Mircea Sandu), Florea Dumitrache, Attila Kun.
FRANŢA (Selecţioner Ștefan Kovacs): Jean-Paul Bertrand-Demanes - Albert Vanucci, Jean-Pierre Adams, Marius Trésor, François Bracci - Henri Michel, Jean-Marc Guillou, Serge Chiesa - Christian Dalger (57 Patrick Revelli), Hervé Revelli (82 Marc Berdoll), Georges Bereta.
A marcat: Bereta (59)

229. BRAZILIA-**ROMÂNIA** 2-0 (2-0)
Amical, Estadio „Cicero Pompeu de Toledo" (Morumbi) Sao Paulo, 17.04.1974
Arbitraj: Robert Wurz (Franţa), Patrick Partridge (Anglia), Miguel Comesana (Argentina), **Spectatori:** 70.000
ROMÂNIA (Selecţioner Valentin Stănescu): Silviu Iorgulescu - Teodor Anghelini, Ștefan Sameș, Dumitru Antonescu, Gheorghe Cristache - Dudu Georgescu, Cornel Dinu (Cap), Anghel Iordănescu (72 Ilie Balaci), Mircea Lucescu, Attila Kun, Dumitru Marcu.

BRAZILIA (Selecţioner Mario Zagalo): Gilmar dos Santos Neves Emerson LEAO - José Maria Rodrigues Alves ZÉ MARIA, LUÍS Edmundo PEREIRA, Wilson da Silva PIAZZA, Francisco des CHAGAS MARINHO - CLODOALDO Tavares de Santana (46 José Luís CARBONE), Roberto RIVELINO - Jair Ventura Filho JAIRZINHO (74 VALDOMIRO Paulo Cesar Carpegiani Vaz Franco), PAULO CÉSAR Lima, Joao Leiva Campos Filho LEIVINHA, Jonas Eduardo Américo EDU.
Au marcat: Leivinha (9), Edu (20)

230. ARGENTINA - **ROMÂNIA** 2-1 (0-1)
Amical, **Stadion:** "Velez Sarsfield", Buenos Aires, 22.04.1974
Arbitraj: Arturo Iturralde (Argentina), **Spectatori:** 45.000
ROMÂNIA (Selecţioner Valentin Stănescu): Silviu Iorgulescu - Teodor Anghelini, Dumitru Antonescu, Ștefan Sameș, Gheorghe Cristache - Dudu Georgescu (72 Aurică Beldeanu), Cornel Dinu (Cap), Anghel Iordănescu (77 Ladislau Broșovschi) - Mircea Lucescu, Attila Kun, Dumitru Marcu.
ARGENTINA (Selecţioner: Vladislao Cap): Santoro - Oscar Ruben Glaria, Tautogolneri, Pedro Francisco Manuel SA, Alberto Cesar Tarantini - Enrique Salvador, Chazarreta (46 Rene Orlando Houseman), Telch, Carlos Vicente Squeo - Agustin Alberto Balbuena, Miguel Angel Brindisi, Mario Alberto Kempes.
Au marcat: Houseman (57), Kempes (76) / A.Kun (35)

231. **ROMÂNIA** - GRECIA 3-1 (2-1)
Cupa Balcanică, **Stadion:** "23 August", București, 29.05.1974 â**Arbitraj:** Ziya Türkdautogolan, A.Bahri, Talat Tokat (Turcia), **Spectatori:** 40.000
ROMÂNIA (Selecţioner Valentin Stănescu): Silviu Iorgulescu (46 Răducanu Necula 31) - Teodor Anghelini, Dumitru Antonescu, Ștefan Sameș, Iuliu Hajnal - Ion Dumitru, Cornel Dinu (Cap), Anghel Iordănescu - Mircea Lucescu, Florea Dumitrache 29 (78 Radu Troi), Attila Kun.
GRECIA (Selecţioner Alkis Panagoulias): Takis Oikonomopoulos - Theodoros Pallas, Kostas Iosifidis, Vasilios Siokos, Takis Synetopoulos - Hristos Terzanidis, Mihalis Kritikopoulos (46 Ahilleas Aslanidis) - Haralambos Intzautogollou, Andonios Andoniadis, Mimis Domazos (Cap), Stavros Sarafis (73 Vasilios Stravopodis).
Au marcat: Iordănescu (2 și 32), Lucescu (85) / Sarafis (11)

232. OLANDA - **ROMÂNIA** 0-0
Amivcal, **Stadion:** „Feyenoord", Rotterdam, 05.06.1974
Arbitraj: Riccardo Lattanzi (Italia), **Spectatori:** 22.000
ROMÂNIA (Selecţioner Valentin Stănescu): Răducanu Necula - Florin Cheran, Gabriel Sandu, Dumitru Antonescu, Teodor Anghelini - Ion Dumitru, Cornel Dinu (Cap), Anghel Iordănescu - Mircea Lucescu, Florea Dumitrache, Attila Kun.
OLANDA (Selecţioner Rinus Michels): Eddy Treijtel - Wim Suurbier, Arie Haan, Wim Jansen (46 Wim Rijsbergen), Ruud Krol (Cap), Theo de Jong, Johan Neeskens (46 Kees van Ierssel), Wim van Hanegem (46 Willy van den Kerkhof) - Rob Rensenbrink, Ruud Geels, Piet Keizer (77 René van den Kerkhof).

233. **ROMÂNIA** - JAPONIA 4-1 (1-0)
Amical, **Stadion:** „1 Mai", Constanţa, 23.07.1974
Arbitraj: Liuben Raduncev (Bulgaria), **Spectatori:** 8.000
ROMÂNIA (Selecţioner Valentin Stănescu): Răducanu Necula - Florin Cheran, Dumitru Antonescu, Gabriel Sandu, Teodor Anghelini - Ion Dumitru, Cornel Dinu (Cap) (46 Alexandru Sătmăreanu), Dudu Georgescu (72 Iuliu Hajnal) - Radu Troi (77 Dumitru Marcu), Florea Dumitrache, Mircea Lucescu.
JAPONIA (Selecţioneri Ken Naganuma, Ryuzo Hiraki): Kenyo Yokoyama - Masaki Yokotani, Aritatsu Autogoli, Nobuo Kawakami, Kuniza Daini - Shusaku Hirasawa, Kozo Arai, Nobou Fujishima - Daishiro Yoshimura (67 Watanabe), Kunishige Kamamoto, Yoshikayu Nagai.
Au marcat: Dumitrache (23 – pen. și 53), Dumitru (71), Hajnal (80) / Nagai (78)

234. BULGARIA - **ROMÂNIA** 0-0
Amical, **Stadion:** „Vasil Levski", Sofia, 25.09.1974
Arbitraj: Milivoje Gugulovic (Iugoslavia) , **Spectatori:** 12.000
ROMÂNIA (Selecţioner Valentin Stănescu): Răducanu Necula - Florin Cheran, Dumitru Antonescu, Alexandru Sătmăreanu, Teodor Anghelini - Aurică Beldeanu, Cornel Dinu (Cap), Anghel Iordănescu (72

Gheorghe Mulţescu), Radu Troi, Attila Kun, Dumitru Marcu.
BULGARIA (Selecţioneri Iancho Arsov, D. Doichinov, N.Kovachev): Georgi Gugalov (82 Vladimir Naidenov) - Ivan Zafirov, Kiril Ivkov, Borislav Dimitrov, Bojil Kolev - Stefan Pavlov, Vasil Tacev, Todor Barzov - Nikola Hristov (46 Ivan Pritargov), Voin Voinov, Krasimir Borisov (63 Pavel Panov).

235. DANEMARCA - **ROMÂNIA** 0-0
Preliminariile Campionatului European, **Stadion:** „Idraetsparken", Copenhaga, 13.10.1974 **Arbitraj:** Ferdinand Biwersi (R.F.G.), **Spectatori:** 15.700
ROMÂNIA (Selecţioner Valentin Stănescu): Răducanu Necula - Florin Cheran, Dumitru Antonescu, Alexandru Sătmăreanu, Teodor Anghelini - Ion Dumitru, Cornel Dinu (Cap), Anghel Iordănescu - Radu Nunweiller VI, Mircea Lucescu (80 Radu Troi), Attila Kun.
DANEMARCA (Selecţioner Rudy Strittich): Benno Larsen - Flemming Mortensen, Henning Munk Jensen, Steen Danielsen, Jörgen Rasmussen - Morten Olsen, Ulrik le Févre, Jörgen Jörgensen - Benny Nielsen, Flemming Lund, Niels-Christian Holmström.

236. ISRAEL - **ROMÂNIA** 0-1 (0-0)
Amical, **Stadion:** „Blumfeld", Tel-Aviv, 04.12.1974
Arbitraj: Frans Derks (Olanda), **Spectatori:** 10.000
ROMÂNIA (Selecţioner Valentin Stănescu): Răducanu Necula (46 Silviu Iorgulescu) - Florin Cheran, Ştefan Sameş, Gabriel Sandu, Teodor Anghelini - Cornel Dinu (Cap), Aurică Beldeanu (46 Radu Nunweiller VI), Ilie Balaci - Mircea Lucescu (46 Zoltan Crişan), Dudu Georgescu, Attila Kun.
ISRAEL: Itzak Visoker - Nimni, Leventhal, Zvi Rosen, Haim Bar, Mechachen Bello - Itzhak Shum (Yeshaia Shwager), Jehoshua Feygenbaum - Damti, Romano, Massuari (Onana).
A marcat: Sameş (80)

237. TURCIA - **ROMÂNIA** 1-1 (1-1)
Amical, **Stadion:** „Innonü", Istanbul, 19.03.1975
Arbitraj: Spiegl Werner (Austria), **Spectatori:** 40.000
ROMÂNIA (Selecţioner Valentin Stănescu): Răducanu Necula - Florin Cheran, Ştefan Sameş, Gabriel Sandu, Teodor Anghelini - Cornel Dinu (Cap), Ion Dumitru, Anghel Iordănescu (46 Dudu Georgescu) - Zoltan Crişan (81 Radu Troi), Attila Kun, Mircea Lucescu.
TURCIA (Selecţioner Coskun Ozari): Yasin Ozdenak (53 Sabri Dino) - Alpaslan Eratli, Ismail Arca, Ziya Sengul (46 Tuncay Temeller), Zekeriya Alp - Raşit Karasu, Yenal Kacira, Metin Kurt - Kemal, Cemil Turan, Mehmet Autogoluz (46 Sinan Alayautogollu, 72 Cetin Erdautogolan).
Au marcat: Cemil (4) / Lucescu (7)

238. CEHOSLOVACIA - **ROMÂNIA** 1-1 (1-0)
Amical, „Sparta", Praga, 31.03.1975
Arbitraj: W.Karolek (Polonia), **Spectatori:** 15.000
ROMÂNIA (Selecţioner Valentin Stănescu): Răducanu Necula - Florin Cheran, Alexandru Sătmăreanu, Gabriel Sandu, Teodor Anghelini - Cornel Dinu (Cap), Ion Dumitru, Radu Nunweiller VI (59 Zoltan Crişan) - Mircea Lucescu (74 Ilie Balaci), Dudu Georgescu, Attila Kun.
CEHOSLOVACIA (Selecţioneri Vaclav Jezek, Venglos): Ivo Viktor - Ján Pivarník, Anton Ondrus, Jozef Capkovic, Zdenek Koubek - Premysl Bicovsky, Antonín Panenka, Miloslav Gajdusek (85 Pavel Stratil) - Marián Masny, Ján Svehlík (79 Josef Jurkanin), Zdenek Nehoda.
Au marcat: Nehoda (41) / Kun (76)

239. SPANIA - **ROMÂNIA** 1-1 (1-0)
Preliminariile Campionatului European, **Stadion** „Santiago Bernabeu", Madrid, 17.04.1975 **Arbitraj:** Charles Corver (Olanda), **Spectatori:** 100.000
ROMÂNIA (Selecţioner Valentin Stănescu): Răducanu Necula - Florin Cheran, Alexandru Sătmăreanu, Gabriel Sandu, Teodor Anghelini - Ilie Balaci, Ion Dumitru - Radu Nunweiller VI (43 Zoltan Crişan), Mircea Lucescu (Cap), Dudu Georgescu, Attila Kun (43 Anghel Iordănescu).
SPANIA (Selecţioner Ladislao Kubala): José Angel IRIBAR Cortajarena - José Antonio CAMACHO Alfaro, Gregorio BENITO Rubio, José Martinez Sanchez PIRRI (José Luis CAPON Gonzalez) - Vicente Gonzalez DEL

BOSQUE, Manuel VELAZQUEZ Villaverde (46 Javier IRURETAgoyena Amiano), José Francisco ROJO Arroitia - Carlos REXACH Cerdá, Gonzalez Alonso Carlos SANTILLANA, José Eulautogolio GARATE Hormaechea.
Au marcat: Velazquez (6) / Crișan (70)

240. **ROMÂNIA** - DANEMARCA 6-1 (2-0)
Preliminariile Campionatului European, **Stadion:** "23 August", București, 11.05.1975 **Arbitraj:** Nikolaos Zlatanos, D.Sakelarian, S.Karistinakis (Grecia), **Spectatori:** 60.000
ROMÂNIA (Selecţioner Valentin Stănescu): Răducanu Necula - Florin Cheran, Alexandru Sătmăreanu, Gabriel Sandu, Teodor Anghelini - Cornel Dinu (Cap), Ion Dumitru (80 Ilie Balaci), Nicolae Dobrin (80 Attila Kun) - Zoltan Crișan, Dudu Georgescu, Mircea Lucescu.
DANEMARCA (Selecţioner Rudi Strittich): Benno Larsen (22 Per Poulsen) - Flemming Mortensen, Henning Munk Jensen, Lars Larsen, Jörgen Rasmussen - Morten Olsen, Niels Sörensen (37 Frank Nielsen), Jörgen Jörgensen - Birger Mauritzen, Peter Dahl, Eigil Nielsen 10.
Au marcat: D.Georgescu (28 și 76), Crișan (40 și 59), Lucescu (83), Dinu (85) / Dahl (86)

241. **ROMÂNIA** – SCOŢIA 1-1 (1-0)
Preliminariile Campionatului European, **Stadion:** "23 August", București 01.06.1975 **Arbitraj:** Ertugrul Dilek, Cumhur Demir, K.Ozar (Turcia), **Spectatori:** 80.000
ROMÂNIA (Selecţioner Valentin Stănescu): Răducanu Necula - Florin Cheran, Alexandru Sătmăreanu, Gabriel Sandu, Teodor Anghelini - Ion Dumitru, Cornel Dinu (Cap), Dudu Georgescu (38 Ilie Balaci) - Zoltan Crișan, Nicolae Dobrin (82 Attila Kun), Mircea Lucescu.
SCOŢIA (Selecţioner Willie Ormond): James Brown - Daniel McGrain, Francis Munro, Gordon McQueen, Alexander Forsyth - William Miller, Kenneth Dalglish, Bruce Rioch (66 Robert Robinson) - Derek Parlane, Luigi Macari (66 Thomas Hutchison), Arthur Duncan.
Au marcat: D.Georgescu (21) / McQueen (89)

242. GRECIA - **ROMÂNIA** 1-1 (0-1)
Cupa Balcanică, **Stadion** „Kantantgleio", Salonic, 24.09.1975
Arbitraj: Milos Kajic (Iugoslavia), **Spectatori:** 15.000
ROMÂNIA (Selecţioner Valentin Stănescu): Dumitru Moraru - Florin Cheran, Alexandru Sătmăreanu, Gabriel Sandu, Teodor Anghelini - Ion Dumitru, Cornel Dinu (Cap), Ladislau Bölöni - Arpad Fazekas, Anghel Iordănescu, Mircea Lucescu.
GRECIA (Selecţioner Alkis Panagoulias): Vasilis Konstantinou - Theodoros Pallas, Kostas Iosifidis, Giorgos Foiros, Koulis Apostolidis - Giorgos Koudas, Mimis Papaioannou (Cap) - Ahilleas Aslanidis, Mihalis Kritikopoulos (67 Lakis Nikolaou), Stavros Sarafis, Hristos Ardizautogollou (46 Ioannis Kyrastas).
Au marcat: Dumitru (27) / Sarafis (83)

243. **ROMÂNIA** - TURCIA 2-2 (1-1)
Amical, **Stadion:** "23 August", București, 12.10.1975
Arbitraj: Marian Kuston, Dobroslaw Stec, Eduard Norek (Polonia), **Spectatori:** 5.000
ROMÂNIA (Selecţioner Valentin Stănescu): Dumitru Moraru (46 Răducanu Necula) - Teodor Anghelini, Alexandru Sătmăreanu, Gabriel Sandu, Iuliu Hajnal - Cornel Dinu (Cap), Ion Dumitru, Nicolae Dobrin (46 Ilie Balaci) - Arpad Fazekas (46 Zoltan Crișan), Dudu Georgescu, Anghel Iordănescu.
TURCIA (Selecţioner Coskun Ozari): Yasin Ozdenak - Sabahattin Erbautogola, Ismail Arca, Fatih Terim, Alpaslan Eratli - Engin Verel, Necati Ozcaglayan - K.Mehmet (46 F.Mehmet), A.Kemal, Gökmen Ozdenak, Cemil Turan.
Au marcat: Gökmen (13), Cemil (80) / Iordănescu (23), Dinu (90)

244. **ROMÂNIA** - SPANIA 2-2 (0-1)
Preliminariile Campionatului European, **Stadion:** „23 August", București, 16.11.1975 **Arbitraj:** Hans-Joachim Weyland (R.F.G.), **Spectatori:** 50.000
ROMÂNIA (Selecţioner Valentin Stănescu): Răducanu Necula - Teodor Anghelini, Alexandru Sătmăreanu, Gabriel Sandu, Teodor Lucuţă - Cornel Dinu (Cap), Dudu Georgescu, Nicolae Dobrin - Mircea Lucescu, Mircea Sandu (46 Anghel Iordănescu), Constantin Zamfir (61 Zoltan Crișan).
SPANIA (Selecţioner Ladislao Kubala): MIGUEL ANGEL Gonzalez Suarez - Juan Cruz Oria SOL, Gregorio

BENITO Rubio, Bernardo Blanquetti MIGUELI, José Antonio CAMACHO Alfaro - José Martinez Sanchez PIRRI (Cap), Vicente Gonzalez DEL BOSQUE - QUINNI Castro Gonzalez Enrique (88 Jesus SATRUSTEGUI), Gonzalez Alonso Carlos SANTILLANA, José Francisco ROJO I Arroitia (75 Clavo Francisco FORTES).
Au marcat: D.Georgescu (72 - pen), Iordănescu (80) / Villar (29), Santillana (57)

245. **ROMÂNIA** - URSS 2-2 (1-1)
Amical, **Stadion:** „23 August", București, 29.11.1975
Arbitraj: Rudolf Glöckner - Günter Männig, Siegfrid Kirschen (R.D.G.), **Spectatori:** 15.000
ROMÂNIA (Selecţioner Valentin Stănescu): Răducanu Necula (56 Dumitru Moraru) - Ion Mateescu, Ștefan Sameş, Gabriel Sandu, Teodor Lucuţă - Cornel Dinu (Cap), Dudu Georgescu, Ilie Balaci (46 Nicolae Dobrin, 80 Mircea Sandu) - Radu Troi, Anghel Iordănescu, Mircea Lucescu (74 Iuliu Hajnal).
U.R.S.S. (Selecţioneri Valeri Lobanovski, O.Basilievic): Vladimir Ostapovski - Vladimir Troshkin, Viktor Zviagintsev, Mihail Fomenko, Stefan Reshko - Leonid Buriak, Anatoli Konkov, Vladimir Veremeev - Vladimir Oniscenko, Viktor Kolotov (Cap), Oleg Blohin (74 Arkadi Andreasian).
Au marcat: Troi (5), Hajnal (85) / Kolotov (45 – pen.), Konkov (47)

246. SCOŢIA - **ROMÂNIA** 1-1 (1-0)
Preliminariile Campionatului European, **Stadion:** „Hampden Park", Glasgow, 17.12.1975 **Arbitraj:** Adolf Prokop (R.D.G.), **Spectatori:** 11.375
ROMÂNIA (Selecţioner: Cornel Drăguşin): Răducanu Necula - Florin Cheran, Alexandru Sătmăreanu 11 Gabriel Sandu, Teodor Anghelini - Cornel Dinu (Cap), Ladislau Bölöni, Mihai Romilă (58 Iuliu Hajnal) - Mircea Lucescu (60 Zoltan Crișan), Dudu Georgescu, Anghel Iordănescu.
SCOŢIA (Selecţioner Willy Ormond): James Cruickshank - John Brownlie, Colin Mac Donald Jackson, Martin McLean Buchan, William Donachie - Bruce Rioch, Richard Hartford, Kenneth Dalglish (73 Edward Mac Dougall - John Doyle (73 Peter Lorimer), Andrew Gray, Archibald Gemmill.
Au marcat: Rioch (42) / Crișan (73)

247. BULGARIA - **ROMÂNIA** 1-0 (0-0)
Finala Cupei Balcanice meci tur, **Stadion** „Ivailo", Veliko Târnovo, 12.05.1976
Arbitraj: Orhen Cebe, Ilhan Ozucan, Autogoluz Ozden (Turcia), **Spectatori:** 30.000 **ROMÂNIA** (Selecţioner: Ștefan Kovacs): Vasile Iordache - Florin Cheran, Vasile Dobrău, Gabriel Sandu, Iuliu Hajnal - Ion Dumitru (Cap), Ladislau Bölöni, Vasile Simionaş - Gheorghe Mulţescu, Stelian Anghel (60 Marin Radu), Viorel Năstase.
BULGARIA (Selecţioner Stoian Ormandjiev): Georgi Tihanov - Ilia Chialev, Todor Marev, Tsono Vasilev, Boris Angelov - Bojil Kolev, Hristo Bonev (Cap), Pavel Panov (75 Milen Goranov) - Voin Voinov, Georgi Denev, Dimităr Dimitrov (46 Chiavdar Tzvetkov).
A marcat: Vasilev (49)

248. ITALIA - **ROMÂNIA** 4-2 (0-0)
Amical, **Stadion:** „San Siro", Milano, 05.06.1976
Arbitraj: Paul Schiller (Austria), **Spectatori:** 30.329
ROMÂNIA (Selecţioner: Ștefan Kovacs): Vasile Iordache - Florin Cheran, Vasile Dobrău, Gabriel Sandu, Iuliu Hajnal (19 Nicolae Tănăsescu) - Gheorghe Mulţescu, Ladislau Bölöni, Anghel Iordănescu (Cap) - Arpad Fazekas (50 Constantin Zamfir), Mircea Sandu (65 Dudu Georgescu), Mircea Lucescu.
ITALIA (director general Fulvio Bernardini, allenatore Enzo Bearzot): Dino Zoff - Marco Tardelli, Moreno Rautogolgi, Giacinto Facchetti (Cap), Francesco Rocca - Romeo Benetti (46 Renato Zaccarelli), Eraldo Pecci, Giancarlo Antognoni - Franco Causio, Francesco Graziani, Paolino Pulici (46 Roberto Bettega).
Au marcat: Graziani (48), Antognoni (60), Bettega (70 și 75) / D.Georgescu (77), Lucescu (65)

249. IRAN - **ROMÂNIA** 2-2 (1-1)
Amical, **Stadion:** „Aryamehr", Teheran, 02.07.1976, **Spectatori:** 80.000
ROMÂNIA (Selecţioner: Ștefan Kovacs): Răducanu Necula - Nicolae Tănăsescu, Alexandru Sătmăreanu, Gabriel Sandu, Alexandru Koller - Cornel Dinu (Cap) (80 Vasile Simionaș), Ladislau Bölöni, Gheorghe Mulţescu - Mircea Lucescu (75 Stelian Anghel), Dudu Georgescu (60 Mircea Sandu), Nicolae Manea.
IRAN (Selecţioner Heshmat Mohajerami): Asgharkhani - Nazari, Eskandarian, Zolfeqarnasal, Abdollahi

- Qelitchklani Ilkhani, Parvin (46 Nouray), Ghassempour - Mazlouni, Rawshan, Khorshidi.
Au marcat: Ilkhani (40), Nouray (65), Bölöni (3) / Sandu (82)

250. **ROMÂNIA** - CEHOSLOVACIA 1-1 (1-1)
Amical, „23 August", București, 22.09.1976
Arbitraj: P.Koliropoulos, N.Lekkas, E.Tsionas (Grecia), **Spectatori:** 15.000
ROMÂNIA (Selecţioner: Ştefan Kovacs): Răducanu Necula - Florin Cheran, Alexandru Sătmăreanu, Gabriel Sandu, Dumitru Manea - Cornel Dinu (Cap), Ion Dumitru (66 Octavian Ionescu), Anghel Iordănescu - Ion Atodiresei (66 Ion Florea), Dudu Georgescu, Ilie Balaci.
CEHOSLOVACIA (Selecţioner Vaclav Jezek, Venglos): Alexander Vencel - Pavol Biros, Ladislav Jurkemik, Anton Ondrus, Koloman Gögh - Jaroslav Pollák, Karol Dobias, Antonín Panenka - Marián Masny, Karel Kroupa (64 Peter Mráz), Zdenek Nehoda.
Au marcat: Georgescu (30) / Panenka (23)

251. CEHOSLOVACIA - **ROMÂNIA** 3-2 (1-1)
Amical, **Stadion:** „Sparta", Praga, 06.10.1976
Arbitraj: A.Nagy (Ungaria), **Spectatori:** 15.000
ROMÂNIA (Selecţioner: Ştefan Kovacs): Răducanu Necula - Florin Cheran, Alexandru Sătmăreanu, Ştefan Sameş, Dumitru Manea - Cornel Dinu (Cap), Ilie Balaci (83 Octavian Ionescu), Ladislau Bölöni - Anghel Iordănescu, Radu Troi, Dudu Georgescu.
CEHOSLOVACIA (Selecţioneri Vaclav Jezek, Venglos): Alexander Vencel (46 Miroslav Starek) - Pavol Biros (46 Ján Kozák), Jozef Capkovic, Anton Ondrus, Koloman Gögh - Jaroslav Pollák, Karol Dobias, Antonín Panenka - Marián Masny, Karel Kroupa (63 Fratisek Vesely), Zdenek Nehoda (62 Ladislav Jurkemik).
Au marcat: Panenka (38), Dobias (66), Ondrus (69) / Balaci (7), D.Georgescu (53)

252. **ROMÂNIA** - BULGARIA 3-2 (0-1)
Finala Cupei Balcanice, meci retur, **Stadion:** „23 August", București, 28.11.1976
Arbitraj: Teodoros Tsanaklidis, Andonios Vasaras, E.Petropoulos (Grecia), **Spectatori:** 40.000
ROMÂNIA (Selecţioner: Ştefan Kovacs): Răducanu Necula - Florin Cheran, Alexandru Sătmăreanu, Ştefan Sameş, Dumitru Manea - Ilie Balaci (46 Gheorghe Mulţescu), Ladislau Bölöni, Anghel Iordănescu - Radu Troi, Marin Radu, Mircea Lucescu (Cap) (67 Attila Kun).
BULGARIA (Selecţioneri Hristo Mladenov, Ioncho Arsov): Rumiancho Goranov - Atanas Garabski, Boris Angelov, Tsono Vasilev, Angel Rangelov - Nikolai Arabov, Krasimir Borisov, Pavel Panov (Cap) - Radoslav Zdravkov (72 Todor Barzov), Andrei Jeliazkov, Chiavdar Tzvetkov (86 Nikolai Kurbanov).
Au marcat: Troi (47), Bölöni (54), Mulţescu (78) / Garabski (13), Jeliazkov (69)

253. **ROMÂNIA** - TURCIA 4-0 (1-0)
Cupa Balcanică, **Stadion:** „Steaua", București, 23.03.1977
Arbitraj: P.Koliropoulos (Grecia), **Spectatori:** 25.000
ROMÂNIA (Selecţioner: Ştefan Kovacs): Vasile Iordache - Florin Cheran, Alexandru Sătmăreanu, Ştefan Sameş, Iosif Vigu - Ion Dumitru (Cap), Ladislau Bölöni (79 Ilie Balaci), Anghel Iordănescu - Radu Troi, Dudu Georgescu, Constantin Zamfir.
TURCIA (Selecţioner Metin Turek): Senol Güneş - Turgay Semerciautogollu, Alpaslan Eratli, Erol Tautogolay, Fatih Terim - Necati Ozcaglayan, Kemal Batmaz (35 Sedat Ozen), Isa Erturk (68 Bekir Barcin) - Kemal Ali, Necmi Perekli, Cemil Turan.
Au marcat: Georgescu (23), Dumitru (62), Vigu (75), Iordănescu (82)

254. **ROMÂNIA** - SPANIA 1-0 (1-0)
Preliminariile Campionatului Mondial, **Stadion:** „Steaua", București, 16.04.1977
Arbitraj: John Robertson Gordon, Hugh Alexander, B.Harrold (Scoţia), **Spectatori:** 20.000
ROMÂNIA (Selecţioner: Ştefan Kovacs): Cristian Gheorghe - Florin Cheran, Alexandru Sătmăreanu, Ştefan Sameş (63 Bruno Grigore), Iosif Vigu - Ion Dumitru (Cap), Ladislau Bölöni, Anghel Iordănescu - Zoltan Crişan (75 Ilie Balaci), Dudu Georgescu, Constantin Zamfir.
SPANIA (Selecţioner Ladislao Kubala): MIGUEL ANGEL Gonzalez Suarez - José Luis Gonzalez CAPON, Rubio Gregorio BENITO, José Martinez Sanchez PIRRI (Cap), José Antonio Alfaro CAMACHO - Eugenio

LEAL, Angel Maria Llona VILLAR, Juan Manuel Ripoll ASENSI - Ignacio Sistiaga CHURRUCA, RUBEN CANO Martinez, Juan Gomez Gonzalez JUANITO.
A marcat: Benito (6 - autogol)

255. **ROMÂNIA** - R.D. GERMANIA 1-1 (1-1)
Amical, **Stadion:** „Steaua", București, 27.04.1977
Arbitraj: Pablo Augusto Sanchez Ibáñez (Spania) - Sandor Kuti, Jozsef Maczko (Ungaria) , **Spectatori:** 17.000
ROMÂNIA (Selecţioner: Ștefan Kovacs): Cristian Gheorghe - Florin Cheran, Alexandru Sătmăreanu, Petre Mehedinţu, Iosif Vigu - Ilie Balaci, Ladislau Bölöni, Ion Dumitru (Cap) (46 Mihai Romilă) - Radu Troi (46 Zoltan Crișan), Dudu Georgescu, Mircea Lucescu.
R.D.G. (Selecţioner Georg Buschner): Jurgen Croy - Gerd Kische, Hans-Jürgen Dörner, Konrad Weise, Lothar Kurbjuweit - Reinhard Hafner, Joachim Müller, Rudiger Schnuphase - Gerd Weber (51 Hartmut Schade), Joachim Streich (83 Martin Hoffmann), Hans-Jürgen Riediger (72 Rainer Sachse).
Au marcat: Dumitru (39) / Kurbjuweit (31)

256. IUGOSLAVIA - **ROMÂNIA** 0-2 (0-2)
Preliminariile Campionatului Mondial, „Maksimir", Zagreb, 08.05.1977
Arbitraj: Moshe Ashkenazi, Naftali Eitan, Shimon Hautogolag (Israel), **Spectatori:** 45.000
ROMÂNIA (Selecţioner: Ștefan Kovacs): Cristian Gheorghe - Florin Cheran (Cap), Alexandru Sătmăreanu, Ștefan Sameș, Iosif Vigu - Mihai Romilă, Ladislau Bölöni, Anghel Iordănescu - Zoltan Crișan (81 Ilie Balaci), Dudu Georgescu, Constantin Zamfir.
IUGOSLAVIA (Selecţioneri Ivan Toplak, M.Milutinovic): Ivan Katalinic - Ivan Buljan (46 Dusan Savic), Drazen Muzinic, Luka Peruzovic, Josip Katalinski - Ivan Surjak, Danilo Popivoda, Branko Oblak, Dusan Bajevic (46 Zoran Filipovic), Jure Jerkovic, Dragan Dzajic.
Au marcat: D.Georgescu (37), Iordănescu (47)

257. IRAN - **ROMÂNIA** 0-0
Amical, **Stadion:** „Aryamehr", Teheran, 05.08.1977, **Spectatori:** 40.000
ROMÂNIA (Selecţioner: Ștefan Kovacs): Dumitru Moraru - Florin Cheran, Alexandru Sătmăreanu, Ștefan Sameș, Iosif Vigu (46 Teodor Anghelini) - Ion Dumitru (Cap), Anghel Iordănescu, Ladislau Bölöni (68 Mihai Romilă) - Zoltan Crișan (65 Ilie Balaci), Dudu Georgescu, Constantin Zamfir (82 Leonida Nedelcu).
IRAN (Selecţioner Heshmat Mohajerami): Hedjazi (46 Rashidi) - Nazari, Kazerani, Abdollahi (68 Eskandarian), Nayebagha - Sadeghi, Parvin, Danaei - Adelkhami, Rowshan (70 Djahani), Khorshidi.

258. CEHOSLOVACIA - **ROMÂNIA** 1-3 (1-2)
Cupa Mohamed V, **Stadion:** „F.U.S.", Rabat, 14.08.1977
Arbitraj: Mohamed Larache (Maroc), **Spectatori:** 12.000
ROMÂNIA (Selecţioner: Ștefan Kovacs): Dumitru Moraru - Florin Cheran, Alexandru Sătmăreanu, Ștefan Sameș (70 Costică Ștefănescu), Iosif Vigu - Ion Dumitru (Cap), Ladislau Bölöni (65 Ilie Balaci), Anghel Iordănescu - Zoltan Crișan (80 Mihai Romilă), Dudu Georgescu, Constantin Zamfir.
CEHOSLOVACIA (Selecţioner Vaclav Jezek): Zdenek Hruska - Koloman Gögh (46 Ján Pivarník), Ladislav Jurkemik, Karel Dvorák, Miroslav Paurik - Karol Dobias, Peter Gallis, Jaroslav Pollák - Marian Masny (80 Ladislav Józsa), Jozef Móder, Zdenek Nehoda.
Au marcat: Nehoda (30), Georgescu (10 și 35pen.), Iordănescu (85)
Acest meci nu figurează în palmaresul Cehoslovaciei

259. **ROMÂNIA** - GRECIA 6-1 (4-1)
Amical, **Stadion:** „Steaua", București, 21.09.1977
Arbitraj: René Vigliani (Franţa), **Spectatori:** 18.000
ROMÂNIA (Selecţioner: Ștefan Kovacs): Dumitru Moraru (78 Cristian Gheorghe) - Florin Cheran, Alexandru Sătmăreanu, Ștefan Sameș, Iosif Vigu - Ion Dumitru (Cap), Ladislau Bölöni (83 Ilie Balaci), Mihai Romilă - Zoltan Crișan, Dudu Georgescu (83 Paul Peniu), Constantin Zamfir (46 Radu Troi).
GRECIA (Selecţioneri Alketos Panagulias, Alekos Sofianidis): Lakis Sterioudas - Theodoros Pallas, Kostas Iosifidis, Petros Ravousis (46 Filotas Pellios, 76 Apostolos Papaioannou), Petros Karavitis - Giannis Kirastas,

Nikos Anastopoulos, Spiros Livathinos (46 Giorgos Parashos), Hlias Galakos, Giorgos Delikaris (Cap), Thomas Mavros (64 Kostas Orfanos).
Au marcat: Dumitru (7, 32 și 77), Bölöni (22 și 42), Georgescu (80) / Karavitis (29)

260. SPANIA - **ROMÂNIA** 2-0 (0-0)
Preliminariile Campionatului Mondial, **Stadion:** " Vicente Calderon", Madrid, 26.10.1977 **Arbitraj:** Robert Würtz (Franţa) - Werner Spiegl, H.Erhnler (Austria), **Spectatori:** 50.000
ROMÂNIA (Selecţioner: Ștefan Kovacs): Cristian Gheorghe - Florin Cheran, Alexandru Sătmăreanu, Ștefan Sameş, Iosif Vigu - Ion Dumitru (Cap), Ilie Balaci (64 Cornel Dinu), Ladislau Bölöni - Zoltan Crișan, Dudu Georgescu, Anghel Iordănescu (86 Mihai Romilă).
SPANIA (Selecţioner Ladislao Kubala): Luis Miguel ARCONADA Echarre - Antonio Fernandez BENITEZ (86 Martinez Cao MARCELINO), Bernardo Blanquetti MIGUELI, José Martinez Sanchez PIRRI, José Antonio Alfaro CAMACHO - Eugenio LEAL, Juan Manuel ASENSI Ripoll, Ignacio Sistiaga CHURRUCA (56 Jesus Satrustegui) - Juan Gomez Gonzalez JUANITO, RUBEN CANO Martinez, Ruiz Bazan Justa Daniel DANI.
Au marcat: Leal (75), Ruben Cano (83)

261. **ROMÂNIA** - IUGOSLAVIA 4-6 (3-2)
Preliminariile Campionatului Mondial, **Stadion:** „Steaua", București, 13.11.1977
Arbitraj: Alfred Delcourt, Alexandre Bonnet, Rautogoler Schoeters (Belgia), **Spectatori:** 30.000
ROMÂNIA (Selecţioner: Ștefan Kovacs): Dumitru Moraru - Florin Cheran, Alexandru Sătmăreanu (46 Vasile Dobrău), Ștefan Sameș, Iosif Vigu - Ion Dumitru (Cap) (65 Mihai Romilă), Ladislau Bölöni, Anghel Iordănescu - Zoltan Crișan, Dudu Georgescu, Constantin Zamfir.
IUGOSLAVIA (Selecţioneri Marko Valok, Stevan Vilotic, Gojko Zec): Petar Borota - Drazen Muzinic, Mar Boljat, Aleksandar Trifunovic, Nenad Stojkovic - Jusuf Hatunic, Slavisa Zungul (60 Momcilo Vukotic), Dusan Nikolic (64 Velimir Zajec) - Zoran Filipovic, Ivan Surjak, Safet Susic.
Au marcat: Vigu (2), Iordănescu (40), Bölöni (43), D.Georgescu (67) / Susic (14, 51 și 62), Muzinic (18), Trifunovic (79), Filipovic (84)

262. TURCIA - **ROMÂNIA** 1-1 (1-0)
Cupa Balcanică, **Stadion:** „Ismet Inonü", Istanbul, 22.03.1978
Arbitraj: Toma Manojlovski (Iugoslavia), **Spectatori:** 10.000
ROMÂNIA (Selecţioner: Ștefan Kovacs): Răducanu Necula - Florin Cheran (Cap), Alexandru Sătmăreanu, Costică Ștefănescu, Iosif Vigu - Mihai Romilă, Ladislau Bölöni, Nicolae Dobrin, Ilie Balaci - Dudu Georgescu, Constantin Zamfir (53 Iuliu Hajnal).
TURCIA (Selecţioner Metin Turel): Rasim Kara - Turgay Semerciautogollu (71 Ali Çoban), Coskun Demirbakan, Necati Ozcaglayan, Erdautogolan Arica - Onder Mustafaautogollu, Engin Verel, Volkan Yayin - Kemal Ali, Cemil Turan (Cap), Sedat Ozen.
Au marcat: Sedat (15), D.Georgescu (80)

263. ARGENTINA - **ROMÂNIA** 2-0 (2-0)
Amical, **Stadion:** „Boca Juniors", Buenos Aires, 05.04.1978
Arbitraj: Juan Cardellino (Uruguay), Angel Coerezza, Arturo Iturralde (Argentina), **Spectatori:** 80.000
ROMÂNIA (Selecţioner: Ștefan Kovacs): Răducanu Necula - Florin Cheran, Alexandru Sătmăreanu, Petre Mehedinţu, Iosif Vigu - Mihai Romilă, Ladislau Bölöni, Nicolae Dobrin (46 Anghel Iordănescu) - Mircea Lucescu (46 Iuliu Hajnal), Dudu Georgescu, Aurel Rădulescu (75 Andrei Fanici).
ARGENTINA (Selecţioner Cesar Luis Menotti): Ubaldo Matildo Fillol - Jorge Mario Olguin, Luis Adolfo Galvan, Daniel Alberto Passarella (Cap), Alberto Cesar Tarantini - Osvaldo Cesar Ardiles, Americo Ruben Gallego, Valencia (63 Ricardo Julio Villa) - Rene Orlando Houseman, Leopoldo Luque, Ricardo Daniel Bertoni (68 Bravo).
A marcat: Passarella (20 și 33)

264. **ROMÂNIA** - BULGARIA 2-0 (1-0)
Cupa Balcanică, **Stadion:** „23 August", București , 03.05.1978
Arbitraj: Vlad Tauzes - B.Angelkovski, A.Abdulah (Iugoslavia), **Spectatori:** 30.000
ROMÂNIA (Selecţioner: Ștefan Kovacs): Răducanu Necula - Florin Cheran (Cap) (24 Mihai Zamfir), Costică

Ştefănescu, Petre Mehedinţu, Iosif Vigu - Ion Dumitru (46 Ilie Balaci), Ladislau Bölöni, Anghel Iordănescu - Zoltan Crişan, Marin Radu, Dumitru Marcu.
BULGARIA (Selecţioner Tzvetan Ilcev): Stefan Staikov - Plamen Nikolov, Borislav Dimitrov, Georgi Bonev, Nikolai Grancearov - Kancho Kasherov (46 Anton Milkov), Aleksandr Ivanov, Ivan Tishanski, Radoslav Zdravkov - Angel Stankov (68 Krasimir Manolov), Chavdar Tzvetkov.
Au marcat: Iordănescu (2), Balaci (74)

265. **ROMÂNIA** – U.R.S.S. 0-1 (0-1)
Amical, **Stadion:** " 23 August", Bucureşti, 14.05.1978
Arbitraj: Marian Srodecki, Brunon Piotrowicz, R.Sobiecki (Polonia), **Spectatori:** 40.000
ROMÂNIA (Selecţioner: Ştefan Kovacs): Răducanu Necula - Mihai Zamfir, Costică Ştefănescu (73 Alexandru Sătmăreanu), Petre Mehedinţu, Iosif Vigu - Aurel Rădulescu, Ladislau Bölöni, Anghel Iordănescu (Cap) - Zoltan Crişan, Marin Radu (44 Dudu Georgescu), Doru Nicolae (65 Dumitru Marcu).
U.R.S.S. (Selecţioneri Nikita Simonian, Sergei Mosjagin): Yuri Degteriov (80 Nikolai Gontar - Anatoli Konkov (Cap), Vasili Jupikov, Aleksandr Mahovikov, Aleksandr Bubnov, Sergei Prigoda, Alexandr Berejnoi, Vladimir Fedorov (46 Viktor Kolotov), Vladimir Bessonov, David Kipiani (75 Valeri Petrakov), Oleg Blohin.
A marcat: Blohin (23)

266. BULGARIA - **ROMÂNIA** 1-1 (1-1)
Cupa Balcanică, **Stadion:** „Vasil Levski", Sofia, 31.05.1978
Arbitraj: Dimitrios Sarakinos (Grecia), **Spectatori:** 15.000
ROMÂNIA (Selecţioner: Ştefan Kovacs): Răducanu Necula - Mihai Zamfir, Dan Păltinişan, Petre Mehedinţu, Iosif Vigu - Alexandru Sătmăreanu, Ladislau Bölöni, Anghel Iordănescu (Cap) - Zoltan Crişan, Dudu Georgescu, Constantin Zamfir (65 Ilie Balaci).
BULGARIA (Selecţioner Tzvetan Ilcev): Stefan Staikov - Plamen Nikolov, Ivan Tishanski, Georgi Bonev, Nikolai Grancearov - Aleksandr Ivanov, Rusi Gochev, Georgi Slavkov, Stoicho Mladenov, Radoslav Zdravkov (80 Ivan Metodiev), Emil Spasov (46 Anton Milkov).
Au marcat: Mladenov (16) / Iordănescu (34)

267. **ROMÂNIA** - POLONIA 1-0 (1-0)
Amical, **Stadion:** „Steaua", Bucureşti, 11.10.1978
Arbitraj: Iordan Jejov, B.Trandafilov, N.Popov (Bulgaria), **Spectatori:** 15.000
ROMÂNIA (Selecţioner: Ştefan Kovacs): Răducanu Necula - Mihai Zamfir (43 Teodor Anghelini), Costică Ştefănescu, Petre Mehedinţu, Iosif Vigu - Mihai Romilă, Ladislau Bölöni (63 Alexandru Koller), Anghel Iordănescu (Cap) - Zoltan Crişan, Imre Biro (46 Alexandru Terheş), Dumitru Marcu.
POLONIA (Selecţioner Ryszard Kulesza): Zygmunt Kukla - Antoni Szymanowski (Cap), Wladyslaw Zmuda, Pawel Janas, Wojciech Rudy - Leslaw Cmikiewicz, Grzegorz Lato, Janusz Kupcewicz (66 Wlodzimierz Mazur), Wlodzimierz Ciolek - Marek Kusto, Tadeusz Malnowicz (46 Stefan Majewski).
A marcat: Iordănescu (10)

268. **ROMÂNIA** - IUGOSLAVIA 3-2 (0-1)
Preliminariile Campionatului European, **Stadion:** „Steaua", Bucureşti, 25.10.1978
Arbitraj: Carlo Roberto Lattanzi - V.Benedetti, Gianfranco Menegalli (Italia), **Spectatori:** 25.000
ROMÂNIA (Selecţioner: Ştefan Kovacs): Răducanu Necula - Teodor Anghelini, Costică Ştefănescu, Ştefan Sameş, Iosif Vigu - Mihai Romilă, Ladislau Bölöni, Anghel Iordănescu (Cap) - Zoltan Crişan, Nicolae Dobrin, Doru Nicolae (46 Aurel Rădulescu).
IUGOSLAVIA (Selecţioner Ante Mladinic): Petar Borota - Drazen Muzinic, Dzemal Hadziabdic, Nenad Stojkovic, Ivan Surjak - Aleksandar Trifunovic (69 Vedran Rozic), Slavisa Zungul (69 Damir Desnica), Nikica Cukrov, Vahid Halilhodzic, Vladimir Petrovic, Safet Susic.
Au marcat: Sameş (62 şi 69), Iordănescu (75 – pen.) / Petrovic (21 – pen.), Desnica (90)

269. SPANIA - **ROMÂNIA** 1-0 (1-0)
Preliminariile Campionatului European, **Stadion:** „Luis Casanova", Valencia, 15.11.1978 **Arbitraj:** Jan Keizer (Olanda), **Spectatori:** 50.000
ROMÂNIA (Selecţioner: Ştefan Kovacs): Narcis Coman - Mihai Zamfir, Costică Ştefănescu, Ştefan Sameş,

Iosif Vigu - Mihai Romilă, Ladislau Bölöni, Anghel Iordănescu (Cap) - Zoltan Crișan, Dudu Georgescu, Aurel Rădulescu.
SPANIA (Selecţioner Ladislao Kubala): MIGUEL ANGEL Gonzalez Suarez - MARCELINO Martinez Cao, Bernardo Blanquetti MIGUELI, José Ramon ALESANCO Ventosa, José CARRETE - Llona Angel Maria VILLAR, Vicente Gonzalez DEL BOSQUE, Juan Manuel Ripoll ASENSI - Juan Carlos HEREDIA (75 Gil Enrique SAURA), Alonso Gonzalez Carlos SANTILLANA, José Francisco ROJO I Arroitia (63 RUBEN CANO Martinez).
A marcat: Asensi (10)

270. GRECIA - **ROMÂNIA** 2-1 (1-0)
Amical, **Stadion:** „Panathinaikos", Atena, 13.12.1978
Arbitraj: Jan Peters (Belgia), J.Papanayotou, I.Makris (Grecia), **Spectatori:** 6.000
ROMÂNIA (Selecţioner: Ștefan Kovacs): Narcis Coman - Mihai Zamfir (83 Florea Voicilă), Costică Ștefănescu, Ștefan Sameș (47 Bruno Grigore), Iosif Vigu - Mihai Romilă, Nicolae Dobrin (65 Anghel Iordănescu 44), Ionel Augustin (46 Ladislau Bölöni) - Florin Grigore (65 Constantin Stan), Rodion Cămătaru, Aurel Rădulescu.
GRECIA (Selecţioner Alekas Panagulias): Vasilis Konstantinou - Hristos Ziakos, Kostas Iosifidis, Giorgos Foiros, Anthimos Kapsis - Dimitris Nikoloudis, Giorgos Delikaris, Giorgos Koudas (Cap) (59 Haralambos Xanthopoulos) - Hristos Ifantidis, Hlias Galakos, Hristos Ardizautogollou (80 Tasos Mitropoulos).
Au marcat: Koudas (43), Nikoloudis (70) / Romilă (85p)

271. ISRAEL - **ROMÂNIA** 1-1 (0-0)
Amical, **Stadion:** „Blumfeld", Tel-Aviv, 19.12.1978
Arbitraj: Franz Latzin (Austria) - Moshe Ashkenazi, S.Haron (Israel), **Spectatori:** 15.000
ROMÂNIA (Selecţioner: Ștefan Kovacs): Narcis Coman - Bruno Grigore, Costică Ștefănescu, Ștefan Sameș, Iosif Vigu - Mihai Romilă, Ladislau Bölöni, Anghel Iordănescu (Cap) - Nicolae Dobrin (56 Florea Voicilă), Rodion Cămătaru (74 Constantin Stan), Aurel Rădulescu.
ISRAEL (Selecţioner Emmerich Schaffer): Aire Haviv - Haim Bar, Avi Cohen, Avi Yerushalmi, Noah Einstein - Itzhak Sum, Uri Malmilian, Shalom Avitan (84 Shlomo Kirat) - Gidi Damti, Ehud Ben-Tovim (84 Oded Machness), Dani Neumann.
Au marcat: Malmilian (77) / Stan (54)

272. **ROMÂNIA** - GRECIA 3-0 (2-0)
Amical, **Stadion:** „Steaua", București, 21.03.1979
Arbitraj: Spas Lukov - Dimitar Parmakov, K. Zaharov (Bulgaria), **Spectatori:** 25.000
ROMÂNIA (Selecţioner: Ștefan Kovacs): Silviu Lung - Nicolae Tilihoi (46 Bruno Grigore), Cornel Dinu (Cap), Ștefan Sameș, Iosif Vigu - Ion Dumitru, Ladislau Bölöni, Ilie Balaci (75 Mihai Romilă) - Mircea Lucescu, Dudu Georgescu, Dumitru Marcu.
GRECIA (Selecţioner Panagoulias): Vasilis Konstantinou - Giannis Gounaris, Kostas Iosifidis, Petros Ravousis, Giorgos Foiros (Cap) - Vaggelis Kousoulakis, Giannis Damanakis (71 Nikos Anastopoulos), Kostas Kouis, Dimitris Nikoloudis (77 Dinos Ballis), Spiros Livathinos (67 Haralambos Xanthopoulos), Hlias Galakos (75 Giorgos Kostikos).
Au marcat: Dumitru (5), Balaci (45), D.Georgescu (83)

273. **ROMÂNIA** - SPANIA 2-2 (0-0)
Preliminariile Campionatului European, **Stadion:** „Central", Craiova, 04.04.1979
Arbitraj: Marcel van Langenhove, Jean Claude Jourquin, A.de Blieck (Belgia), **Spectatori:** 40.000
ROMÂNIA (Selecţioner: Ștefan Kovacs): Silviu Lung - Mihai Zamfir, Cornel Dinu (Cap), Ștefan Sameș, Teodor Lucuţă - Ion Dumitru (80 Costică Ștefănescu), Mihai Romilă, Ladislau Bölöni - Mircea Lucescu (51 Zoltan Crișan), Dudu Georgescu, Dumitru Marcu.
SPANIA (Selecţioner Ladislao Kubala): Luis Miguel Echarre ARCONADA - Martinez Cao MARCELINO, Martin Juan FELIPE, José Ramon Ventosa ALESANCO, Pozo Isidoro SAN JOSÉ - Llona Angel Maria VILLAR, Vicente Gonzalez DEL BOSQUE (61 Suarez Vazquez Secundino CUNDI), Juan Manuel Ripoll ASENSI - Ruiz Bazan Justa Daniel DANI, RUBEN CANO Martinez, Castro Gonzalez Enrique QUINI (88 Hidalgo Francisco José CARRASCO).
Au marcat: D.Georgescu (56 și 64) / Dani (58 și 70).
Eliminat: Crișan (60)

274. CIPRU - **ROMÂNIA** 1-1(1-1) Tsirion Limassol 13.05.1979 Preliminariile Campionatului European
Arbitraj: Dimităr Parmakov (Bulgaria) , **Spectatori:** 8.000
ROMÂNIA (Selecţioner: Florin Halagian): Andrei Speriatu - Mihai Zamfir, Constantin Cîrstea, Costică Ştefănescu (Cap), Petre Ivan - Ilie Bărbulescu, Ionel Augustin, Sevastian Iovănescu - Constantin Stan (65 Marcel Răducanu), Marin Radu (46 Rodion Cămătaru), Doru Nicolae.
CIPRU (Selecţioner Kostas Talianos): George Pantziaras - Filipos Kalotheou, Stephanos Lyssandrou, Nikos Pantziaras, Nikos Patikkis - Stavros Papadopoulos, Loizos Mavroudis (79 George Aristidou), Gregory Savva - Sotiris Kaiafas, Marios Tsingis, Andreas Kissonergis (46 Fivos Vrahimis).
Au marcat: Augustin (30), Kaiafas (33)

275. R.D.G. - **ROMÂNIA** 1-0 (0-0)
Amical, **Stadion:** „Weltjugend", Berlin, 01.06.1979
Arbitraj: Károly Palotai (Ungaria), **Spectatori:** 50.000
ROMÂNIA (Selecţioner: Ştefan Kovacs): Constantin Ştefan - Nicolae Tilihoi, Dan Păltinişan, Ştefan Sameş, Alexandru Koller - Mihai Romilă (74 Cornel Ţălnar), Cornel Dinu (Cap), Ladislau Bölöni - Florin Grigore, Dudu Georgescu (74 Alexandru Terheş), Romulus Chihaia.
R.D.G. (Selecţioner Georg Buschner): Hans-Ullrich Grapenthin - Michael Noack, Hans-Jürgen Dörner (Cap), Konrad Weise, Gerd Weber - Reinhard Häfner, Jürgen Pommerenke (75 Dieter Kühn), Lutz Lindemann (70 Wolfgang Steinbach) - Hans-Jürgen Riediger, Joachim Streich (84 Hartmut Schade), Martin Hoffman.
A marcat: Streich (65)

276. POLONIA - **ROMÂNIA** 3-0 (1-0)
Amical, **Stadion:** „Dziesieciolecia", Varşovia, 29.08.1979
Arbitraj: Anders Mattsson (Finlanda), **Spectatori:** 20.000
ROMÂNIA (Selecţioner: Ştefan Kovacs): Cristian Gheorghe - Teodor Anghelini, Bruno Grigore, Ştefan Sameş, Alexandru Koller (83 Mihai Zamfir) - Ionel Augustin, Aurel Ţicleanu, Anghel Iordănescu (Cap) - Zoltan Crişan, Marcel Răducanu, Doru Nicolae (46 Marin Radu).
POLONIA (Selecţioner: Ryszard Kulesza): Zygmunt Kukla - Marek Dziuba, Henryk Wieczorek, Pawel Janas, Wojciech Rudy (88 Henryk Szymanowski) - Stefan Majewski 9 (75 Janusz Baran), Zbigniew Boniek, Roman Wójcicki - Grzegorz Lato (Cap), Kazimierz Kmiecik (87 Tadeusz Pawlowski), Stanislaw Terlecki (80 Janusz Sybis).
Au marcat: Lato (29), Terlecki (77), Boniek (84)

277. U.R.S.S. - **ROMÂNIA** 3-1 (2-1)
Amical, **Stadion:** „Lujniki", Moscova, 14.10.1979
Arbitraj: Aleksandar Nikic (Iugoslavia), **Spectatori:** 27.000
ROMÂNIA (Selecţioner: Constantin Cernăianu): Cristian Gheorghe - Nicolae Tilihoi, Alexandru Nicolae, Dan Păltinişan (46 Costică Ştefănescu), Ion Munteanu II - Cornel Dinu (Cap), Ilie Balaci (61 Tudorel Stoica), Ladislau Bölöni - Sorin Cîrţu (33 Alexandru Koller), Rodion Cămătaru, Marcel Răducanu.
U.R.S.S. (Selecţioner Oleg P.Bazilevich): Nikolai Gontar - Vladimir Lozinski, Sergei Nikulin, Alexandr Mahovikov (Cap), Vagiz Hidiatulin - Serghei Shavlo, Georgi Iartsev (65 Aleksandar Hapsalis), Aleksandr Bubnov, Iuri Gavrilov (48 Horen Autogolanesian), Leonid Buriak, Stepan Iurcishin.
Au marcat: Hidiatulin (16), Buriak (18), Iurcishin (84) / Nicolae (24)

278. IUGOSLAVIA - **ROMÂNIA** 2-1 (0-0)
Preliminariile Campionatului European, **Stadion:** " Gradski Kosovska Mitrovica", Kosovska Mitrovica, 31.10.1979
Arbitraj: Jan Redelfs (R.F.G.), **Spectatori:** 40.000
ROMÂNIA (Selecţioner: Constantin Cernăianu): Cristian Gheorghe - Nicolae Tilihoi, Costică Ştefănescu, Ştefan Sameş (72 Alexandru Nicolae), Ion Munteanu II - Cornel Dinu (Cap), Ladislau Bölöni - Gheorghe Mulţescu - Zoltan Crişan, Marcel Răducanu, Ilie Balaci (77 Ionel Augustin).
IUGOSLAVIA (Selecţioner Miljan Miljanic): Dragan Pantelic - Ismet Hadzic, Nenad Starovlah, Velimir Zajek, Boro Primorac - Milos Sestic, Vladimir Petrovic, Zlatko Vujovic, Blaz Sliskovic (88 Nenad Stojkovic), Safet Susic, Ivan Surjak (84 Nikica Cukrov).

Au marcat: Zl.Vujovic (48), Sliskovic (50) / Răducanu (79)

279. **ROMÂNIA** - CIPRU 2-0 (1-0)
Preliminariile Campionatului European, **Stadion:** „Dinamo", București, 18.11.1979
Arbitraj: Dusan Krchnak - Jaromir Fausek, J.Szilvassi (Cehoslovacia), **Spectatori:** 10.000
ROMÂNIA (Selecţioner: Constantin Cernăianu): Cristian Gheorghe - Nicolae Tilihoi, Alexandru Nicolae, Ștefan Sameș (Cap), Ion Munteanu II - Ladislau Bölöni, Aurică Beldeanu (65 Ilie Balaci), Gheorghe Mulţescu - Zoltan Crişan (46 Sorin Cîrţu), Rodion Cămătaru, Marcel Răducanu.
CIPRU (Selecţioner Kostas Talianos): Fanos Stylianou - Philipos Kalotheou, Neofytos Neofytou, Costas Constantinou, Stephanos Lysandrou - Marios Tsingis (46 Demetrios Economu Koudas), Loizos Mavroudis (86 Fivos Vrahimis), Nikos Pantziaras - Sotiris Kaiafas, Pambos Papadopoulos, Andreas Kanaris.
Au marcat: Mulţescu (42), Răducanu (75)

280. ITALIA - **ROMÂNIA** 2-1 (0-0)
Amical, „San Paolo", Napoli, 16.02.1980
Arbitraj: Charles Corver (Olanda), **Spectatori:** 42007
ROMÂNIA (Selecţioner: Constantin Cernăianu): Vasile Iordache - Nicolae Tilihoi, Costică Ștefănescu, Ștefan Sameș, Ion Munteanu II - Cornel Dinu (Cap), Ladislau Bölöni, Ilie Balaci - Doru Nicolae (54 Gheorghe Mulţescu), Rodion Cămătaru, Marcel Răducanu.
ITALIA (Selecţioner: Enzo Bearzot): Dino Zoff (Cap) (46 Ivano Bordon) - Claudio Gentile, Gaetano Scirea, Fulvio Collovati, Antonio Cabrini - Gabriele Oriali (79 Ruben Buriani), Marco Tardelli (79 Renato Zaccarelli), Giancarlo Antognoni - Franco Causio, Paolo Rossi, Roberto Bettega.
Au marcat: Collovati (56), Causio (87) / Bölöni (52)

281. IUGOSLAVIA - **ROMÂNIA** 2-0 (1-0)
Finala Cupei Balcanice meciul tur, **Stadion:** „Omladinski", Belgrad, 31.03.1980
Arbitraj: Nihat Özbirgul - O.Emin, I.Juriuk (Turcia), **Spectatori:** 7.000
ROMÂNIA (Selecţioner: Constantin Cernăianu): Vasile Iordache - Nicolae Tilihoi, Costică Ștefănescu, Ștefan Sameș (Cap), Ion Munteanu II - Aurel Ţicleanu, Ionel Augustin (46 Ilie Balaci), Ladislau Bölöni - Doru Nicolae, Nicolae Dobrin (76 Mircea Sandu), Marcel Răducanu.
IUGOSLAVIA (Selecţioner Miljan Miljanic): Dragan Simeunovic - Nikica Cukrov (46 Milos Hrstic), Milan Jovin, Vladimir Matijevic, Boro Primorac - Miso Krsticevic, Vladimir Petrovic (Cap), Ante Mirocevic - Dusan Pesic (68 Zlatko Kranjcar), Nikica Klincarski, Safet Susic.
Au marcat: Krsticevic (35), Susic (61)

282. **ROMÂNIA** - R.D. GERMANIA 2-2 (1-0)
Amical, **Stadion:** „23 August", București, 02.04.1980
Arbitraj: Spas Lukov - V.Toncev, K.Zahariev (Bulgaria), **Spectatori:** 20.000
ROMÂNIA (Selecţioner: Constantin Cernăianu): Vasile Iordache - Nicolae Tilihoi, Costică Ștefănescu, Ștefan Sameș (Cap), Ion Munteanu II - Aurel Ţicleanu, Ladislau Bölöni, Nicolae Dobrin - Ilie Balaci (80 Florin Grigore), Mircea Sandu (67 Ionel Augustin), Marcel Răducanu.
R.D.G. (Selecţioner Georg Buschner): Hans-Ullrich Grapenthin - Gerd Kische, Hans-Jürgen Dörner (Cap), Udo Schmuck, Lothar Kurbjuweit (69 Arthur Ullrich) - Reinhard Häfner, Gerd Weber, Jürgen Pommerenke (67 Lutz Lindemann) - Peter Kotte, Hans-Jürgen Riediger, Martin Hoffmann (62 Joachim Streich).
Au marcat: M.Sandu (31), Dörner (60 – autogol), Streich (78), Schmuck (89)

283. CEHOSLOVACIA - **ROMÂNIA** 2-1 (1-0)
Amical, **Stadion:** „Zbrojovka", Brno, 18.05.1980
Arbitraj: Widukind Herrmann - W.Henning, K.Kulicke (R.D.G.), **Spectatori:** 10.000
ROMÂNIA (Selecţioner: Constantin Cernăianu): Vasile Iordache - Marcel Lică, Costică Ștefănescu, Ștefan Sameș (Cap), Ion Munteanu II - Aurel Ţicleanu (63 Tudorel Stoica), Alexandru Nicolae, Ladislau Bölöni - Marcel Răducanu, Adrian Ionescu, Ilie Balaci (73 Zoltan Crişan).
CEHOSLOVACIA (Selecţioneri Jozef Venglos şi Jan Brumovsky): Jaroslav Netolicka - Jozef Barmos, Anton Ondrus, Ladislav Jurkemik, Koloman Gögh - Jan Kozak, Miroslav Gajdusek (46 Rostislav Vojácek) - Marián Masny (46 Werner Licka), Karel Jarusek, Zdenek Nehoda, Ladislav Vízek.

Au marcat: Vízek (33 și 61) / Ionescu (51)

284. BELGIA - **ROMÂNIA** 2-1 (0-1)
Amical, **Stadion:** „Heysel", Bruxelles, 06.06.1980
Arbitraj: Jakob Baumann - F.Heinis, M.Paggiola (Elveţia), **Spectatori:** 3875
ROMÂNIA (Selecţioner: Valentin Stănescu): Vasile Iordache - Marcel Lică, Costică Ştefănescu, Ştefan Sameş, Ion Munteanu II - Cornel Dinu (Cap), Ladislau Bölöni, Marcel Răducanu - Zoltan Crişan (69 Doru Nicolae), Adrian Ionescu, Ilie Balaci (16 Rodion Cămătaru).
BELGIA (Selecţioner: Guy Thys): Theo Custers (46 Jean Marie Pfaff) - Eric Gerets, Luc Millecamps (58 Maurice Martens), Walter Meeuws, Michel Renquin (89 René Verheyen) - Julien Cools (Cap), Wilfried Van Moer, René Vandereycken - François Van der Elst, Guy Dardenne, Jan Ceulemans.
Au marcat: Ceulemans (48), Van der Elst (87) / Cămătaru (24)

285. **ROMÂNIA** - IUGOSLAVIA 4-1 (2-0)
Finala Cupei Balcanice retur. **Stadion:** „23 August", București, 27.08.1980
Arbitraj: Andonios Vasaras - Rigas Angelakis, F.Vardakos (Grecia), **Spectatori:** 25.000 **ROMÂNIA** (Selecţioner: Valentin Stănescu): Vasile Iordache - Nicolae Negrilă, Costică Ştefănescu, Ştefan Sameş (Cap), Ion Munteanu II - Aurel Ţicleanu, Aurică Beldeanu (68 Alexandru Nicolae), Anghel Iordănescu - Zoltan Crişan, Rodion Cămătaru (79 Mircea Sandu), Marcel Răducanu.
IUGOSLAVIA (Selecţioneri: Miljan Miljanic, Drajen Jerkovic): Dragan Pantelic - Zoran Vujovic, Milan Jovin, Velimir Zajec (46 Boro Primorac), Ivan Buljan - Nikica Klincarski, Milos Sestic, Rajko Janjanin, Zlatko Vujovic, Ivan Surjak (46 Miso Krsticevic), Safet Susic 17.
Au marcat: Iordănescu (21, 55 și 84 – ambele pen.), Cămătaru (26), Susic (73 – pen.)

286. BULGARIA - **ROMÂNIA** 1-2 (0-1)
Amical, **Stadion:** „Iuri Gagarin", Varna, 10.09.1980
Arbitraj: Aloizi Jargus (Polonia) - Nikola Dudin, Iordan Zhezhov (Bulgaria), **Spectatori:** 15.000
ROMÂNIA (Selecţioner: Valentin Stănescu): Vasile Iordache (39 Andrei Speriatu) - Nicolae Negrilă, Costică Ştefănescu (Cap), Alexandru Nicolae, Ion Munteanu II - Tudorel Stoica (60 Ion Geolgău), Aurică Beldeanu, Anghel Iordănescu - Rodion Cămătaru, Mircea Sandu (46 Adrian Ionescu), Cornel Ţălnar.
BULGARIA (Selecţioner: Atanas Parjelov): Georgi Velinov - Ivan Zafirov, Valentin Maldjanski, Blagoi Blangev, Bojil Kolev - Georgi Dimitrov, Kostadin Kostadinov, Plamen Markov - Andrei Jeliazkov (Cap) (46 Spas Djevizov), Vanio Kostov (50 Georgi Slavkov), Chavdar Tsvetkov.
Au marcat: Slavkov (50) / Beldeanu (34), Iordănescu (71)

287. NORVEGIA - **ROMÂNIA** 1-1 (1-1)
Preliminariile Campionatului Mondial, **Stadion:** „Ulevall", Oslo, 24.09.1980
Arbitraj: Siegfried Kirschen (R.D.G.), **Spectatori:** 22.600
ROMÂNIA (Selecţioner: Valentin Stănescu): Vasile Iordache - Nicolae Negrilă, Costică Ştefănescu (Cap) (75 Alexandru Nicolae), Ştefan Sameş, Ion Munteanu II - Aurel Ţicleanu (69 Ilie Balaci), Aurică Beldeanu, Anghel Iordănescu - Zoltan Crişan, Rodion Cămătaru, Marcel Răducanu.
NORVEGIA (Selecţioner: Thor Roste Fossen): Tom R.Jacobsen - Bjarne Berntsen, Tore Kordahl, Einar Jan Aas, Svein Grøndalen - Rune Ottesen, Age Hareide, Arne Dokken - Arne Larsen Økland, P⊠l Jacobsen, Hallvar Thoresen.
Au marcat: Hareide (20) / Iordănescu (10)

288. **ROMÂNIA** - ANGLIA 2-1 (1-0)
Preliminariile Campionatului Mondial, **Stadion:** „23 August", București, 15.10.1980
Arbitraj: Ulf Eriksson - Hans Harryson, Leif Entenas (Suedia), **Spectatori:** 75.000
ROMÂNIA (Selecţioner: Valentin Stănescu): Vasile Iordache - Nicolae Negrilă, Costică Ştefănescu (Cap), Ştefan Sameş, Ion Munteanu II - Aurel Ţicleanu (71 Ion Dumitru), Aurică Beldeanu, Anghel Iordănescu - Zoltan Crişan, Rodion Cămătaru, Marcel Răducanu.
ANGLIA (Manager: Ron Greenwood): Raymond Clemence - Philip G.Neal, Phil Thompson (Cap), David Watson, Kenneth Sansom - Bryan Robson, Eric L.Gates (46 Steven Coppell), Terence Mc Dermott, Graham Rix - Garry Birtles (65 Laurence Cunningham), Anthony Woodcock.

Au marcat: M.Răducanu (35), Iordănescu (75 – pen.) / Woodcock (64)

289. **ROMÂNIA** - POLONIA 2-0 (2-0)
Amical, **Stadion:** „23 August", București, 25.03.1981
Arbitraj: Ahmet Iașarov - Nikola Dudin, T.Mutafov (Bulgaria), **Spectatori:** 35.000
ROMÂNIA (Selecţioner: Valentin Stănescu): Vasile Iordache - Nicolae Negrilă, Costică Ștefănescu (Cap), Ștefan Sameș, Ion Munteanu II - Tudorel Stoica, Aurică Beldeanu, Anghel Iordănescu (60 Ilie Balaci) - Zoltan Crișan (70 Cornel Ţălnar), Rodion Cămătaru (80 Mircea Sandu), Marcel Răducanu.
POLONIA (Selecţioneri: Antoni Piechniczek, B.Blaut, B.Hajdas): Jacek Kazimierski - Marek Dziuba (Cap), Józef Adamiec, Pawel Janas, Wojciech Rudy 40 (46 Ryszard Milewski) - Miroslaw Tlokinski (46 Marek Kusto), Piotr Skrobowski, Wlodzimierz Ciolek (63 Leszek Lipka), Andrzej Buncol - Andrzej Iwan, Wlodzimierz Smolarek (72 Krzysztof Adamczyk).
Au marcat: Cămătaru (8), Iordănescu (30)

290. ISRAEL - **ROMÂNIA** 2-1 (1-1)
Amical, **Stadion** „Gaon", Tel Aviv, 08.04.1981
Arbitraj: Iair Tilinger (Israel), **Spectatori:** 7. 000
ROMÂNIA (Selecţioner: Valentin Stănescu): Vasile Iordache - Nicolae Negrilă (46 Mihai Zamfir), Alexandru Nicolae, Ștefan Sameș, Nicolae Ungureanu - Aurică Beldeanu, Aurel Ţicleanu (46 Ionel Augustin), Anghel Iordănescu (Cap) - Zoltan Crișan (77 Cornel Ţălnar), Mircea Sandu (46 Septimiu Câmpeanu), Marcel Răducanu.
ISRAEL (Selecţioner Jack Menstel - Anglia): Aire Haviv - Gad Machness, Zitoni, Bar, Ya'acov Ekhoiz - Sum, Avi Cohen (73 Mizrachi), Mosh Sinai - Damti, Tabak, Levi.
Au marcat: Tabak (2), Mizrahi (78) / M.Sandu (4)

291. DANEMARCA - **ROMÂNIA** 2-1 (0-0)
Amical, **Stadion:** „Idraetsparken", Copenhaga, 15.04.1981
Arbitraj: Rolf Eriksson (Suedia), **Spectatori:** 11.500
ROMÂNIA (Selecţioner: Valentin Stănescu): Cristian Gheorghe - Nicolae Negrilă, Cornel Dinu (Cap), Ștefan Sameș, Nicolae Ungureanu - Ilie Balaci, Aurel Beldeanu, Anghel Iordănescu - Zoltan Crișan, Rodion Cămătaru, Marcel Răducanu.
DANEMARCA (Selecţioner Sepp Piontek): Ole Qvist - Ole Rasmussen, Sören Busk, Henrik Eigenbrod, Ole Madsen - Jens Jörn Bertelsen, Morten Olsen (Cap), Allan Simonsen - John Eriksen (71 Jens Kolding), Lars Bastrup, Preben Elkjaer-Larsen.
Au marcat: Simonsen (49 – pen.), Bastrup (81) / Cămătaru (46)

292. ANGLIA - **ROMÂNIA** 0-0
Preliminariile Campionatului Mondial, **Stadion:** „Wembley", Londra, 29.04.1981
Arbitraj: Heinz Aldinger, Günter Linn, H.Joos (R.F.G.), **Spectatori:** 68.500
ROMÂNIA (Selecţioner: Valentin Stănescu): Vasile Iordache - Nicolae Negrilă, Ștefan Sameș, Costică Ștefănescu (Cap), Ion Munteanu II - Tudorel Stoica, Aurel Beldeanu, Anghel Iordănescu - Zoltan Crișan, Rodion Cămătaru, Ilie Balaci.
ANGLIA (Selecţioner Ron Greenwood): Peter Leslie Shilton - Vivian Anderson, Kenneth Sansom, David Victor Watson (Cap), Russel Osman - Bryan Robson, Ray Wilkins, Trevor David Brooking (70 Terence McDermott) - Steven Coppel, Trevor Francis, Anthony Woodcock.

293. UNGARIA - **ROMÂNIA** 1-0 (1-0)
Preliminariile Campionat Mondial, „Nép**Stadion**", Budapesta, 13.05.1981
Arbitraj: Alexis Ponnet (Belgia), **Spectatori:** 60.000
ROMÂNIA (Selecţioner: Valentin Stănescu): Vasile Iordache - Nicolae Negrilă, Nicolae Tilihoi, Costică Ștefănescu (Cap), Ion Munteanu II - Tudorel Stoica, Aurel Beldeanu, Anghel Iordănescu (69 Marcel Răducanu) - Zoltan Crișan, Rodion Cămătaru, Ilie Balaci.
UNGARIA (Selecţioner Kálmán Mészöly): Béla Katzirz - Gyözö Martos, László Bálint, Imre Garaba, József Tóth - Sándor Müller (78 Gábor Szántó), Tibor Nyilasi, József Varga - László Fazekas (Cap), László Kiss (73 Béla Bodonyi), András Töröcsik.

A marcat: Fazekas (18)

294. **ROMÂNIA** - NORVEGIA 1-0 (0-0)
Preliminariile Campionatului Mondial „23 August", București, 03.06.1981
Arbitraj: Erkan Göksel - Cumhur Demir, Yusuf Namautogollu (Turcia) , **Spectatori:** 50.000 **ROMÂNIA** (Selecţioner: Valentin Stănescu): Cristian Gheorghe - Nicolae Negrilă, Ștefan Sameș, Costică Ștefănescu (Cap), Ion Munteanu II - Aurel Ţicleanu, Aurel Beldeanu, Ilie Balaci (63 Cornel Ţălnar) - Zoltan Crișan, Rodion Cămătaru (89 Mircea Sandu), Marcel Răducanu.
NORVEGIA (Selecţioner Tor Roste Fossen): Roy Amundsen - Trond Pedersen, Einar Jan Aas (Cap), Tore Kordahl, Svein Gröndalen - Jan Hansen, Bjarne Berntsen, Anders Giske (75 Sverre Brandhaug) - Svein Mathisen, Arne Larsen Ökland (44 Vidar Davidsen), Arne Dokken.
A marcat: Ţicleanu (67)

295. **ROMÂNIA** - BULGARIA 1-2 (1-0)
Amical, **Stadion:** „23 August", București, 09.09.1981
Arbitraj: Vasilis Vourakis - Eimon Argiriou, P. Samsonidis (Grecia), **Spectatori:** 50.000
ROMÂNIA (Selecţioner: Valentin Stănescu): Cristian Gheorghe - Nicolae Negrilă, Ștefan Sameș (/Cap), Costică Ștefănescu (Cap/), (46 Costel Solomon), Ion Munteanu II (71 Nicolae Ungureanu) - Aurel Ţicleanu, Alexandru Nicolae, Aurică Beldeanu (46 Michael Klein) - Zoltan Crișan (58 Vasile Șoiman), Septimiu Câmpeanu, Ilie Balaci.
BULGARIA (Selecţioner Atanas Pârjelov): Georgi Velinov - Georgi Bonev, Georgi Dimitrov, Veselin Balevski, Plamen Nikolov - Plamen Tzvetkov, Kiril Liubomirov, Kostadin Kostadinov, Georgi Slavkov (17 Emil Spasov), Grigor Grigorov, Tzvetan Ioncev.
Au marcat: Balaci (45 – pen.), Ioncev (58), Kostadinov (73)

296. **ROMÂNIA** - UNGARIA 0-0
Preliminariile Campionatului Mondial, **Stadion:** „23 August", București, 23.09.1981
Arbitraj: Erich Linemayer, Josef Bucek, W.Klocher (Austria), **Spectatori:** 70.000
ROMÂNIA (Selecţioner: Valentin Stănescu): Cristian Gheorghe - Nicolae Negrilă, Ștefan Sameș, Costică Ștefănescu (Cap), Ion Munteanu II - Tudorel Stoica, Aurică Beldeanu (75 Aurel Ţicleanu), Anghel Iordănescu - Zoltan Crișan (53 Septimiu Câmpeanu), Rodion Cămătaru, Ilie Balaci.
UNGARIA (Selecţioner Kálmán Meszöly): Ferenc Mészáros - Gyözö Martos, László Bálint, Imre Garaba, József Tóth - Sándor Sallai, Tibor Nyilasi (Cap), Tibor Rab - László Fazekas, András Töröcsik (61 Károly Csapó), László Kiss (51 Sándor Müller).

297. **ROMÂNIA** – ELVEŢIA 1-2 (0-0)
Preliminariile Campionatului Mondial, **Stadion** „23 August", București, 10.10.1981
Arbitraj: Enzo Barbaresco - Domenico Falzier, Massimo Ciulli (Italia) , **Spectatori:** 55.000 **ROMÂNIA** (Selecţioner: Valentin Stănescu): Cristian Gheorghe - Nicolae Negrilă, Ștefan Sameș, Costică Ștefănescu (Cap), Ion Munteanu II - Aurel Ţicleanu (53 Ionel Augustin), Tudorel Stoica, Anghel Iordănescu - Cornel Ţălnar, Dudu Georgescu, Ilie Balaci.
ELVEŢIA (Selecţioner Paul Wolfisberg): Erich Burgener - Gian Pietro Zappa, Heinz Lüdi, André Egli, Herbert Hermann - Rautogoler Wehrli (64 Angelo Elia), Heinz Hermann, Umberto Barberis, René Botteron (Cap), Rudolf Elsener (64 Robert Lüthi), Claudio Sulser.
Au marcat: Balaci (56), Zappa (68), Lüthi (75)

298. ELVEŢIA - **ROMÂNIA** 0-0
Preliminariile Campionatului Mondial, **Stadion:** „Wankdorf", Berna, 11.11.1981
Arbitraj: Cezar Da Luiz Diaz Correia (Portugalia), **Spectatori:** 16.000
ROMÂNIA (Selecţioner: Mircea Lucescu): Dumitru Moraru - Mircea Rednic, Costică Ștefănescu (Cap), Gino Iorgulescu, Nelu Stănescu - Aurel Ţicleanu (82 Ioan Andone), Ionel Augustin, Michael Klein, Ilie Balaci - Romulus Gabor, Mircea Sandu (90 Ladislau Bölöni).
ELVEŢIA (Selecţioner Paul Wolfisberg): Erich Burgener (46 Karl Engel), Gian Pietro Zappa, Heinz Lüdi, André Egli, Herbert Hermann (67 Angelo Elia) - Rautogoler Wehrli, Umberto Barberis, Lucien Favre, René Botteron, Claudio Sulser, Rudolf Elsener.

299. BELGIA - **ROMÂNIA** 4-1 (2-0)
Amical, **Stadion:** „Heysel", Bruxelles, 24.03.1982
Arbitraj: Daniel Lambert (Franţa), **Spectatori:** 7.500
ROMÂNIA (Selecţioner: Mircea Lucescu): Dumitru Moraru (46 Vasile Iordache), Mircea Rednic, Costică Ştefănescu (Cap), Gino Iorgulescu, Nelu Stănescu (63 Marian Mihail), Aurel Ţicleanu, Ionel Augustin (69 Ladislau Bölöni), Michael Klein, Ilie Balaci - Romulus Gabor (72 Ion Geolgău), Viorel Turcu.
BELGIA (Selecţioner Guy Thys): Jean Marie Pfaff - Eric Gerets (Cap) (47 Marc Millecamps), René Vandereycken, Luc Millecamps, Marc Baecke - Wilfried Van Moer, René Verheyen, Ludo Coeck, Frankie Vercauteren - Alex Czerniatynski, Erwin Vandenbergh (72 Willy Geurts).
Au marcat: Verheyen (10 şi 44), Czerniatynski (57 şi 70) / Ţicleanu (51)

300. BULGARIA - **ROMÂNIA** 1-2 (1-1)
Amical, **Stadion:** „Gradski", Ruse, 14.04.1982
Arbitraj: Panaiotis Tsolakidis (Grecia), **Spectatori:** 25.000
ROMÂNIA (Selecţioner: Mircea Lucescu): Dumitru Moraru - Mircea Rednic, Costică Ştefănescu (Cap), Gino Iorgulescu, Ioan Ionică Bogdan - Ionel Augustin (85 Gavril Pele Balint), Ladislau Bölöni, Ilie Balaci, Michael Klein (89 Aurel Ţicleanu) - Romulus Gabor (65 Viorel Turcu), Rodion Cămătaru.
BULGARIA (Selecţioner Atanas Prjelov): Nikolai Donev (78 Venelin Nikolov) - Ivan Ilchev, Veselin Balevski, Blagoi Blangev, Borislav Dimitrov (Cap) - Anio Sadkov, Ivan Iovchev (70 Petar Petrov), Stefan Lahchiev - Kostadin Kostadinov (70 Trifon Pachev), Mihail Valchev, Georgi Tsingov (70 Eduard Eranosian).
Au marcat: Lahchiev (34), Cămătaru (44), Bölöni (79)

JOCURILE 301 - 400, 01 mai 1982 – 03 aprilie 1991

301. **ROMÂNIA** - CIPRU 3-1 (2-1)
Preliminariile Campionatului European, **Stadion:** „Corvinul", Hunedoara, 01.05.1982 **Arbitraj:** Arsen Hoxha - Hiqmet Kuka, Y.Kruja (Albania), **Spectatori:** 15.000
ROMÂNIA (Selecţioner: Mircea Lucescu): Dumitru Moraru - Mircea Rednic, Costică Ştefănescu (Cap), Gino Iorgulescu, Ioan Ionică Bogdan - Aurel Ţicleanu (46 Ion Petcu), Ladislau Bölöni, Ilie Balaci - Romulus Gabor, Rodion Cămătaru, Florea Văetuş (66 Ionel Augustin).
CIPRU (Selecţioner Kostas Talianos): Andreas Constantinou - Nikos Patikis, Klitos Erotokritou, Stephanos Lysandrou, George Kezos - Philippos Demetriou 8 (75 Chrysanthos Lagos), Nikos Pantziaras (Cap), Stavros Papadopoulos, Theophanis Theophanous - Nikos Pro-kopi (26 Yiannakis Yiangoudakis), Fivos Vrahimis.
Au marcat: Văetuş (16), Cămătaru (19), Bölöni (71) / Vrahimis (29)

302. ARGENTINA - **ROMÂNIA** 1-0 (0-0)
Amical, **Stadion:** „Central", Rosario, 12.05.1981
Arbitraj: Claudio Busca (Argentina), **Spectatori:** 40.000
ROMÂNIA (Selecţioner: Mircea Lucescu): Dumitru Moraru - Mircea Rednic, Gino Iorgulescu, Ioan Andone, Ioan Ionică Bogdan - Aurel Ţicleanu, Ladislau Bölöni (/Cap), Michael Klein (Ion Geolgău), Ilie Balaci (Cap/), (Ionel Augustin) - Romulus Gabor, Rodion Cămătaru (46 Viorel Turcu).
ARGENTINA (Selecţioner Cesar Luis Menotti): Ubaldo Matildo Fillol - Jorge Mario Olguin, Luis Adolfo Galvan, Daniel Alberto Passarella (Cap), Alberto Cesar Tarantini - Osvaldo Cesar Ardiles (P.Hernandez), Americo Ruben Gallego, Diego Armando Maradona - Jorge Alberto Valdano, Ramon Angel Diaz, Mario Alberto Kempes (Juan Alberto Barbas).
A marcat: R.Diaz (56)

303. PERU - **ROMÂNIA** 2-0 (1-0)
Amical, Estadio Nacionalm Lima, 16.05.1982
Arbitraj: Sergio Leiblinger (Peru), **Spectatori:** 22.000
ROMÂNIA (Selecţioner: Mircea Lucescu): Vasile Iordache - Mircea Rednic, Gino Iorgulescu, Ioan Andone, Ioan Ionică Bogdan - Aurel Ţicleanu, Ladislau Bölöni, Michael Klein - Ilie Balaci (Cap), Romulus Gabor (Ionel

Augustin), Viorel Turcu (Ion Geolgău). Cartonașe roșii: Balaci (40), Iorgulescu (44)
PERU (Selecţioner Tim): Ramon Quirautogola - Jaime Duarte, Salvador Salguero, Ruben Diaz, J.Olaechea - J.Velasquez, C.Cueto, Teofilo Cubillas (F.Navarro) - G.Leguia, Julio Cesar Uribe (Guillermo La Rosa), Juan Carlos Oblitas.
Au marcat: Uribe (44 – pen.), Velasquez (89)

304. CHILE - **ROMÂNIA** 2-3 (0-3)
Amical, **Stadion:** „Nacional", Santiago de Chile, 18.05.1982
Arbitraj: Guillermo Budge (Chile), **Spectatori:** 9166
ROMÂNIA (Selecţioner: Mircea Lucescu): Dumitru Moraru - Mircea Rednic, Gino Iorgulescu, Ladislau Bölöni, Ioan Ionică Bogdan - Aurel Ţicleanu (Ioan Andonie), Michael Klein, Ionel Augustin, Ilie Balaci (Cap) - Ion Geolgău (Viorel Turcu), Rodion Cămătaru (Gavril Pele Balint).
CHILE (Director tehnic Luis Santibanez): Mario Ignacio Osbén - Lizardo Antonio Garrido, Elias Ricardo Figueroa (Cap), René Eduardo Valenzuela, Vladimir Bigorra - Orlando Mondaca (Raul Ormeno), Armando Alarcón (Eduardo Bonvallet), Manuel Antonio Rojas (Miguel Angel Neira) - Carlos Humberto Caszely, Miguel Angel Gamboa, Gustavo Segundo Moscoso.
Au marcat: Bigorra (55), Caszely (62) / Klein (8 și 25), Augustin (28)

305. **ROMÂNIA** - JAPONIA 4-0 (2-0)
Amical, **Stadion:** „Areni", Suceava, 15.07.1982
Arbitraj: Panaiotis Tsolakidis (Grecia), Mircea Abramiuc, Gheorghe Arhire (Suceava), **Spectatori:** 15.000
ROMÂNIA (Selecţioner: Mircea Lucescu): Dumitru Moraru - Mircea Rednic (58 Nicolae Ungureanu), Costică Ștefănescu (Cap) (65 Ioan Andone), Gino Iorgulescu, Ioan Ionică Bogdan (46 Marian Mihail) - Aurel Ţicleanu, Ladislau Bölöni (/Cap), Michael Klein - Romulus Gabor (46 Florea Văetuș), Viorel Turcu (54 Dudu Georgescu), Ilie Balaci.
JAPONIA (Selecţioneri: Takaji Mori, Hidemitsu Hanaoka): Mitsuhisa Taguchi - Akihiro Nishimura (82 Takeshi Koshida), Mitsugu Nomura, Hisashi Kato, Satoshi Tsunami - Koji Tanaka, Nobutoshi Kaneda, Hideki Maeda - Koichi Hashiratani (62 Kazushi Kimura), Kazuo Ozaki (43 Toshio Matsuura), Masafumi Yokoyama (69 Tetsuya Tatsuka).
Au marcat: Klein (22), Turcu (26), Bölöni (52), Georgescu (80)

306. **ROMÂNIA** - JAPONIA 3-1 (1-1)
Amical, **Stadion:** „23 August", București, 18.07.1982
Arbitraj: Panaiotis Tsolakidis (Grecia) - Radu Matei (București), Alexandru Mustăţea (Pitești), **Spectatori:** 25.000
ROMÂNIA (Selecţioner: Mircea Lucescu): Dumitru Moraru - Mircea Rednic, Costică Ștefănescu (46 Ioan Andone), Gino Iorgulescu, Ioan Ionică Bogdan (58 Nicolae Ungureanu) - Aurel Ţicleanu (74 Gavril Pele Balint), Ladislau Bölöni (/Cap), Michael Klein (78 Marian Mihail), Ilie Balaci (Cap/) (58 Alexandru Custoff) - Viorel Turcu (46 Ion Geolgău), Florea Văetuș (46 Dudu Georgescu).
JAPONIA (Selecţioneri: Takaji Mori, Hidemitsu Hanaoka): Mitsuhisa Taguchi - Hisashi Kato, Tetsuo Sugamata, Tekeshi Koshida, Satoshi Tsunami - Hideki Maeda, Koji Tanaka (85 Mitsugu Nomura), Nobutoshi Kaneda - Tetsuya Totsuka, Kazushi Kimura (66 Ryoichi Kawakatsu), Kazuo Ozaki.
Au marcat: Bölöni (42), Georgescu (70 și 86) / Totsuka (12)

307. **ROMÂNIA** - DANEMARCA 1-0 (1-0)
Amical, **Stadion:** „23 August", București, 01.09.1982
Arbitraj: Cumhur Demir (Turcia) - Dan Petrescu, Alexandru Mustăţea (ambii **ROMÂNIA**), **Spectatori:** 50.000
ROMÂNIA (Selecţioner: Mircea Lucescu): Helmuth Duckadam - Mircea Rednic, Gino Iorgulescu, Ștefan Sameș (80 Ioan Andone), Nicolae Ungureanu - Aurel Ţicleanu, Ladislau Bölöni, Michael Klein - Romulus Gabor (63 Sorin Cîrţu), Rodion Cămătaru (40 Mircea Sandu), Ilie Balaci (Cap).
DANEMARCA (Selecţioner Sepp Piontek): Ole Qvist (46 Ole Kjaer) - Sören Busk, Per Röntved (Cap), Ivan Nielsen, Ole Madsen - Jan Mölby (51 John Helt), Michael Birkedal (74 John Sivebaek), Kim Ziegler - Jesper Olsen, John Eriksen (Lars Lundkvist), Lars Bastrup.
A marcat: Balaci (7)

308. **ROMÂNIA** - SUEDIA 2-0 (1-0)
Preliminariile Campionatului European, **Stadion:** „23 August", București, 08.09.1982 **Arbitraj:** Eduard Sostaric - Zivorad Vukasanovic, B.Stankovic (Iugoslavia), **Spectatori:** 50.000
ROMÂNIA (Selecţioner: Mircea Lucescu): Dumitru Moraru - Mircea Rednic, Ioan Andone, Gino Iorgulescu, Nicolae Ungureanu - Ladislau Bölöni, Aurel Ţicleanu, Michael Klein (85 Alexandru Custoff), Ilie Balaci (Cap), Romulus Gabor (69 Sorin Cîrţu), Dudu Georgescu.
SUEDIA (Selecţioneri Lars Arnesson, Bo Nilsson): Thomas Ravelli - Stig Fredriksson, Sven Dahlqvist, Glenn Hysen (80 Greger Hallen), Ingemar Erlandsson (Cap) - Peter Nilsson, Hans Borg, Karl Gunnar Björklund - Thomas Larsson (86 Jan Svensson), Dan Corneliusson, Michael Andersson.
Au marcat: Andonie (25), Klein (47)
Eliminat: Nilsson (49)

309. R.D.G. - **ROMÂNIA** 4-1 (2-0)
Amical, **Stadion:** „Ernst Thalmann", Karl-Marx-Stadt, 17.11.1982
Arbitraj: Romualdas Iushka (U.R.S.S.), **Spectatori:** 15.000
ROMÂNIA (Selecţioner: Mircea Lucescu): Dumitru Moraru (87 Helmuth Duckadam) - Mircea Rednic, Ioan Andone (55 Ştefan Sameş), Gino Iorgulescu, Ioan Ionică Bogdan - Ionel Augustin, Ladislau Bölöni, Ilie Balaci, Michael Klein - Romulus Gabor, Marin Radu (75 Marcel Coraş).
R.D.G. (Selecţioner Rudolf Krause): Bodo Rudwaleit - Ronald Kreer, Norbert Trieloff, Rudiger Schnuphase (Cap), Arthur Ullrich - Hans-Uwe Pilz (66 Rainer Troppa), Hans-Jürgen Dörner, Mathias Liebers (85 Dirk Stahmann), Hans Richter, Jürgen Heun, Dieter Kuhn.
Au marcat: Kuhn (31 şi 64), Schnuphase (41), Heun (85) / Bölöni (61)

310. ITALIA - **ROMÂNIA** 0-0
Preliminariile Campionatului European, **Stadion:** „Comunale", Florenţa 04.12.1982
Arbitraj: Georges Konrath (Franţa), **Spectatori:** 50.478
ROMÂNIA (Selecţioner: Mircea Lucescu): Silviu Lung - Mircea Rednic, Gino Iorgulescu, Costică Ştefănescu (Cap), Nicolae Ungureanu - Aurel Ţicleanu, Ladislau Bölöni, Ilie Balaci, Michael Klein - Romulus Gabor (58 Ioan Andone), Rodion Cămătaru (85 Ionel Augustin).
ITALIA (Selecţioner Enzo Bearzot): Dino Zoff (Cap) - Claudio Gentile, Fulvio Collovati, Franco Baresi, Gabriele Oriali - Marco Tardelli, Giancarlo Antogmoni, Giampiero Marini, Bruno Conti - Paolo Rossi (46 Franco Causio), Francesco Graziani (19 Alessandro Altobelli).
Eliminat: Ţicleanu (55)

311. TURCIA - **ROMÂNIA** 1-1 (1-1)
Amical, **Stadion** „Ali Sami Yen", Istanbul, 29.01.1983
Arbitraj: Nedialko Tahtadjiev (Bulgaria), **Spectatori:** 25.000
ROMÂNIA (Selecţioner: Mircea Lucescu): Dumitru Moraru - Mircea Rednic, Ioan Andone, Gino Iorgulescu, Ion Munteanu II - Ionel Augustin, Ladislau Bölöni (Cap), Michael Klein, Marcel Coraş (65 Gavril Pele Balint) - Pompiliu Iordache (65 Petre Nica), Romulus Gabor.
TURCIA (Selecţioner Coskun Ozari): Eser Ozaltindere - Erdautogolan Arica, Bilal, Fatih Terim (Cap), Hakan Kufukcuautogollu - Arif Kocabiyik (70 Senol Corlu), Riza Calinbay, Hasan Sengun - Eren Talu (70 Metin Tekin), Selçuk Yula, Huseyin Cakirautogollu.
Au marcat: Selçuk (33 – pen.) / Gabor (9)

312. GRECIA - **ROMÂNIA** 1-3 (1-2)
Amical, **Stadion:** „Alkazar", Larisa, 02.02.1983
Arbitraj: Evanghelos Giannakoudakis (Grecia), **Spectatori:** 16.000
ROMÂNIA (Selecţioner: Mircea Lucescu): Silviu Lung (46 Dumitru Moraru) - Mircea Rednic, Costică Ştefănescu (Cap) (77 Ioan Andone), Gino Iorgulescu, Nicolae Ungureanu - Gavril Pele Balint (66 Ionel Augustin), Ladislau Bölöni, Michael Klein, Ilie Balaci - Romulus Gabor (57 Pompiliu Iordache), Rodion Cămătaru (83 Marcel Coraş).
GRECIA (Selecţioner: Hristos Arhondidis): Nikos Sarganis - Giannis Gounaris, Nikos Karoulias, Giannis Galitsios, Petros Mihos - Hristos Ardizautogollou (61 Apostolos Papaioannou), Vaggelis Kousoulakis,

Kostas Kouis (66 Dimitris Saravakos), Nikos Anastopoulos, Tasos Mitropoulos, Takis Dimopoulos (58 Kostas Maloumidis).
Au marcat: Kousoulakis (16) / Bölöni (10), Cămătaru (24 și 46)

313. **ROMÂNIA** - TURCIA 3-1 (2-1)
Amical, **Stadion:** „23 August", Târgu Mureș, 09.03.1983
Arbitraj: Bernd Stumpf (R.D.G.), **Spectatori:** 17.000
ROMÂNIA (Selecţioner: Mircea Lucescu): Dumitru Moraru (46 Silviu Lung) - Mircea Rednic, Ioan Andone, Gino Iorgulescu, Nicolae Ungureanu (64 Ion Munteanu) - Gavril Pele Balint (64 Aurel Ţicleanu), Ladislau Bölöni, Michael Klein, Ilie Balaci (Cap) - Ion Geolgău (46 Romulus Gabor), Rodion Cămătaru (80 Marcel Coraș).
TURCIA (Selecţioner Coskun Ozari): Eser Ozaltindere - Erdautogolan Arica, Bilal, Fatih Terim (Cap), Hakan Kufukcuautogollu - Rașit Cetiner, Eren Talu, Huseyin Cakirautogollu - Metin Tekin, Selçuk Yula, Hasan Sengun.
Au marcat: Balaci (7 și 19 – pen.), Bölöni (87) / Rașit (36)

314. **ROMÂNIA** - IUGOSLAVIA 0-2 (0-1)
Amical, **Stadion:** „1 Mai", Timișoara, 30.03.1983
Arbitraj: Matevos Mkrtcian (U.R.S.S.), **Spectatori:** 25.000
ROMÂNIA (Selecţioner: Mircea Lucescu): Dumitru Moraru (46 Silviu Lung) - Mircea Rednic, Costică Ștefănescu, Gino Iorgulescu (75 Aurel Ţicleanu), Nicolae Ungureanu - Ionel Augustin (24 Gavril Pele Balint, 59 Ioan Andone), Ladislau Bölöni, Michael Klein, Ilie Balaci (Cap) - Ion Geolgău, Romulus Gabor (46 Sorin Cîrţu).
IUGOSLAVIA (Selecţioner Todor Veselinovic): Ratko Svilar (46 Tomislav Ivkovic) - Jasmin Dzeko, Nikica Klincarski, Ismet Hadzic, Velimir Zajec (Cap) - Faruk Hadzibegic, Zoran Maric (Miodrag Jesic, 85 Husref Musemic), Aleksandar Trifunovic, Goran Miljanovic (78 Miodrag Radovic), Milan Ruzic (Slobodan Batricevic), Dzevad Secerbegovic.
Au marcat: Dzeko (14), Trifunovic (86)

315. **ROMÂNIA** - ITALIA 1-0 (1-0)
Preliminariile Campionatului European, **Stadion:** „23 August", București, 16.04.1983 **Arbitraj:** Michel Vautrot - René Lopez, Joël Quiniou (Franţa), **Spectatori:** 80.000 **ROMÂNIA** (Selecţioner: Mircea Lucescu): Dumitru Moraru - Mircea Rednic, Gino Iorgulescu, Costică Ștefănescu (Cap), Nicolae Ungureanu - Ionel Augustin (70 Ioan Andone), Ladislau Bölöni, Michael Klein, Ilie Balaci - Ion Geolgău (87 Sorin Cîrţu), Rodion Cămătaru.
ITALIA (Selecţioner: Enzo Bearzot): Dino Zoff (Cap) - Claudio Gentile, Fulvio Collovati, Gaetano Scirea, Antonio Cabrini - Giampiero Marini, Marco Tardelli, Giancarlo Antautogolnoni (57 Giuseppe Dossena) - Bruno Conti, Paolo Rossi, Roberto Bettega (70 Alessandro Altobelli).
A marcat: Bölöni (24)

316. **ROMÂNIA** - CEHOSLOVACIA 0-1 (0-1)
Preliminariile Campionatului European, **Stadion:** „23 August", București, 15.05.1983 **Arbitraj:** Alexis Ponnet - Jean François Crucke, Marcel van Langenhove (Belgia), **Spectatori:** 50.000
ROMÂNIA (Selecţioner: Mircea Lucescu): Silviu Lung - Mircea Rednic, Gino Iorgulescu, Costică Ștefănescu (Cap), Nicolae Ungureanu - Ionel Augustin, Ladislau Bölöni, Michael Klein, Ilie Balaci - Romulus Gabor (46 Ion Geolgău), Rodion Cămătaru (61 Ioan Andone).
CEHOSLOVACIA (Selecţioner Frantisek Havranek): Zdenek Hruska - Frantisek Jakubek, Zdenek Prokes, Ladislav Jurkemik, Jan Fiala (Cap) - Pavel Chaloupka, Premysl Bicovsky, Peter Zelensky (89 Ludek Kovacík), Stanislav Levy (46 Frantisek Stambacher) - Petr Janecka, Ladislav Vízek.
A marcat: Vízek (40 – pen.)

317. IUGOSLAVIA - **ROMÂNIA** 1-0 (0-0)
Amical, **Stadion:** „Kosevo", Sarajevo, 01.06.1983
Arbitraj: Siegfried Kirschen (R.D.G.), **Spectatori:** 15.000
ROMÂNIA (Selecţioner: Mircea Lucescu): Dumitru Moraru - Mircea Rednic, Gino Iorgulescu (70 Constantin

Stancu), Ioan Andone, Ion Munteanu II (72 Ion Bogdan) - Ionel Augustin, Gheorghe Mulţescu (70 Lică Movilă), Ladislau Bölöni (Cap), Michael Klein (81 Ştefan Iovan) - Marcel Coraş (81 Romulus Gabor), Florea Văetuş.
IUGOSLAVIA (Selecţioner Todor Veselinovic): Ratko Svilar (36 Tomislav Ivkovic) - Miodrag Jesic (46 Branko Bosnjak), Mirza Kapetanovic, Luka Peruzovic, Srecko Ionică Bogdan (46 Goran Miljanovic) - Faruk Hadzibegic, Milos Sestic (30 Borislav Cvetkovic), Biaz Sliskovic (30 Zlatko Kranjcar), Safet Susic, Marko Mlinaric (46 Dragan Mance), Sulejman Halilovic (72 Zvjezdan Cvetkovic).
A marcat: I.Munteanu II (57 – autogol)

318. SUEDIA - **ROMÂNIA** 0-1(0-1)
Preliminariile Campionatului European, **Stadion:** „Rasunda", Stockholm, 09.06.1983 **Arbitraj:** Adolf Prokop (R.D.G.), **Spectatori:** 31.474
ROMÂNIA (Selecţioner: Mircea Lucescu): Silviu Lung - Mircea Rednic, Gino Iorgulescu, Costică Ştefănescu (Cap), Nicolae Ungureanu - Aurel Ţicleanu (72 Ionel Augustin), Ioan Andone, Ladislau Bölöni, Michael Klein - Ilie Balaci (89 Ion Geolgău), Rodion Cămătaru.
SUEDIA (Selecţioner Lars Arnesson): Thomas Ravelli - Ingemar Erlandsson (Cap), Glenn Hysén, Sven Dahlqvist, Stig Fredriksson - Ulf Eriksson, Glenn Strömberg, Robert Prytz (74 Sten Ove Ramberg), Tommy Holmgren - Hakan Sandberg (22 Björn Nilsson), Dan Corneliusson.
A marcat: Cămătaru (29)

319. NORVEGIA - **ROMÂNIA** 0-0
Amical, **Stadion:** „Ullevaal", Oslo, 10.08.1983
Arbitraj: Ulf Eriksson (Suedia), **Spectatori:** 8.533
ROMÂNIA (Selecţioner: Mircea Lucescu): Silviu Lung - Mircea Rednic, Gino Iorgulescu, Costică Ştefănescu (Cap/), Florea Văetuş - Lică Movilă, Ladislau Bölöni (Cap), Michael Klein, Gheorghe Hagi - Romulus Gabor (84 Ştefan Iovan), Marcel Coraş (89 Ilie Bărbulescu).
NORVEGIA (Selecţioner Tor Roste Fossen): Erik Thorstvedt (46 Tom R.Jacobsen) - Erik Soler (29 Arne Erlandsen), Terje Kojedal, Age Hareide (46 Isak Arne Refvik), Svein Gröndalen - Svein Fjaelberg, Vidar Davidsen, Anders Giske - Arne Dokken, Pal Jacobsen, Hallvar Thoresen (Cap) (16 Stein Kollshaugen).
Eliminat: Ştefănescu (84)

320. **ROMÂNIA** - R.D.G. 1-0 (1-0)
Amical, **Stadion:** „Steaua", Bucureşti, 24.08.1983
Arbitraj: Borislav Aleksandrov - K.Harisanov, Anton Vasilev (Bulgaria) , **Spectatori:** 10.000
ROMÂNIA (Selecţioner: Mircea Lucescu): Silviu Lung (46 Dumitru Moraru) - Nicolae Negrilă, Gino Iorgulescu, Costică Ştefănescu (Cap), Nicolae Ungureanu (74 Florea Văetuş) - Aurel Ţicleanu (72 Marcel Puşcaş), Lică Stavarache Movilă (83 Ionel Augustin), Ladislau Bölöni, Gheorghe Hagi (80 Ilie Balaci) - Marcel Coraş, Rodion Cămătaru.
R.D.G. (Selecţioner Rudolf Krause): Bodo Rudwaleit - Ronald Kreer, Rüdiger Schnuphase (Cap), Thomas Dennstedt (57 Mathias Liebers), Arthur Ullrich (64 Uwe Zötsche) - Rainer Ernst, Hans Jürgen Dörner, Andreas Trautmann, Christian Backs (33 Andreas Bielav) - Frank Pastor, Ralf Minge, Hans-Uwe Pilz.
A marcat: Negrilă (33)

321. POLONIA - **ROMÂNIA** 2-2 (0-1)
Amical, **Stadion:** „Wisla", Cracovia, 07.09.1983
Arbitraj: Jaromir Fausek (Cehoslovacia), **Spectatori:** 10.000
ROMÂNIA (Selecţioner: Mircea Lucescu): Silviu Lung - Ilie Bărbulescu, Ştefan Iovan, Constantin Stancu, Nicolae Ungureanu - Gheorghe Mulţescu (Cap) (60 Sorin Cîrţu), Lică Stavarache Movilă, Mircea Irimescu - Ion Geolgău (80 Vasile Şoiman), Marcel Coraş, Gheorghe Hagi (67 Constantin Pană).
POLONIA (Selecţioneri Antonin Piechniczek, Edmund Zientara): Józef Mlynarczyk (Cap) - Stefan Majewski (46 Krzysztof Pawlak), Roman Wójcicki, Pawel Król, Krzysztof Urbanowicz - Waldemar Prusik, Kazimierz Buda, Wlodzimierz Ciolek, Andrzej Buncol (46 Dariusz Dziekanowski) - Miroslaw Bak (67 Andrzej Palasz), Andrzej Iwan.
Au marcat: Ciolek (52), Iwan (57 – pen.), Movilă (17), Irimescu (79)

322. ŢARA GALILOR - **ROMÂNIA** 5-0 (3-0)
Amical, **Stadion:** „Racecourse Ground", Wrexham, 12.10.1983
Arbitraj: Robert Wurtz - Mohamed Benali, Lucien Delair (Franţa) , **Spectatori:** 4161
ROMÂNIA (Selecţioner: Mircea Lucescu): Silviu Lung (46 Dumitru Moraru) - Mircea Rednic, Gino Iorgulescu (65 Ioan Andone), Costică Ştefănescu (Cap), Nicolae Ungureanu - Aurel Ţicleanu (63 Ionel Augustin), Ladislau Bölöni, Michael Klein (67 Mircea Irimescu), Marcel Coraş - Romulus Gabor, Rodion Cămătaru.
ŢARA GALILOR (Selecţioner Mike England): Neville Southall (46 David Felgate) - Joseph Jones (Cap), Kevin Ratcliffe, Paul Price, Jeffrey Hopkins - Michael Thomas, Brian Flynn, Nigel Vaughan, Kenneth Jackett - Robert James (75 Alan Curtis), Ian Rush (75 Gordon Davies).
Au marcat: Rush (14 şi 30), Thomas (25), James (72), Curtis (90)

323. ISRAEL - **ROMÂNIA** 1-1 (0-0)
Amical, **Stadion:** „Blumfeld", Tel Aviv, 08.11.1983
Arbitraj: Jakob Baumann (Elveţia), **Spectatori:** 5.000
ROMÂNIA (Selecţioner: Mircea Lucescu): Silviu Lung (46 Vasile Iordache) - Mircea Rednic (Nicolae Negrilă), Costică Ştefănescu (Cap), Alexandru Nicolae (Gino Iorgulescu), Nicolae Ungureanu - Gheorghe Mulţescu (Aurel Ţicleanu), Ladislau Bölöni, Michael Klein, Gheorghe Hagi (Ion Geolgău) - Ionel Augustin (Romulus Gabor), Rodion Cămătaru (Marcel Coraş).
ISRAEL: Arie Haviv - Gad Machness (Shlomo Shirazi), Haim Bar, Yaron Parselani, David Pizanti - Uri Malmilian, Shlomo Kirat, Ya'acov Ekhois (Rifat Turk), Moshe Sinai (Nissim Cohen) - Gil Landau, Ya'acov Peretz (Armeli).
Au marcat: Malmilian (50) / Coraş (75)

324. CIPRU - **ROMÂNIA** 0-1 (0-0)
Preliminariile Campionatului European, **Stadion:** „Tsirion", Limassol, 12.11.1983
Arbitraj: Ronald Bridges (Ţara Galilor), **Spectatori:** 13.000
ROMÂNIA (Selecţioner: Mircea Lucescu): Silviu Lung - Mircea Rednic, Costică Ştefănescu (Cap), Alexandru Nicolae, Nicolae Ungureanu - Aurel Ţicleanu, Gheorghe Mulţescu (46 Gheorghe Hagi), Ladislau Bölöni, Michael Klein - Rodion Cămătaru, Marcel Coraş (73 Romulus Gabor).
CIPRU (Selecţioner: Vasil Spasov): Andreas Constantinou - Kostas Miamiliotis, Nikos Pantziaras (Cap), George Kezos, Klitos Erotokritou - Marios Tsingis, George Savvidis, Yiannakis Yiangoudakis, Pavlos Kounas (56 Christakis Omirou Mavris), Kostas Foti (78 Philippos Demetriou), Theophanis Theophanous 15.
A marcat: Bölöni (78)

325. CEHOSLOVACIA - **ROMÂNIA** 1-1 (0-0)
Preliminariile Campionatului European, **Stadion:** „Slovan", Bratislava, 30.11.1983
Arbitraj: Karoly Palotai (Ungaria), **Spectatori:** 48.000
ROMÂNIA (Selecţioner: Mircea Lucescu): Silviu Lung - Nicolae Negrilă, Costică Ştefănescu (Cap), Gino Iorgulescu, Nicolae Ungureanu - Mircea Rednic, Ladislau Bölöni, Michael Klein - Ion Geolgău, Rodion Cămătaru, Romulus Gabor (79 Ionel Augustin, 89 Alexandru Nicolae).
CEHOSLOVACIA (Selecţioner Frantisek Havranek): Zdenek Hruska - Frantisek Jakubek, Zdenek Prokes, Jan Fiala (Cap), Petr Rada - Pavel Chaloupka, Peter Zelensky, Frantisek Stambacher (72 Ladislav Jurkemik) - Ladislav Vízek, Václav Danek (72 Milan Luhovy), Petr Janecka.
Au marcat: Luhovy (85) / Geolgău (62)

326. ALGERIA - **ROMÂNIA** 1-1 (0-0)
Amical, **Stadion:** „Olympic 5 Iulie", Alger, 07.02.1984
Arbitraj: M.Tighilt (Algeria), **Spectatori:** 15.000
ROMÂNIA (Selecţioner: Mircea Lucescu): Vasile Iordache - Nicolae Negrilă, Gino Iorgulescu, Costică Ştefănescu (Cap), Nicolae Ungureanu - Aurel Ţicleanu (81 Dorin Mateuţ), Ladislau Bölöni, Michael Klein, Gheorghe Hagi (81 Romulus Gabor) - Rodion Cămătaru (81 Marius Lăcătuş), Ilie Balaci.
ALGERIA: Mehdi Cerbah - Chaib, Mahmoud Guendouz, Nordine Kourichi, Bouras - Djamel Tlemcani, Ali Fergani, Lakhdar Belloumi (35 Ali Ben Chikh) - Nacer Bouiche, Djamel Zidane, Hocine Yahi.

Au marcat: Guendouz (73 - autogol), Ben Chikh (80)

327. **ROMÂNIA** - GRECIA 2-0 (1-0)
Amical, **Stadion:** „Central", Craiova, 07.03.1984
Arbitraj: Moshe Ashkenazi (Israel), **Spectatori:** 25.000
ROMÂNIA (Selecţioner: Mircea Lucescu): Silviu Lung (46 Vasile Iordache) - Nicolae Negrilă, Gino Iorgulescu, Costică Ştefănescu (Cap) (57 Constantin Stancu), Nicolae Ungureanu (70 Mircea Irimescu) - Aurel Ţicleanu (46 Gavril Pele Balint), Ladislau Bölöni (/Cap), Dorin Mateuţ, Gheorghe Hagi - Rodion Cămătaru (61 Romulus Gabor), Marcel Coraş.
GRECIA (Selecţioner Militos Papapostolou & Alekos Sofianidis): Nikos Sarganis - Nikolaos Alavantas, Nikolaos Vamvakulas (46 Nikolaos Karoulias), Giorgos Mitsibonas, Petros Mihos - Haralambos Xanthopoulos, Thomas Mavros, Theodoros Voutiritsas (82 Apostolos Papaioanou), Nikos Anastopoulos (70 Konstandinos Batsinilas), Tasos Mitropoulos (82 Grigorios Haralambidis), Savvas Kofidis.
Au marcat: Coraş (17), Mateuţ (61)

328. **ROMÂNIA** - ISRAEL 0-0
Amical, **Stadion:** „F.C. Bihor", Oradea, 11.04.1984
Arbitraj: Doncev (Bulgaria), **Spectatori:** 30.000
ROMÂNIA (Selecţioner: Mircea Lucescu): Silviu Lung (46 Vasile Iordache) - Ioan Adrian Zare, Gino Iorgulescu, Costică Ştefănescu (Cap), Nicolae Ungureanu (79 Florea Văetuş) - Aurel Ţicleanu (59 Mircea Irimescu), Ladislau Bölöni, Michael Klein, Gheorghe Hagi - Romulus Gabor (67 Marius Lăcătuş), Marcel Coraş (72 Zoltan Crişan).
ISRAEL (Selecţioner Josef Merimovici): Aire Haviv - Gabi Lasri (13 Gad Machness), Shlomo Kirat, Nissim Barda, David Pizanti - Ya'acov Ekhoiz, Moshe Sinai (85 Eli Iani), Rifat Turk, Nissim Cohen - Zahi Armeli, Eli Ohana (79 Gil Landav).

329. SPANIA - **ROMÂNIA** 1-1 (1-1)
Turneul final al Campionatului European, **Stadion:** „Geoffroy Guichard", Saint Étienne, 14.06.1984
Arbitraj: Alexis Ponnet (Belgia), **Spectatori:** 17.012
ROMÂNIA (Selecţioner: Mircea Lucescu): Silviu Lung - Mircea Rednic, Costică Ştefănescu (Cap), Gino Iorgulescu, Nicolae Ungureanu - Marcel Coraş, Marin Dragnea (57 Aurel Ţicleanu), Ladislau Bölöni, Michael Klein - Rodion Cămătaru, Romulus Gabor (76 Gheorghe Hagi).
SPANIA (Selecţioner Miguel Muñoz): Luis Miguel ARCONADA (Cap) - Santiago Perez URKIAGA, Antonio MACEDA Francés, Andoni Olascoaga GOICOECHEA, José Antonio CAMACHO - VICTOR Muñoz Manrique, Juan Antonio SEÑOR, Ricardo GALLEGO Redondo (73 JULIO ALBERTO Moreno), Rafael GORDILLO Vázquez - Carlos Alonso SANTILLANA, Francisco José CARRASCO.
Au marcat: Bölöni (35) / Carrasco (22 – pen.)

330. **ROMÂNIA** - R.F. GERMANIA 1-2 (0-1)
, **Stadion:** „Felix Bollaert", Lens, 17.06.1984
Arbitraj: Jan Kaiser (Olanda), **Spectatori:** 31.803
ROMÂNIA (Selecţioner: Mircea Lucescu): Silviu Lung - Mircea Rednic, Ioan Andone, Costică Ştefănescu (Cap), Nicolae Ungureanu - Marin Dragnea (62 Aurel Ţicleanu), Ladislau Bölöni, Michael Klein, Gheorghe Hagi (46 Ioan Adrian Zare) - Rodion Cămătaru, Marcel Coraş.
R.F.G. (Selecţioner Jupp Derwall): Harald Schumacher - Bernd Förster, Ulrich Stielike, Karlheinz Förster (80 Guido Buchwald), Hans-Peter Briegel - Lothar Matthäus, Norbert Meier (65 Pierre Littbarski), Andreas Brehme - Karl-Heinz Rumenigge (Cap), Rudi Völler, Klaus Allofs.
Au marcat: Coraş (46) / Völler (25 şi 67)

331. **ROMÂNIA** - PORTUGALIA 0-1 (0-0)
Turneul final al Campionatului European, „Stade de la Beaujoire", Nantes, 20.06.1984 **Arbitraj:** Heinz Fahnler - Gererd Losert, Horst Brummeier (Austria) , **Spectatori:** 24266
ROMÂNIA (Selecţioner: Mircea Lucescu): Dumitru Moraru - Nicolae Negrilă, Gino Iorgulescu, Costică Ştefănescu (Cap), Nicolae Ungureanu - Mircea Irimescu (59 Romulus Gabor), Mircea Rednic, Ladislau Bölöni, Michael Klein - Rodion Cămătaru (34 Ionel Augustin), Marcel Coraş.

PORTUGALIA (Selecţioner Fernando Cabrita): Manuel Galrinho BENTO (Cap) - JOAO Domingos da Silva PINTO, EURICO Monteiro Gomes, António José LIMA PEREIRA, ALVARO Monteiro Magalhaes - CARLOS MANUEL Correia dos Santos (67 Tamagnini Manuel Gomes NENÉ), António Manuel FRASCO Vieira, António Augusto Gomes de SOUSA, Fernando Albino Sousa CHALANA (19 DIAMANTINO Manuel Fernandes) - Fernando Mendes Soares GOMES, Rui Manuel Trindade JORDAO.
A marcat: Nené (81)

332. **ROMÂNIA** – R.P. CHINEZĂ 4-2 (3-0)
Amical, **Stadion:** „23 August", Iași, 29.07.1984
Arbitraj: Vergiliu Antohi - Ștefan Rotărescu, Gheorghe Silion (toţi din **ROMÂNIA**), **Spectatori:** 25.000
ROMÂNIA (Selecţioner: Mircea Lucescu): Dumitru Moraru (46 Silviu Lung) - Mircea Rednic (46 Nicolae Negrilă), Gino Iorgulescu (51 Ioan Andone), Costică Ștefănescu (Cap), Nicolae Ungureanu - Aurel Ţicleanu (46 Gavril Pele Balint), Ladislau Bölöni, Michael Klein, Costel Orac (46 Mircea Irimescu) - Marcel Coraș (65 Romulus Gabor), Rodion Cămătaru (51 Marius Lăcătuș).
CHINA (Selecţioner Zeng Xuelin): Yang Ning - Zhu Bo, Lin Luofeng, Jia Xiuquan, Lu Hongxiang - Zuo Shusheng, Liu Qiang, Qin Guorong - Gu Guanming, Li Hwi (46 Liu Haiguang), Li Huayun (46 Zahao Dayu).
Au marcat: Rednic (2), Cămătaru (3), Orac (45), Balint (50) / Zahao Dayu (80 și 83)

333. **ROMÂNIA** – R.P. CHINEZĂ 1-0 (0-0)
Amical, **Stadion:** „Gloria", Buzău, 31.07.1984
Arbitraj: Cristian Teodorescu (**ROMÂNIA**), **Spectatori:** 10.000
ROMÂNIA (Selecţioner: Mircea Lucescu): Vasile Iordache - Ioan Adrian Zare, Miodrag Belodedici, Gino Iorgulescu, Dorin Mateuţ - Aurel Ţicleanu, Ladislau Bölöni (Cap), Zsolt Muzsnay (46 Marius Lăcătuș), Gheorghe Hagi - Gavril Pele Balint, Dudu Georgescu (14 Romulus Gabor, 63 Nicolae Soare).
CHINA (Selecţioner Zeng Xuelin): Li Fusheng - Zhu Bo, Jia Xiuquan, Lin Luofeng, Zheng Yan - Zuo Shusheng, Liu Hui (57 Liu Haiguang), Lin Qiang, Zahao Dayu - Gu Guanming, Li Huayun.
A marcat: Balint (54)

334. R.D.G. - **ROMÂNIA** 2-1 (1-1)
Amical, **Stadion:** „Freundschaft", Gera, 29.08.1984
Arbitraj: Vadim Juk (U.R.S.S.), **Spectatori:** 8.000
ROMÂNIA (Selecţioner: Mircea Lucescu): Silviu Lung - Mircea Rednic, Gino Iorgulescu, Costică Ștefănescu (Cap) (54 Ștefan Iovan), Nicolae Ungureanu - Aurel Ţicleanu (/Cap), Mircea Irimescu, Michael Klein, Gheorghe Hagi (78 Dorin Mateuţ) - Marcel Coraș (50 Ioan Andone), Rodion Cămătaru. Cartonașe roșii: Iorgulescu (49), Irimescu (63)
R.D.G. (Selecţioner Bernd Stange): Rene Müller - Ronald Kreer, Hans-Jürgen Dörner (Cap) (70 Matthias Döschner), Rainer Troppa, Uwe Zötzsche - Matthias Liebers, Rainer Ernst, Dirk Stahmann, Wolfgang Steinbach - Ralf Minge (54 Joachim Streich), Hans Richter (80 Frank Pastor).
Au marcat: Minge (19), Liebers (90) / Irimescu (4 – pen.)

335. IRLANDA DE NORD - **ROMÂNIA** 3-2 (1-1)
Preliminariile Campionatului Mondial, **Stadion:** „Windsor Park", Belfast, 12.09.1984 **Arbitraj:** Alexis Ponnet (Belgia), **Spectatori:** 26.000
ROMÂNIA (Selecţioner: Mircea Lucescu): Silviu Lung - Mircea Rednic, Costică Ștefănescu (Cap), Gino Iorgulescu, Nicolae Ungureanu - Aurel Ţicleanu (81 Lică Stavarache Movilă), Ioan Andone, Michael Klein, Mircea Irimescu (72 Ion Geolgău) - Ionel Augustin, Gheorghe Hagi.
IRLANDA de NORD (Selecţioner Billy Bingham): Patrick Jennings - James Nicholl, Gerald McElhinney, John McClelland, Malachy Donaghy - Martin O'Neill (Cap), David McCreery, Gerald Armstrong - William Hamilton, Norman Whiteside, Ian Stewart.
Au marcat: Whiteside (66), O'Neill (72) / Iorgulescu (34 - autogol), Hagi (36), Geolgău (80)
Eliminat: Klein (89)

336. ISRAEL - **ROMÂNIA** 1-1 (1-0)
Amical, **Stadion:** „Municipal", Petah-Tikva, 21.11.1984
Arbitraj: Itzhak Ben Itzhak (Israel), **Spectatori:** 7.000

ROMÂNIA (Selecţioner: Mircea Lucescu): Dumitru Moraru - Mircea Rednic, Gino Iorgulescu, Alexandru Nicolae, Ion Munteanu II - Dorin Mateuţ, Ladislau Bölöni (Cap) (60 Ioan Andone), Michael Klein (55 Laurenţiu Bozeşan), Marin Dragnea (70 Gavril Pele Balint) - Ionel Augustin (46 Marius Lăcătuş), Gheorghe Hagi.
ISRAEL: Boni Ginzburg - Shlomo Shirazi, Nissim Barda, Avi Cohen, David Pizanti - Uri Malmilian, Rifat Turk, Ya'acov Ekhois, Moshe Sinai - Zahi Armeli (Nissim Cohen), Eli Ohana.
Au marcat: Ohana (33) / Lăcătuş (60)

337. PORTUGALIA - **ROMÂNIA** 2-3 (1-0)
Amical, **Stadion:** „José Alvalade", Lisabona, 30.01.1985
Arbitraj: Soriano Aladren - Manuel Alvarez Marguenda, Antonio Martin Navarrete (Spania), **Spectatori:** 3.000
ROMÂNIA (Selecţioner: Mircea Lucescu): Silviu Lung - Nicolae Negrilă (53 Marius Lăcătuş), Alexandru Nicolae, Costică Ştefănescu (Cap), Nicolae Ungureanu - Mircea Rednic, Ladislau Bölöni, Michael Klein (77 Laurenţiu Bozeşan), Dorin Mateuţ - Marcel Coraş (82 Gheorghe Hagi), Rodion Cămătaru.
PORTUGALIA (Selecţioner Jose Torres): Manuel Galrinho BENTO (Cap) (46 Vítor Manuel DAMAS) - JOAO Domingos da Silva PINTO, António José LIMA PEREIRA, Augusto Soares INACIO, EURICO Monteiro Gomes (46 OCEANO Andrade da Cruz) - Antonio Manuel FRASCO Vieira (46 Joaquim Carvalho QUIM), CARLOS MANUEL Correia dos Santos, JAIME Fernandes MAGALHAES, Fernando Mendes Soares GOMES (46 Rui Manuel Trindade JORDAO), Paulo Jorge Santos FUTRE, António dos Santos ANDRÉ.
Au marcat: Futre (9), Carlos Manuel (47), Lăcătuş (57 şi 77), Hagi (84)

338. **ROMÂNIA** - POLONIA 0-0
Amical, **Stadion:** „Şoimii", Sibiu, 27.03.1985
Arbitraj: Borislav Aleksandrov (Bulgaria) - Mircea Salomir, Radu Petrescu (ambii **ROMÂNIA**), **Spectatori:** 25.000
ROMÂNIA (Selecţioner: Mircea Lucescu): Silviu Lung - Mircea Rednic, Gino Iorgulescu, Ion Zare, Nicolae Ungureanu - Dorin Mateuţ (46 Alexandru Suciu), Ladislau Bölöni (Cap), Marcel Coraş, Gheorghe Hagi - Marius Lăcătuş (70 Laurenţiu Bozeşan), Victor Piţurcă (46 Ionel Augustin).
POLONIA (Selecţioneri Antoni Piechniczek, Bernard Blaut): Eugeniusz Cebrat - Krzysztof Pawlak, Roman Wójcicki, Wladyslaw Zmuda (Cap), Marek Ostrowski - Jan Urban (46 Waldemar Prusik), Andrzej Buncol (71 Jan Jalocha), Waldemar Matysik, Ryszard Komornicki - Andrzej Palasz, Dariusz Dziekanowski (71 Wlodzimierz Smolarek).

339. **ROMÂNIA** - TURCIA 3-0 (3-0)
Preliminariile Campionatului Mondial, **Stadion:** „Central", Craiova, 03.04.1985
Arbitraj: Itzhak Ben-Itzhak - Moshe Ashkenazi, Y.Loya (Israel), **Spectatori:** 30.000 **ROMÂNIA** (Selecţioner: Mircea Lucescu): Silviu Lung - Nicolae Negrilă, Gino Iorgulescu, Costică Ştefănescu (Cap), Nicolae Ungureanu - Mircea Rednic, Mircea Irimescu, Dorin Mateuţ (58 Marius Lăcătuş), Gheorghe Hagi - Marcel Coraş (71 Ilie Balaci), Rodion Cămătaru.
TURCIA (Selecţioner Gökdel Yilmaz): Arif Pecenek - Müjdat Yetkiner, Kemal Serdar, Abdülkerim Pamirautogollu, Semih Yuvakuran - Metin Tekin, Hüseyn Cakirautogollu, Senol Corlu (64 Hasan Vezin), Yusuf Altintaş - Ridvan Dilmen, Selçuk Yula (Cap) (75 Iskender Sener).
Au marcat: Hagi (21), Cămătaru (28 şi 42)

340. **ROMÂNIA** - ANGLIA 0-0
Preliminariile Campionatului Mondial, **Stadion:** „23 August", Bucureşti, 01.05.1985
Arbitraj: Emilio Carlos Guruceta - Victoriano Sanchez, Joaquin Urio (toţi din Spania) , **Spectatori:** 60.000
ROMÂNIA (Selecţioner: Mircea Lucescu): Silviu Lung - Nicolae Negrilă, Gino Iorgulescu (39 Ştefan Iovan), Costică Ştefănescu (Cap), Nicolae Ungureanu - Mircea Rednic, Michael Klein, Ladislau Bölöni, Gheorghe Hagi - Marcel Coraş (78 Marius Lăcătuş), Rodion Cămătaru.
ANGLIA (Selecţioneri: Bobby Robson, Don Howe): Peter Shilton - Vivian Anderson, Mark Wright, Terence Butcher, Kenneth Sansom - Trevor Steven, Ray Wilkins, Bryan Robson (Cap), John Barnes (73 Christopher Waddle) - Trevor Francis, Paul Mariner (84 Gary Lineker).

341. FINLANDA - **ROMÂNIA** 1-1 (1-1)
Preliminariile Campionatului Mondial, **Stadion:** „Olimpic", Helsinki, 06.06.1985
Arbitraj: Marcel van Langenhove - Sebastian Cokaiko, Luc de Lombarde (toţi din Belgia), **Spectatori:** 24.863
ROMÂNIA (Selecţioner: Mircea Lucescu): Silviu Lung - Ștefan Iovan, Gino Iorgulescu, Costică Ștefănescu (Cap), Nicolae Ungureanu - Mircea Rednic, Ladislau Bölöni, Michael Klein, Gheorghe Hagi - Marcel Coraș (67 Marius Lăcătuș), Rodion Cămătaru.
FINLANDA (Selecţioner Marti Kuusela): Olli Huttunen - Aki Lahtinen, Pauno Kymäläinen (78 Esa Pekonen), Leo Houtsonen, Jyrki Nieminen (70 Erkka Petäjä) - Hannu Turunen, Pasi Rautiainen (Cap), Kari Ukkonen, Jukka Ikäläinen, Mika Lipponen, Jari Rantanen.
Au marcat: Lipponen (26) / Hagi (7)

342. U.R.S.S. - **ROMÂNIA** 2-0 (0-0)
Amical, **Stadion:** „Lujniki", Moscova, 07.08.1985
Arbitraj: Aleksander Suchanek - C.Nikolaevski, Kazimierz Orlowski (toţi din Polonia), **Spectatori:** 25.000
ROMÂNIA (Selecţioner: Mircea Lucescu): Dumitru Moraru (46 Silviu Lung) - Gino Iorgulescu (46 Ștefan Iovan), Costică Ștefănescu (Cap), Nicolae Ungureanu - Mircea Rednic, Tudorel Stoica (46 Dorin Mateuţ), Ladislau Bölöni, Michael Klein (80 Ion Zare), Gheorghe Hagi - Marcel Coraș (83 Gavril Balint), Rodion Cămătaru.
U.R.S.S. (Selecţioneri Eduard Malofeev, E.Rautogolov, V.Salkov): Rinat Dasaev (Cap) - Nikolai Larionov, Aleksandr Chivadze, Ivan Vishnevski (44 Gennadi Morozov), Anatoli Demianenko - Andrei Zigmantovich, Oleg Protasov (80 Sigitas Yakubauskas), Gennadi Litovcenko (56 Aleksandr Zavarov), Sergei Aleinikov - Fiodor Cerenkov (80 Boris Pozdniakov), Oleg Blohin (80 Igor Belanov).
Au marcat: Protasov (48), Cerenkov (75)

343. **ROMÂNIA** - FINLANDA 2-0 (1-0)
Preliminariile Campionatului Mondial, Sradion: „1 Mai", Timișoara, 28.08.1985
Arbitraj: Zoran Petrovic - Dragisa Komadinic, R.Falic (toţi din Iugoslavia), **Spectatori:** 35.000
ROMÂNIA (Selecţioner: Mircea Lucescu): Dumitru Moraru - Mircea Rednic, Costică Ștefănescu (Cap), Gino Iorgulescu (65 Ștefan Iovan), Nicolae Ungureanu - Dorin Mateuţ, Ladislau Bölöni, Michael Klein, Gheorghe Hagi - Marcel Coraș (46 Romulus Gabor), Rodion Cămătaru.
FINLANDA (Selecţioner Martti Kuusela): Olli Huttunen - Jari Europaeus, Hannu Turunen, Leo Houtsonen (Cap), Jyrki Nieminen - Kari Ukkonen (70 Erkka Petäjä), Jukka Ikäläinen, Pasi Rautiainen - Jari Rantanen, Ari Hjelm, Mika Lipponen.
Au marcat: Hagi (6), Mateuţ (56)

344. ANGLIA - **ROMÂNIA** 1-1 (1-0)
Preliminariile Campionatului Mondial, **Stadion:** „Wembley", Londra, 11.09.1985
Arbitraj: Karl-Heinz Tritschler (R.F.G.), **Spectatori:** 59.500
ROMÂNIA (Selecţioner: Mircea Lucescu): Silviu Lung - Nicolae Negrilă, Ștefan Iovan, Costică Ștefănescu (Cap), Nicolae Ungureanu - Mircea Rednic, Ladislau Bölöni, Michael Klein (87 Dorin Mateuţ), Gheorghe Hagi - Marcel Coraș (82 Romulus Gabor), Rodion Cămătaru.
ANGLIA (Selecţioneri Bobby Robson, Don Howe): Peter Shilton - Gary Stevens, Mark Wright, Terry Fenwick, Kenneth Sansom - Glenn Hoddle, Bryan Robson (Cap), Peter Reid - Gary Lineker (81 Anthony Woodcock), Mark Hateley, Christopher Waddle (70 John Barnes).
Au marcat: Hoddle (25) / Cămătaru (60)

345. **ROMÂNIA** - IRLANDA DE NORD 0-1 (0-1)
Preliminariile Campionatului Mondial, **Stadion:** „23 August", București, 16.10.1985
Arbitraj: Henning Lund Sörensen - Ib Nilsen, Jan Damgaard (Danemarca), **Spectatori:** 50.000
ROMÂNIA (Selecţioner: Mircea Lucescu): Silviu Lung - Nicolae Negrilă (46 Ion Geolgău), Ștefan Iovan, Gino Iorgulescu, Nicolae Ungureanu - Dorin Mateuţ, Mircea Rednic, Ladislau Bölöni, Michael Klein - Marcel Coraș (62 Victor Piţurcă), Gheorghe Hagi (Cap).
IRLANDA de NORD (Selecţioner Billy Bingham): Patrick Jennings - James Nicholl, John O'Neill, Alan McDonald, Malachy Donaghy - Stephen Penney (73 Gerald Armstrong), Sammy McIlroy (Cap), David

McCreery, Ian Stewart (57 Nigel Worthington) - James Quinn, Norman Whiteside.
A marcat: Quinn (29)

346. TURCIA - **ROMÂNIA** 1-3 (0-2)
Preliminariile Campionatului Mondial, **Stadion:** „Atatürk", Izmir, 13.11.1985
Arbitraj: Volker Roth (R.F.G.), **Spectatori:** 30.000
ROMÂNIA (Selecţioner: Mircea Lucescu): Silviu Lung - Ştefan Iovan, Gino Iorgulescu, Costică Ştefănescu (Cap), Ilie Bărbulescu - Mircea Rednic, Ladislau Bölöni, Michael Klein, Gheorghe Hagi - Marcel Coraş (83 Ion Geolgău), Victor Piţurcă (64 Rodion Cămătaru).
TURCIA (Selecţioner Coskun Ozari): Okan Geclicali - Mujdat Yetkiner, Ismail Kartal, Yusuf Altintas, Erdautogolan Arica - Riza Calinbay, Metin Tekin, Senol Corlu (61 Ismail Demiriz), Unal Kahrciman - Tanju Çolak, Selçuk Yula.
Au marcat: Metin (78) / Iorgulescu (15), Coraş (28), Iovan (54)

347. EGIPT - **ROMÂNIA** 2-2 (1-1)
Amical, **Stadion:** „El-Iskandariya", Alexandria, 28.02.1986
Arbitraj: Hamat Hafez (Egipt), **Spectatori:** 15.000
ROMÂNIA (Selecţioner: Mircea Lucescu): Dumitru Moraru - Mircea Rednic, Lică Movilă, Gino Iorgulescu (Cap), Nicolae Ungureanu - Dorin Mateuţ, Ioan Andone, Michael Klein, Gheorghe Hagi - Marcel Coraş, Romulus Gabor.
EGIPT (Selecţioner Michael Smith): El Batal Sabet - Shehata Ali, Omar, Youssef Ismail (26 Kassem), Yassim Mohamed Rabia - Mayhoub Alaa Mohamed, Cihani, El Teliss Nasser - El Khatib Mahmud, Abou Zeid Taher, Hamid Gamal Abdel.
Au marcat: Abou Zeid (29), El-Khatib (62 –pen.) / Coraş (2), Iorgulescu (50 – pen.)

348. EGIPT - **ROMÂNIA** 0-1 (0-1)
Amical, **Stadion:** „El-Iskandariya", Alexandria, 02.03.1986
Arbitraj: Ahmed Badawi (Egipt), **Spectatori:** 12.000
ROMÂNIA (Selecţioner: Mircea Lucescu): Silviu Lung - Mircea Rednic, Ion Zare, Gino Iorgulescu (Cap), Nicolae Ungureanu - Dorin Mateuţ (82 Lică Movilă), Ioan Andone, Gheorghe Hagi, Michael Klein - Marcel Coraş (87 Ion Petcu), Romulus Gabor (65 Marian Damaschin).
EGIPT (Selecţioner Michael Smith): Shoubeir Ahmed - Abou Dahab (82 Hassan), Kassem, Omar, Ramzy Hani - El Teliss Nasser, Cihani, Yehia - El Kass Abdel Aziz Abou Mohamed, Hazem, Hamid Gamal Abdel.
A marcat: Gabor (38)
Eliminat: Hagi (41)

349. IRAQ - **ROMÂNIA** 1-1 (1-1)
Amical, **Stadion** „Shaab", Bagdad, 14.03.1986
Arbitraj: Abdel Kader Abdel Latif (Iraq), **Spectatori:** 25.000
ROMÂNIA (Selecţioner: Mircea Lucescu): Andrei Speriatu - Marian Mihail, Lică Movilă, Marian Rada, Nelu Stănescu (46 Tudorel Cristea) - Aurel Ţicleanu (46 Zsolt Muzsnay), Marin Dragnea (Cap), Lucian Burchel - Costel Orac, Ion Geolgău (46 Nistor Văidean), Ionel Augustin (83 Marian Damaschin).
IRAK (Selecţioner Eduardo Coimbra): Raa'ad - Chaleel, Ghanim, Maad, Kadhum - Natik (67 B.Gorgis), Shaker, Ali (80 Enad) - Haris, Hussein, Ahmed Radi.
Au marcat: Haris (24) / Augustin (19)

350. IRAK - **ROMÂNIA** 0-0
Amical, **Stadion:** „Shaab", Bagdad, 17.03.1986
Arbitraj: Abas Abdul Rahman (Iraq), **Spectatori:** 30.000
ROMÂNIA (Selecţioner: Mircea Lucescu): Andrei Speriatu - Marian Mihail (86 Nistor Văidean), Lică Movilă, Marian Rada, Nelu Stănescu (63 Tudorel Cristea) - Aurel Ţicleanu, Marin Dragnea (Cap), Lucian Burchel (74 Marian Damaschin) - Costel Orac, Nistor Văidean (46 Ion Geolgău), Ionel Augustin (71 Vasile Şoiman).
IRAK (Selecţioner Eduardo Coimbra): Jansem - Chaleel (81 Ghanim), Kahum, Maad, Jamal - B.Gorgis (81 Shaker), Falah (84 Haris), Enad (46 Ali) - Ismail (60 Hussein), Omid Murir (46 A.Radhi), K.Camel (46 Natik).

351. SCOŢIA - **ROMÂNIA** 3-0 (2-0)
Amical, **Stadion** „Hampden Park", Glasgow, 26.03.1986
Arbitraj: Volker Roth (R.F.G.), **Spectatori:** 53.589
ROMÂNIA (Selecţioner: Mircea Lucescu): Silviu Lung - Mircea Rednic, Gino Iorgulescu (Cap) (46 Alexandru Nicolae), Lică Movilă, Nicolae Ungureanu - Dorin Mateuţ, Ioan Andone (75 Niţă Cireașă), Michael Klein, Gheorghe Hagi - Marcel Coraș (70 Romulus Gabor), Rodion Cămătaru.
SCOŢIA (Manager Alex Ferguson): Andrew Goram - Richard Gough, David Narey, William Miller (60 Alan Hansen), Maurice Malpas - Gordon Strachan (60 Patrick Nevin), Robert Aitken, Graeme Souness, Eamonn Bannon - Kenneth Dalglish (Cap), Graeme Sharp (46 Charles Nicholas).
Au marcat: Strachan (18), Gough (27), Aitken (80)

352. **ROMÂNIA** - U.R.S.S. 2-1 (1-0)
Amical, **Stadion:** „1 Mai", Timișoara, 23.04.1986
Arbitraj: Dragisa Komadinic (Iugoslavia) - Doru Buciuman, E.Seracin (ambii **ROMÂNIA**) , **Spectatori:** 40.000
ROMÂNIA (Selecţioner: Mircea Lucescu): Silviu Lung - Mircea Rednic, Lică Movilă, Alexandru Nicolae, Tudorel Cristea (71 Ioan Andone) - Dorin Mateuţ (82 Ilie Balaci), Ladislau Bölöni (Cap), Michael Klein, Gheorghe Hagi - Marcel Coraș (60 Ion Geolgău), Rodion Cămătaru (88 Romulus Gabor).
U.R.S.S. (Selecţioneri Eduard Malofeev, Vl. Salikov): Rinat Dasaev (Cap) - Gennadi Morozov, Aleksandr Chivadze, Oleg Kuznetsov, Anatoli Demianenko - Ivan Iaremchuk (80 Gennadi Litovcenko), Fiodor Cherenkov (41 Sergei Rodionov), Vladimir Besonov (58 Sergei Aleinikov), Vasili Rats - Oleg Protasov, Oleg Blohin (72 Sergei Gotsmanov).
Au marcat: Hagi (13), Cămătaru (80) / Rodionov (70)

353. **ROMÂNIA** - NORVEGIA 3-1 (2-0)
Amical, **Stadion:** „23 August", București, 04.06.1986
Arbitraj: Moshe Ashkenazi (Israel) - Mircea Constantinescu, George Ionescu (ambii București), **Spectatori:** 25.000
ROMÂNIA (Selecţioner: Mircea Lucescu): Dumitru Moraru (46 Silviu Lung) - Ștefan Iovan, Adrian Bumbescu (46 Alexandru Nicolae), Miodrag Belodedici (79 Lică Movilă), Nicolae Ungureanu - Mircea Rednic (Cap) (46 Gavril Balint), Tudorel Stoica (58 Dorin Mateuţ), Ladislau Bölöni, Michael Klein - Marius Lăcătuș, Victor Piţurcă.
NORVEGIA (Selecţioner Thor Roste Fossen): Erik Thorstvedt (46 Ola By Rise) - Hugo Hansen, Trond Sollied, Terje Kojedal, Arne Möller (46 Egil Johansen) - Vidar Davidsen, Kjetil Osvold, Age Hareide (Cap) - Arne Larsen Ökland, Tom Sundby, Sverre Brandhaug (76 Göran Sörloth).
Au marcat: Piţurcă (20 și 36), Mateuţ (90) / Sundby (65 – pen.)

354. NORVEGIA - **ROMÂNIA** 2-2 (0-2)
Amical, **Stadion:** „Ullevaal", Oslo, 20.08.1986
Arbitraj: Bruno Galler - Charles Morex, Bruno Klötzli (Elveţia), **Spectatori:** 6.000
ROMÂNIA (Selecţioneri Mircea Lucescu și Emeric Ienei): Dumitru Moraru (46 Silviu Lung) - Mircea Rednic, Miodrag Belodedici, Adrian Bumbescu (46 Alexandru Nicolae), Nicolae Ungureanu - Dorin Mateuţ, Ladislau Bölöni, Michael Klein (Cap), Gheorghe Hagi - Rodion Cămătaru (66 Marian Damaschin), Victor Piţurcă (46 Marius Lăcătuș).
NORVEGIA (Selecţioner Thor Roste Fossen): Ola By Rise - Hugo Hansen (80 Einar Jan Aas), Trond Sollied, Per-Egil Ahlsen, Per Edmund Mordt - Vegard Skautogolheim (46 Sverre Brandhaug), Kjetil Osvold, Erik Soler - Arne Larsen Ökland (Cap), Tom Sundby, Egil Johansen (46 Arve Seland).
Au marcat: Ökland (60 și 66) / Osvold (25 - autogol), Hagi (35)

355. **ROMÂNIA** - AUSTRIA 4-0 (1-0)
Preliminariile Campionatului European, **Stadion:** „Steaua", București, 10.09.1986
Arbitraj: Gerard Biguet - Robert Wurtz, Marcel Pignol (Franța) , **Spectatori:** 25.000 **ROMÂNIA** (Selecţioneri Mircea Lucescu și Emeric Ienei): Dumitru Moraru - Ștefan Iovan, Adrian Bumbescu, Miodrag Belodedici, Mircea Rednic - Dorin Mateuţ (72 Ilie Balaci), Ladislau Bölöni (Cap), Michael Klein, Gheorghe Hagi - Rodion Cămătaru, Victor Piţurcă (46 Marius Lăcătuș).

AUSTRIA (Selecţioneri Branko Elsner, August Starek): Klaus Lindenberger - Leo Lainer, Gerald Messlender, Heribert Weber, Josef Degeorgi - Ernst Baumeister, Karl Brauneder (66 Peter Pacult), Reinhard Kienast (46 Jürgen Werner), Ewald Türmer - Walter Schachner (Cap), Anton Polster.
Au marcat: Iovan (45 și 64), Lăcătuș (61), Hagi (90)

356. ISRAEL - **ROMÂNIA** 2-4 (1-1)
Amical, **Stadion:** „Ramat Gan", Tel-Aviv, 08.10.1986
Arbitraj: Kostas Kapsis (Cipru), **Spectatori:** 8.000
ROMÂNIA (Selecţioner: Emeric Ienei): Dumitru Moraru (46 Silviu Lung) - Ștefan Iovan, Adrian Bumbescu, Miodrag Belodedici, Nicolae Ungureanu - Mircea Rednic (60 Gavril Balint), Ladislau Bölöni (Cap), Michael Klein (70 Dorin Mateuţ), Gheorghe Hagi (80 Gino Iorgulescu) - Rodion Cămătaru, Victor Piţurcă.
ISRAEL (Selecţioner Jose Merimowitz, M.Mihici): Avi Ran (46 Boni Ginzburg) - Eytan Aharoni, Menahem Shimonov, Avi Cohen, David Pizanti - Efraim Davidi (76 Daniel Brailovsky), Moshe Sinai (46 Nissim Cohen), Uri Malmilian, Motti Iwanir - Eli Ohana (73 Nir Levin), Zahi Armeli.
Au marcat: Malmilian (2), N.Cohen (84) / Piţurcă (38 și 82), Bölöni (76), Cămătaru (80)

357. SPANIA - **ROMÂNIA** 1-0 (0-0)
Preliminariile Campionatului European, „Benito Villamarin", Sevilla, 12.11.1986
Arbitraj: Jan Kaizer - Ignatius van Swieten, Chris Verhoet (Olanda) , **Spectatori:** 41884 **ROMÂNIA** (Selecţioner: Emeric Ienei): Silviu Lung - Ștefan Iovan, Adrian Bumbescu, Miodrag Belodedici, Nicolae Ungureanu - Tudorel Stoica (82 Mircea Rednic), Ladislau Bölöni (Cap), Michael Klein, Gheorghe Hagi - Marius Lăcătuș, Rodion Cămătaru (80 Gavril Balint).
SPANIA (Selecţioneri Miguel Muñoz și Mariano Moreno): Antonio ZUBIZARRETA - Miguel Porlan CHENDO, Manuel SANCHIS Hontiyuelo, Juan Carlos ARTECHE, José Antonio CAMACHO (Cap) - Miguel González MICHEL, Ricardo GALLEGO Redondo (77 Juan Antonio Señor), VICTOR Muñoz Manrique, JULIO ALBERTO Moreno - Hipólito RINCÓN Povedano (85 ELOY Olaya Prendes), Emilio BUTRAGUEÑO
A marcat: Michel (58)

358. TURCIA - **ROMÂNIA** 1-3 (0-1)
Amical, **Stadion:** „19 Mayis", Ankara, 04.03.1987
Arbitraj: Dusan Colic (Iugoslavia), **Spectatori:** 30.000
ROMÂNIA (Selecţioner: Emeric Ienei): Silviu Lung (73 Dumitru Moraru) - Ștefan Iovan, Adrian Bumbescu, Miodrag Belodedici, Nicolae Ungureanu (73 Ilie Bărbulescu) - Gheorghe Hagi (61 Dorin Mateuţ), Tudorel Stoica, Ladislau Bölöni (Cap), Michael Klein - Marius Lăcătuș, Rodion Cămătaru (67 Victor Piţurcă).
TURCIA (Selecţioner Mustafa Denizli): Șenol - Turgay (32 Yetkiner Mujdat), Ali Coban, Yusuf Altintas, Semih Yuvakuran - Ismail, Savas, Erhan Önal (67 Hasan Vezir), Iskender Sener - Kayhan Kaynak (71 Ridvan Dilmen), Tanju Çolak.
Au marcat: Tanju Çolak (90 – pen.) / Belodedici (44), Bölöni (62), Ali Coban (72 – autogol),

359. GRECIA - **ROMÂNIA** 1-1 (0-0)
Amical, **Stadion:** „Karaiskakis", Atena, 11.03.1987
Arbitraj: Giorgos Germanakos (Grecia) , **Spectatori:** 10.000
ROMÂNIA (Selecţioner: Emeric Ienei): Silviu Lung - Mircea Rednic, Lică Movilă (77 Ion Zare), Miodrag Belodedici, Nicolae Ungureanu - Dorin Mateuţ, Gheorghe Hagi, Ladislau Bölöni (Cap), Michael Klein (59 Gavril Balint) - Marius Lăcătuș (70 Ion Geolgău), Rodion Cămătaru.
GRECIA (Selecţioner Militos Papapostolou): Andonios Minou (46 Andonios Manikas) - Nikolas Alavantas (Kostas Kolomitrousis), Nikolaos Vamvakoulas, Stelios Manolas (46 Kostas Antoniou), Petros Mihos - Petros Xanthopoulos (46 Efstratios Apostolakis), Giorgos Skartados (Apostolos Papaioanou), Anastasios Mitropoulos, Dimitrios Saravakos - Nikolaos Anastopoulos, Savvas Kofidis (Kostas Batsinilas).
Au marcat: Saravakos (52) / Hagi (84 – pen.)

360. **ROMÂNIA** - ALBANIA 5-1 (3-1)
Preliminariile Campionatului European, **Stadion:** „Steaua", București, 25.03.1987
Arbitraj: Jose Rosa dos Santos - Vitor Manuel Fernandes Correia, Jose Francisco Conceicao Silva (Portugalia), **Spectatori:** 15.000

ROMÂNIA (Selecţioner: Emeric Ienei): Silviu Lung - Ștefan Iovan, Adrian Bumbescu, Miodrag Belodedici, Nicolae Ungureanu - Gheorghe Hagi (67 Mircea Rednic), Tudorel Stoica, Ladislau Bölöni (Cap), Michael Klein (63 Dorin Mateuţ) - Marius Lăcătuș, Victor Piţurcă.
ALBANIA (Selecţioneri Agron Sulaj, Zyber Zhega): Perlat Musta (Cap) - Hysen Zmijani, Rrapo Taho, Skender Hodja, Besnik Bilali (42 Bedri Omuri) - Mirel Josa, Shkelqim Muça, Berdhyl Jera, Sulejman Demollari - Sokol Kushta (73 Alfred Ferko), Arben Minga.
Au marcat: Piţurcă (2), Bölöni (43), Hagi (45 – pen.), Belodedici (54), Bumbescu (69) / Muça (35)

361. **ROMÂNIA** - ISRAEL 3-2 (2-1)
Amical, **Stadion:** „Municipal", Brașov, 08.04.1987
Arbitraj: Giorgos Germanakos - Periklis Vasiliakis, S.Kanos (Grecia), **Spectatori:** 30.000
ROMÂNIA (Selecţioner: Emeric Ienei): Silviu Lung (46 Gheorghe Liliac) - Lică Stavarache Movilă, Adrian Bumbescu, Miodrag Belodedici, Anton Weiszenbacher (46 Augustin Eduard) - Gavril Balint (46 Lucian Bălan), Ladislau Bölöni (Cap) (78 Tudorel Cristea), Zsolt Muzsnay, Mihail Majearu - Claudiu Vaișcovici (77 Ion Kramer), Septimiu Câmpeanu.
ISRAEL (Selecţioner Milinko Mihic - Iugoslavia): Avi Ran - Abraham Cohen, Menahem Shimonov, Avi Cohen, Nir Klinger - Efraim Davidi, Uri Malmilian, Avinaom Ovadia, Moshe Sinai (72 Shalom Tikva, 81 Moshe Eisenberg) - Daniel Brailovsky, Eli Ohana.
Au marcat: Câmpeanu (21), Belodedici (38), Kramer (83) / Brailovsky (19), Tikva (80)

362. **ROMÂNIA** - SPANIA 3-1 (3-0)
Preliminariile Campionatului European, **Stadion:** „Steaua", București, 29.04.1987
Arbitraj: Alexis Ponnet - Andre van Volcem, Christian Modave (Belgia), **Spectatori:** 30.000
ROMÂNIA (Selecţioner: Emeric Ienei): Silviu Lung - Ștefan Iovan (78 Nicolae Negrilă), Adrian Bumbescu, Miodrag Belodedici, Nicolae Ungureanu - Dorin Mateuţ, Ladislau Bölöni (Cap), Michael Klein (88 Gavril Balint) - Marius Lăcătuș, Victor Piţurcă, Gheorghe Hagi 36.
SPANIA (Selecţioner Miguel Muñoz): Antonio ZUBIZARRETA - Manuel SANCHIS Hontiyuelo, Genaro ANDRINÚA, Andoni GOIKOETXHEA (37 Miguel SOLER), José Antonio CAMACHO (Cap) (20 JOAQUIN Alonso González) - VICTOR Muñoz Manrique (/Cap), Ricardo GALLEGO Redondo, Miguel González MICHEL, Ramón CALDERE Del Rey - ELOY Olaya Prendes, Emilio BUTRAGUEÑO Santos.
Au marcat: Piţurcă (38), Mateuţ (43), Ungureanu (45) / Caldere (81)

363. POLONIA - **ROMÂNIA** 3-1 (3-0)
Amical, **Stadion:** „Zawisza", Bydgoszcz, 02.09.1987
Arbitraj: Ivan Gregr (Cehoslovacia), **Spectatori:** 15.000
ROMÂNIA (Selecţioner: Emeric Ienei): Silviu Lung - Mircea Rednic, Ioan Andone, Alexandru Nicolae, Nicolae Ungureanu - Dorin Mateuţ, Ladislau Bölöni (Cap), Michael Klein (73 Tudorel Cristea), Gheorghe Hagi (46 Nicolae Negrilă) - Marius Lăcătuș, Victor Piţurcă.
POLONIA (Selecţioner Wojciech Lazarek): Józef Wandzik (67 Marek Szczech) - Marek Lugowski (46 Modest Bautogoluszewski), Pawel Król, Józef Dankowski, Wieslaw Cisek (73 Mieczyslaw Szewczyk) - Andrzej Rudy, Ryszard Tarasiewicz, Waldemar Prusik (Cap) (46 Krzysztof Warzycha), Jan Urban - Marek Lesniak, Dariusz Marciniak (61 Adam Zejer).
Au marcat: Lesniak (20 și 37), Rudy (27) / Bölöni (80 – pen.)

364. **ROMÂNIA** - GRECIA 2-2(0-1)
Amical, **Stadion:** „Steaua", București, 07.10.1987
Arbitraj: Yakob Shainer (Israel), **Spectatori:** 10.000
ROMÂNIA (Selecţioner: Emeric Ienei): Silviu Lung - Mircea Rednic, Ioan Andone, Miodrag Belodedici, Nicolae Ungureanu - Tudorel Stoica (86 Emil Săndoi), Michael Klein, Dorin Mateuţ (46 Mihai Ţârlea), Ladislau Bölöni (Cap) - Marius Lăcătuș, Gheorghe Hagi.
GRECIA (Selecţioner Miltos Papapostolou): Theolautogolos Papadopoulos - Petros Xanthopoulos, Kostas Mavridis, Nikolaos Vamvakoulas, Petros Mihos - Andreas Bonovas (80 Panayotis Tsalouhidis), Kostas Antoniou (62 Kostas Batsinilas), Anastasios Mitropoulos (74 Giorgos Skartados) - Dimitrios Saravakos (62 Efstratios Apostolakis), Nikos Anastopoulos (Cap), Savvas Kofidis.
Au marcat: Târlea (72), Bölöni (75) / Anastopoulos (31), Xanthopoulos (66)

365. ALBANIA - **ROMÂNIA** 0-1 (0-0)
Preliminariile Campionatului European, **Stadion:** „Flamurtari", Vlora, 28.10.1987
Arbitraj: Ignatius van Swieten - Egbert Mulder, Cees Baker (Olanda), **Spectatori:** 15.000 **ROMÂNIA** (Selecţioner: Emeric Ienei): Silviu Lung - Ştefan Iovan, Ioan Andone, Miodrag Belodedici, Nicolae Ungureanu - Gheorghe Hagi (84 Mircea Rednic), Dorin Mateuţ, Ladislau Bölöni (Cap), Michael Klein - Marius Lăcătuş (88 Victor Piţurcă), Rodion Cămătaru.
ALBANIA (Selecţioner Agron Sulaj): Artur Lekbello I (65 Sotir Skurti) - Hysen Zmijani, Rrapo Taho, Artur Lekbello II, Robert Iljadhi - Alfred Ferko, Sulejman Demollari (46 Alfred Zijaj), Mirel Josa, Latif Gjondeda - Agim Bubeki, Shkelqim Muça (Cap).
A marcat: Klein (62)

366. AUSTRIA - **ROMÂNIA** 0-0
Preliminariile Campionatului European, **Stadion** „Prater", Viena, 18.11.1987
Arbitraj: Rosario Lo Bello - Carlo Longhi, Romeo Paparesta (Italia), **Spectatori:** 6.200
ROMÂNIA (Selecţioner: Emeric Ienei): Silviu Lung - Ştefan Iovan, Adrian Bumbescu, Miodrag Belodedici, Nicolae Ungureanu - Dorin Mateuţ (77 Tudorel Stoica), Michael Klein, Ladislau Bölöni (Cap), Gheorghe Hagi - Marius Lăcătuş, Rodion Cămătaru (65 Victor Piţurcă).
AUSTRIA (Selecţioner Branko Elsner): Klaus Lindenberger - Robert Frind, Robert Pecl, Bruno Pezzey (Cap), Karl Brauneder - Gerald Willfurth, Ernst Baumeister (78 Jürgen Werner), Peter Artner - Walter Schachner (82 Andreas Autogolris), Anton Polster, Gerhard Rodax.
Eliminat: Belodedici (88)

367. ISRAEL - **ROMÂNIA** 0-2 (0-1)
Amical, **Stadion:** „Kiriat Eliezer", Haifa, 03.02.1988
Arbitraj: Christian van den Laar (Olanda), **Spectatori:** 5.000
ROMÂNIA (Selecţioner: Emeric Ienei): Silviu Lung - Daniel Ciucă, Ioan Andone, Mircea Rednic, Emil Săndoi - Ioan Sabău (81 Ioan Lupescu), Ladislau Bölöni (Cap), Dorin Mateuţ (70 Ion Goanţă), Michael Klein - Mihai Ţîrlea (46 Claudiu Vaişcovici), Marcel Coraş.
ISRAEL: Fabian (46 Bonnie Ginzburg) - Abraham Cohen, Nir Alon, Yaron Parselani, Hillel - Uri Malmilian, Nir Klinger, Motti Iwanir (63 Moshe Sinai) - Daniel Brailovsky, Eli Ohana, Rony Rosenthal
Au marcat: Bölöni (15), Ciucă (70)

368. **ROMÂNIA** - POLONIA 2-2 (1-1)
Amical, **Stadion:** „Kiriat Eliezer", Haifa, 06.02.1988
Arbitraj: Itzhak Ben-Itzhak (Israel), **Spectatori:** 3.000
ROMÂNIA (Selecţioner: Emeric Ienei): Silviu Lung - Daniel Ciucă, Ioan Andone, Mircea Rednic (46 Mircea Popa), Emil Săndoi - Ioan Sabău (63 Ion Goanţă), Ladislau Bölöni (Cap), Dorin Mateuţ, Michael Klein - Marcel Coraş, Horaţiu Lasconi.
POLONIA (Selecţioner: Wojciech Lazarek): Ryszard Jankovski - Dariusz Kubicki, Pawel Król (30 Wieslaw Cisek), Dariusz Wdowczyk, Witold Wenclewski - Ryszard Tarasiewicz, Zbigniew Kaczmarek, Waldemar Prusik (Cap), Jan Urban - Ryszard Cyron (46 Dariusz Marciniak), Roman Kosecki (65 Damian Lukasik).
Au marcat: Coraş (37), Sabău (48) / Cisek (40 și 84)

369. IRLANDA - **ROMÂNIA** 2-0 (1-0)
Amical, **Stadion:** " Landsdowne Road", Dublin, 23.03.1988
Arbitraj: John Martin, A.Gallagher, P.Mc Evoy (Anglia), **Spectatori:** 30.000
ROMÂNIA (Selecţioner: Emeric Ienei): Dumitru Moraru - Mircea Popa, Mircea Rednic, Ioan Andone, Nelu Stănescu - Dorin Mateuţ, Ladislau Bölöni (Cap), Marcel Coraş, Ioan Sabău - Claudiu Vaişcovici (46 Horaţiu Lasconi), Rodion Cămătaru.
IRLANDA (Selecţioneri Jack Charlton și Maurice Setters): Patrick Bonner - Chris Morris, Kevin Moran, Mick Mc Carthy (46 John Anderson), Ashley Grimes - John Sheridan, John Byrne, David Kelly - Tony Galvin (65 Liam O'Brien), Frank Stapleton (53 Niall Quinn), Kevin Sheedy.
Au marcat: Moran (30), Kelly (90)

370. R.D. GERMANIA - **ROMÂNIA** 3-3 (2-1)
Amical, **Stadion** „Kurt Wabbel", Halle, 30.03.1988
Arbitraj: Jiri Steigel (Cehoslovacia), **Spectatori:** 5.000
ROMÂNIA (Selecţioner: Emeric Ienei): Dumitru Moraru - Mircea Popa (46 Nelu Stănescu), Mircea Rednic, Ioan Andone, Daniel Ciucă - Ioan Sabău, Dorin Mateuţ (82 Emil Săndoi), Michael Klein, Ladislau Bölöni (Cap) - Marcel Coraș (72 Horaţiu Lasconi), Rodion Cămătaru (46 Ion Geolgău).
R.D.G. (Selecţioner Bernd Stange): René Müller (46 Bodo Rudwaleit) - Ronald Kreer, Matthias Lindner, Dirk Stahmann, Uwe Zötsche - Jörg Stübner (63 Matthias Sammer), Hans-Uwe Pilz, Rico Steinmann (75 Jürgen Raab) - Ulf Kirsten, Rainer Ernst, Andreas Thom.
Au marcat: Ernst (11), Zötsche (38p), Steinmann (57), Bölöni (20), Andone (78), Geolgău (83)

371. OLANDA - **ROMÂNIA** 2-0 (1-0)
Amical, **Stadion:** „Olimpic", Amsterdam, 01.06.1988
Arbitraj: Jan Damgaard (Danemarca), **Spectatori:** 12.500
ROMÂNIA (Selecţioner: Emeric Ienei): Silviu Lung (Cap) - Mircea Rednic, Adrian Bumbescu, Miodrag Belodedici, Ioan Andone, Iosif Rotariu - Ioan Sabău, Gheorghe Hagi (76 Ion Geolgău), Ladislau Bölöni, Michael Klein - Marius Lăcătuș, Rodion Cămătaru.
OLANDA (Selecţioner Marinus Michels): Hans van Breukelen - Adri van Tiggelen, Ronald Koeman, Frank Rijkaard, Berry van Aerle - Johnny van't Schip (61 Marco van Basten), Jan Wouters, Arnold Mühren (77 Erwin Koeman), Gerald Vanenburg - Johnny Bosmann, Wim Kieft.
Au marcat: Bosman (3), Kieft (53)

372. **ROMÂNIA** - ALBANIA 3-0 (2-0)
Amical, **Stadion:** „1 Mai", Constanţa, 20.09.1988
Arbitraj: Janusz Eksztajn - M.Dusza, M.Piotrokowski (Polonia), **Spectatori:** 20.000
ROMÂNIA (Selecţioner: Emeric Ienei): Silviu Lung - Ștefan Iovan (72 Adrian Bumbescu), Ioan Andone, Miodrag Belodedici, Nicolae Ungureanu - Ioan Sabău (60 Dorin Mateuţ), Gheorghe Popescu (60 Emil Săndoi), Iosif Rotariu (46 Michael Klein), Gheorghe Hagi (Cap) - Marius Lăcătuș, Claudiu Vaișcovici (46 Rodion Cămătaru).
ALBANIA (Selecţioner Shikiri Rreli): Halim Mersini - Artur Lekbello, Skender Hodja, Rrapo Taho, Fatbardh Jera - Skender Gega, Mirel Josa, Ilir Kepa (80 Agim Bubeqi), Agustin Kola - Ylli Shehu (38 Sokol Kushta), Arben Minga.
Au marcat: Belodedici (23), Hagi (35), Cămătaru (76)

373. BULGARIA - **ROMÂNIA** 1-3 (1-1)
Preliminariile Campionatului Mondial, **Stadion** „Vasil Levski", Sofia, 19.10.1988
Arbitraj: Mihal Listkiewicz - Andrzej Libich, Wojciech Rudy (Polonia), **Spectatori:** 60.000 **ROMÂNIA** (Selecţioner: Emeric Ienei): Silviu Lung (Cap) - Ștefan Iovan, Ioan Andone, Miodrag Belodedici, Iosif Rotariu - Dorin Mateuţ (86 Michael Klein), Ioan Sabău, Gheorghe Popescu, Gheorghe Hagi - Marius Lăcătuș (56 Claudiu Vaișcovici), Rodion Cămătaru.
BULGARIA (Selecţioner Boris Angelov, Ivan Kiuciukov): Borislav Mihailov - Plamen Nikolov, Nikolai Iliev, Zaprian Rakov, Dimitar Vasev (54 Ilian Kiriakov) - Anio Sadkov, Hristo Stoichkov, Georgi Iordanov, Plamen Getov - Petar Aleksandrov (32 Hristo Kolev), Liuboslav Penev.
Au marcat: Kolev (32) / Mateuţ (25), Cămătaru (80 și 88)

374. **ROMÂNIA** - GRECIA 3-0 (2-0)
Preliminariile Campionatului Mondial, **Stadion:** „Steaua", București, 02.11.1988
Arbitraj: Hubert Förstinger - Heinz Holzmann, Hans Varady (Austria) , **Spectatori:** 15.000
ROMÂNIA (Selecţioner: Emeric Ienei): Silviu Lung (Cap) - Ștefan Iovan, Ioan Andone, Miodrag Belodedici, Iosif Rotariu - Ioan Sabău (86 Michael Klein), Gheorghe Popescu, Dorin Mateuţ, Gheorghe Hagi - Marius Lăcătuș (78 Claudiu Vaișcovici), Rodion Cămătaru.
GRECIA (Selecţioner Miltos Papapostolou): Ilias Tsalikriadis - Yakovas Hatziathanasiou, Kostas Mavridis, Stelios Manolas, Kostas Kolomitrousis - Panayotis Tsaluhidis, Tasos Mitropoulos 59 (46 Yorgos Koutoulas), Nikos Tsiantakis (69 Nikos Nioblias), Andreas Bonovas - Dimitris Saravakos, Nikos Anastopoulos.
Au marcat: Mateuţ (26), Hagi (40 - pen), Sabău (84)

375. **ROMÂNIA** - ISRAEL 3-0 (3-0)
Amical, **Stadion:** „Municipal" Sibiu, 23.11.1988
Arbitraj: Ignatius van Swieten (Olanda) - Nicolae Dinescu, Cristian Teodorescu (ambii **ROMÂNIA**), **Spectatori:** 15.000
ROMÂNIA (Selecţioner: Emeric Ienei): Silviu Lung (Cap) (70 Bogdan Stelea) - Ștefan Iovan (46 Mircea Rednic), Ioan Andone, Miodrag Belodedici (46 Michael Klein), Nicolae Ungureanu - Dorin Mateuţ, Ioan Sabău, Gheorghe Popescu, Iosif Rotariu - Claudiu Vaişcovici, Rodion Cămătaru (62 Emil Săndoi).
ISRAEL (Selecţioner Isac Schueor): Asiag - Yehuda Amar, Ilouz, Yaron Parselani, Drapic - Nissim Cohen (74 Nir Alon), Efraim Davidi (64 Menahem Shimonov), Mordechai Ben Baruch, Moshe Sinai - Nir Klinger, Eli Driks.
Au marcat: Cămătaru (23), Mateuţ (31 și 40)

376. **ROMÂNIA** - ITALIA 1-0 (0-0)
Amical, **Stadion:** „Municipal", Sibiu, 29.03.1989 **Arbitraj:** Siegfrid Kirschen - D.Stenzel, M.Boschard (R.D.G.), **Spectatori:** 30.000
ROMÂNIA (Selecţioner: Emeric Ienei): Silviu Lung (Cap) - Dan Petrescu, Mircea Rednic, Ștefan Iovan, Michael Klein - Ioan Sabău, Dorin Mateuţ, Gheorghe Popescu, Gheorghe Hagi (86 Ion Lupescu) - Marius Lăcătuş, Rodion Cămătaru (46 Sorin Cigan).
ITALIA (Director tehnic Azeglio Vicini): Walter Zenga - Giuseppe Bergomi (Cap) (51 Giancarlo Marocchi), Riccardo Ferri (39 Paolo Maldini), Franco Baresi, Ciro Ferrara - Nicola Berti, Roberto Donadoni (65 Roberto Baggio), Fernando De Napoli, Giuseppe Giannini - Gianluca Vialli, Stefano Borgonovo.
A marcat: Sabău (48)

377. POLONIA - **ROMÂNIA** 2-1 (1-0)
Amical, **Stadion:** „Legia", Varşovia, 12.04.1989
Arbitraj: Ivan Gregor (Cehoslovacia), **Spectatori:** 15.000
ROMÂNIA (Selecţioner: Emeric Ienei): Silviu Lung (Cap) - Dan Petrescu, Adrian Bumbescu (65 Emil Săndoi), Mircea Rednic, Michael Klein - Ioan Sabău, Dorin Mateuţ, Gheorghe Popescu, Ion Lupescu (70 Tudorel Cristea) - Gheorghe Hagi, Rodion Cămătaru (65 Claudiu Vaişcovici).
POLONIA (Selecţioneri: Wojciech Lazarek, Zdzislaw Podedworny): Jaroslaw Bako - Waldemar Prusik (Cap), Roman Szewczyk, Piotr Soczynski, Dariusz Wdowczyk - Jerzy Wijas, Krzysztof Warzycha (66 Jacek Ziober), Dariusz Dziekanowski (46 Ryszard Tarasiewicz), Jan Urban - Roman Kosecki (46 Jaroslaw Araszkiewicz), Jan Furtok.
Au marcat: Urban (40), Tarasiewicz (59) / Sabău (57)

378. GRECIA - **ROMÂNIA** 0-0
Preliminariile Campionatului Mondial, **Stadion:** „Olimpic", Atena, 26.04.1989
Arbitraj: Aron Schmidhuber (R.F.G.), **Spectatori:** 20.000
ROMÂNIA (Selecţioner: Emeric Ienei): Silviu Lung (Cap) - Ștefan Iovan, Adrian Bumbescu, Mircea Rednic, Michael Klein - Ioan Sabău, Dorin Mateuţ, Gheorghe Popescu, Ion Lupescu (79 Ilie Dumitrescu) - Gheorghe Hagi, Rodion Cămătaru (89 Claudiu Vaişcovici).
GRECIA (Selecţioner Antonio Gheorghiadis): Spiros Ikonomopoulos - Stratos Apostolakis, Kostas Mavridis, Stelios Manolas, Iakovos Hatziathanasiou - Panayotis Tsalouhidis, Iorgos Papadopoulos (66 Andreas Bonovas), Ilias Savvidis, Nikos Tsiantakis - Dimitris Saravakos, Giannis Samaras.

379. **ROMÂNIA** - BULGARIA 1-0 (1-0)
Preliminariile Campionatului Mondial, **Stadion:** „Steaua", Bucureşti, 17.05.1989
Arbitraj: Serghei Husainov, Ivan Timoshenko, Miroslav Stupar (U.R.S.S.), **Spectatori:** 15.000
ROMÂNIA (Selecţioner: Emeric Ienei): Bogdan Stelea - Ștefan Iovan (Cap), Adrian Bumbescu, Mircea Rednic, Iosif Rotariu - Ioan Sabău (83 Ilie Dumitrescu), Gheorghe Popescu, Dorin Mateuţ (64 Michael Klein), Gheorghe Hagi - Marius Lăcătuş, Rodion Cămătaru.
BULGARIA (Selecţioneri Dimitar Penev și Dinko Dermendjiev): Ilia Vâlov (46 Nikolai Donev) - Pavel Docev, Trifon Ivanov, Dimitar Mladenov, Dimitar Vasev - Marin Bakalov, Vasil Tincev, Krasimir Balakov, Stoicho Mladenov - Emil Kostadinov, Hristo Stoichkov.

A marcat: Gh.Popescu (35)

380. PORTUGALIA - **ROMÂNIA** 0-0
Amical, **Stadion:** „do Bonfim", Setúbal, 31.08.1989
Arbitraj: Joaquin Ramos Marcos (Spania), **Spectatori:** 8.000
ROMÂNIA (Selecţioner: Emeric Ienei): Silviu Lung (Cap) - Mircea Rednic, Dan Petrescu, Ştefan Iovan, Ioan Andone, Iosif Rotariu - Ioan Sabău, Gheorghe Popescu, Ilie Dumitrescu (46 Dorin Mateuţ) - Marius Lăcătuş, Gheorghe Hagi (76 Claudiu Vaişcovici).
PORTUGALIA (Selecţioner: Juca Selecţioneri Artur Jorge şi Toni): SILVINO Almeida Louro - JOAO Domingos da Silva PINTO, Pedro Manuel VENANCIO, MIGUEL Alberto Marques, António Augusto da Silva VELOSO - Vítor Manuel PANEIRA, CARLOS Jorge XAVIER, JAIME Fernandes MAGALHAES (67 JORGE Da Costa FERREIRA), António dos Santos ANDRÉ - José RUI Lopes AGUAS, CÉSAR Gonçalves de BRITO.

381. CEHOSLOVACIA - **ROMÂNIA** 2-0 (1-0)
Amical, **Stadion:** „Plastika", Nitra, 05.09.1989
Arbitraj: W.Holzmann (R.D.G.), **Spectatori:** 6.000
ROMÂNIA (Selecţioner: Emeric Ienei): Silviu Lung (Cap) - Dan Petrescu (60 Emil Săndoi), Ioan Andone, Mircea Rednic, Iosif Rotariu - Ioan Sabău (70 Zsolt Muzsnay), Ştefan Iovan, Gheorghe Popescu, Ilie Dumitrescu (60 Michael Klein) - Marius Lăcătuş, Gheorghe Hagi.
CEHOSLOVACIA: Ludek Miklosko - Miroslav Kadlec, Michal Bilek, Vladimír Kinier, Václav Nemecek - Ivan Hasek, Jozef Chovanec, Lubomír Vlk, Lubomír Moravcík (75 Viliam Hyravy) - Stanislav Griga (82 Pavel Cerny), Tomás Skuhravy (46 Vladimír Weiss).
Au marcat: Vlk (45), Bilek (59)

382. DANEMARCA - **ROMÂNIA** 3-0 (2-0)
Preliminariile Campionatului Mondial, **Stadion:** „Idraetspark", Copenhaga, 11.10.1989 **Arbitraj:** Claude Bouillet - Robert Wurtz, Michel Girad (Franţa), **Spectatori:** 45.400. **ROMÂNIA** (Selecţioner: Emeric Ienei): Silviu Lung (Cap) - Ştefan Iovan, Mircea Rednic, Ioan Andone, Michael Klein - Ioan Sabău (64 Dănuţ Lupu), Gheorghe Popescu, Iosif Rotariu, Dorin Mateuţ - Rodion Cămătaru, Gheorghe Hagi. **Eliminat:** Rednic (86)
DANEMARCA (Selecţioner Sepp Piontek): Peter Schmeichel - John Sivebaek, Lars Olsen (Cap), Ivan Nielsen (46 John Larsen), Jan Heintze - John Jensen, Kent Nielsen, Michael Laudrup, Jan Bartram - Flemming Povlsen, Brian Laudrup.
Au marcat: K.Nielsen (4), B.Laudrup (27), Povlsen (84)

383. **ROMÂNIA** - DANEMARCA 3-1 (2-1)
Preliminariile Campionatului Mondial, **Stadion:** „Steaua", Bucureşti, 15.11.1989
Arbitraj: Tulio Lanese - Luigi Pier Magni, Angelo Amendiola (Italia) , **Spectatori:** 30.000
ROMÂNIA (Selecţioner: Emeric Ienei): Silviu Lung (Cap) - Dan Petrescu, Ioan Andone, Ştefan Iovan, Iosif Rotariu - Ioan Sabău, Gheorghe Popescu, Dănuţ Lupu, Gheorghe Hagi - Marius Lăcătuş (76 Dorin Mateuţ), Gavril Balint (86 Nicolae Ungureanu). **Eliminat:** Hagi (61)
DANEMARCA (Selecţioner Sepp Piontek): Peter Schmeichel - John Sivebaek (73 Lars Elstrup), Lars Olsen (Cap), Ivan Nielsen - Kent Nielsen, Michael Laudrup, Jan Bartram, John Jensen, Soren Lerby - Flemming Povlsen, Brian Laudrup.
Au marcat: Balint (25 şi 60), Sabău (37) / Povlsen (6)
Eliminat: Hagi (62)

384. ALGERIA - **ROMÂNIA** 0-0
Amical, **Stadion:** „ 5 Iulie", Alger, 04.02.1990
Arbitraj: Rachid Medjiba (Algeria), **Spectatori:** 40.000
ROMÂNIA (Selecţioner: Emeric Ienei): Silviu Lung (Cap) - Dan Petrescu, Ioan Andone, Ştefan Iovan, Iosif Rotariu - Ioan Sabău, Gheorghe Hagi, Gheorghe Popescu, Dănuţ Lupu (75 Marius Cheregi), Marius Lăcătuş, Gavril Balint (75 Ştefan Stoica).
ALGERIA (Selecţioner Abdelhamid Kermali): Osmani - Benhalima, Megharia, Adgigh (46 Serar), Adjas (46 Bounaas) - El Ouazzani, Meftah, Saib, Djanit - Bouiche (67 Rahmouni), Rahim.
Eliminat: Hagi (50)

385. EGIPT - **ROMÂNIA** 1-3 (1-2)
Amical, **Stadion**ul Național din Cairo, Cairo, 28.03.1990
Arbitraj: Theodoros Kefalas (Grecia), **Spectatori:** 50.000
ROMÂNIA (Selecţioner: Emeric Ienei): Gheorghe Liliac - Dan Petrescu, Ioan Andone, Mircea Rednic, Tudorel Cristea - Dănuţ Lupu (81 Ilie Dumitrescu), Gheorghe Popescu, Gheorghe Hagi (Cap) (71 Dorin Mateuţ), Daniel Timofte - Marius Lăcătuș, Gavril Balint.
EGIPT (Selecţioner Mahmoud El Gohary): Ahmed Abdel Shobeir - Hussein Hassan Ibrahim, Hesman Yakan, Hany Guda Ramzi, Ismail Awadllah Youssef - Magdi Abdel Ghani, Taher Sayed Abou Zeid (66 Tarek Soliman), Ahmed Abdoul, Alaa Mohammed Maihoub - Ahmed Megahid Ramzy (39 Fauzy Camal), Hassam Hossam Hussein.
Au marcat: Abdul Ahmed (31) / Timofte (19), Balint (23 și 87)

386. ELVEŢIA - **ROMÂNIA** 2-1 (1-1)
Amical, **Stadion:** „Allemand", Lucerna, 03.04.1990
Arbitraj: Roman Steindl (Austria), **Spectatori:** 3.500
ROMÂNIA (Selecţioner: Emeric Ienei): Gheorghe Liliac - Dan Petrescu, Gheorghe Popescu, Emil Săndoi, Tudorel Cristea - Zsolt Muzsnay, Gheorghe Hagi (Cap) - Ilie Dumitrescu (75 Marius Cheregi), Iosif Rotariu - Marius Lăcătuș (70 Ștefan Stoica), Gavril Balint.
ELVEŢIA: Philippe Walker - Marc Hottiger, Marcel Koller, Dominique Herr (46 Peter Schepull), Herbert Baumann - Heinz Hermann, Frédéric Chassot, Alain Sutter (70 Stéphane Chapuisat), Philippe Hertig (46 Didier Gigon) - Adrian Knup, Blaise Piffaretti.
Au marcat: Hermann (44), Chassot (48) / Hagi (25 – pen.)

387. ISRAEL - **ROMÂNIA** 1-4 (0-3)
Amical, **Stadion:** „Macabi", Haifa, 25.04.1990
Arbitraj: Yacob Shainer (Israel), **Spectatori:** 3.000
ROMÂNIA (Selecţioner: Emeric Ienei): Gheorghe Liliac (68 Bogdan Stelea) - Mircea Rednic, Ioan Andone, Gheorghe Popescu, Michael Klein (81 Marian Popa) - Ioan Sabău, Gheorghe Hagi (Cap) (46 Ilie Dumitrescu), Daniel Timofte (46 Iosif Rotariu), Dănuţ Lupu (68 Zsolt Muzsnay) - Marius Lăcătuș, Florin Răducioiu (58 Gavril Balint 23).
ISRAEL (Selecţioner Itzak Sneour): Asiag - Kozosvili (46 Ban Harush), Marco Balbul, Amar Yehuda, Halewy - Efraim Davidi, Nir Klinger, Alon Hazan (46 Eitan Ahroni), Moshe Sinai - Alon Mizrahi, Cohen (68 Reuoven Atar).
Au marcat: Aahroni (73) / Balbul (6 - autogol), Hagi (13 – pen.), Sabău (44), Balint (87)

388. **ROMÂNIA** - EGIPT 1-0 (1-0)
Amical, **Stadion:** "23 August", București, 21.05.1990
Arbitraj: Wojciech Rudy (Polonia), **Spectatori:** 23.000
ROMÂNIA (Selecţioner: Emeric Ienei): Silviu Lung (Cap) - Mircea Rednic (72 Adrian Popescu), Ioan Andone, Gheorghe Popescu, Michael Klein - Ioan Sabău, Dănuţ Lupu (74 Ilie Dumitrescu), Iosif Rotariu, Gheorghe Hagi (46 Daniel Timofte) - Marius Lăcătuș, Rodion Cămătaru (65 Florin Răducioiu).
EGIPT (Selecţioner Mahmoud El Gohary): Ahmed Abdel Shobeir - Hussein Hassan Ibrahim, Acany, Yasem, Hassam Hossam Hussein - Regap (46 Alaa Mohammed Maihoub), Hany Guda Ramzi, Magdi Abdel Ghani (62 Taher Sayed Abou Zeid), Ahmed Megahid Ramzy - Ismail Awadllah Youssef, Gamal Abdel Hamid (46 Rahman).
A marcat: Cămătaru (19)

389. BELGIA - **ROMÂNIA** 2-2 (2-0)
Amical, **Stadion:** „Heysel", Bruxelles, 26.05.1990
Arbitraj: Alain Delmer (Franţa), **Spectatori:** 35.000
ROMÂNIA (Selecţioner: Emeric Ienei): Silviu Lung (Cap) - Mircea Rednic, Gheorghe Popescu, Ioan Andone, Michael Klein - Ioan Sabău (80 Dorin Mateuţ), Iosif Rotariu, Gheorghe Hagi (46 Daniel Timofte), Dănuţ Lupu (62 Ilie Dumitrescu) - Marius Lăcătuș (88 Gavril Balint), Rodion Cămătaru (46 Florin Răducioiu).
BELGIA (Selecţioner Guy Thijs): Michel Preud'homme - Eric Gerets, Leo Clijsters, Stephane Demol, Michel

De Wolf (46 Georges Grun), Lorenzo Staelens (46 Jan Ceulemans), Franky Van der Elst, Vincenzo Scifo, Bruno Versavel - Marc Wilmots (46 Nico Claesen), Marc De Grijse (88 Patrick Verwoort).
Au marcat: Scifo (7), Clijsters (29) / Rednic (53), Lăcătuș (64 – pen.)

390. **ROMÂNIA** - U.R.S.S. 2-0 (1-0)
Turneul Final al Campionatul Mondial, **Stadion**ul „San Nicola", Bari, 09.06.1990
Arbitraj: Juan Daniel Cardellino (Uruguay) - Emilio Soriano Aladren (Spania), Hernan Silva Arce (Chile), **Spectatori:** 42.907
ROMÂNIA (Selecţioner: Emeric Ienei): Silviu Lung (Cap) - Mircea Rednic - Ioan Andone, Gheorghe Popescu, Michael Klein - Ioan Sabău, Iosif Rotariu, Ioan Lupescu, Daniel Timofte - Marius Lăcătuș (87 Ilie Dumitrescu), Florin Răducioiu (79 Gavril Balint).
U.R.S.S. (Selecţioner Valeri Lobanovski): Rinat Dasaev (Cap) - Sergei Gorlukovici, Oleg Kuznetsov, Vagiz Hidiatulin, Vasili Rats - Gennadi Litovcenko (66 Ivan Yaremchuk), Alexandr Zavarov, Sergei Aleinikov, Igor Dobrovolski (71 Alexandr Borodiuk) - Oleg Protasov, Vladimir Besonov.
Au marcat: Lăcătuș (42 și 57 – pen.)

391. **ROMÂNIA** - CAMERUN 1-2 (0-0)
Turneul Final al Campionatului Mondial, **Stadion** „San Nicola", Bari, 14.06. 1990
Arbitraj: Hernan Silva Arce (Chile), **Spectatori:** 37.681
ROMÂNIA (Selecţioner: Emeric Ienei): Silviu Lung (Cap) - Mircea Rednic, Ioan Andone, Gheorghe Popescu, Michael Klein - Ioan Sabău, Iosif Rotariu, Gheorghe Hagi (55 Ilie Dumitrescu), Daniel Timofte - Marius Lăcătuș, Florin Răducioiu (63 Gavril Balint).
CAMERUN (Selecţioner V.Nepomniaschi): Thomas N'Kono - Stephen Tataw, Denis Jules Onana, Victor N'Dip Akem, Emmanuel Kundé (68 Jean-Claude Pagal), Bertin Ebwelle Ndingue - Emile M'Bouh, Cyrille Makanaky, Louis-Paul M'Fede - François Omam-Biyik, Emmanuel Maboang (58 Albert Roger Milla).
Au marcat: Balint (88) / Milla (76 și 86)

392. **ROMÂNIA** - ARGENTINA 1-1 (0-0)
Turneul Final al Campionatului Mondial, **Stadion:** „San Paolo", Napoli, 18.06.1990
Arbitraj: Carlos Silva Valente (Portugalia) - Armando Perez Hayos (Columbia), Carlo Longhi (Italia), **Spectatori:** 52.733
ROMÂNIA (Selecţioner: Emeric Ienei): Silviu Lung (Cap) - Mircea Rednic, Ioan Andone, Gheorghe Popescu, Michael Klein - Ioan Sabău (82 Dorin Mateuţ) - Iosif Rotariu, Ioan Lupescu, Gheorghe Hagi - Marius Lăcătuș, Gavril Balint (72 Dănuţ Lupu).
ARGENTINA (Selecţioner Carlos Alvaro Bilardo): Sergio Goycoechea - José Serrizuela, Pedro Damian Monzon, Juan Ernesto Simon, Julio Jorge Olarticoechea - Jorge Luis Burruchaga (60 Gustavo Abel Dezotti), José Horacio Basualdo, Sergio Daniel Batista, Diego Armando Maradona (Cap) - Claudio Paul Caniggia, Pedro Antonio Trautogollio (52 Omar Ricardo Giusti).
Au marcat: Balint (68) / Monzón (61)

393. **ROMÂNIA** - IRLANDA 0-0 (4-5 după penaltyuri)
Turneul Final al Campionatului Mondial, **Stadion:** „Luigi Ferrari", Genova, 25.06.1990 **Arbitraj:** Jose Ramiz Wright (Brazilia) - Carlos Macial (Paraguay), Abdul Mandi (Bahrein), **Spectatori:** 31.818
ROMÂNIA (Selecţioner: Emeric Ienei): Silviu Lung (Cap) - Mircea Rednic, Gheorghe Popescu, Ioan Andone, Michael Klein - Ioan Sabău (98 Daniel Timofte), Ioan Lupescu, Iosif Rotariu, Gheorghe Hagi - Gavril Balint, Florin Răducioiu (76 Dănuţ Lupu).
IRLANDA (Selecţioner John Charlton): Patrick Bonner - Chris Morris, Mick Mc Carthy, Kevin Moran, Steve Staunton (94 David O'Leary) - Andy Townsend, Paul Mc Grath, Ray Houghton, Kevin Sheedy - John Aldridge (22 Tony Cascarino), Niall Quinn.
Echipa calificată în sferturile de finală a fost desemnată prin executarea loviturilor de la 11 metri: 1-0 Hagi, 1-1 Sheedy, 2-1 Lupu, 2-2 Houghton, 3-2 Rotariu, 3-3 Townsend, 4-3 Lupescu, 4-4 Cascarino, 4-5 O'Leary. A ratat Timofte.

394. U.R.S.S – **ROMÂNIA** 1-2 (0-1)
Amical, **Stadion:** „Lujniki", Moscova, 29.08.1990

Arbitraj: Michal Listkiewicz (Polonia), **Spectatori:** 35.000
ROMÂNIA (Selecţioner: Gheorghe Constantin): Bogdan Stelea - Dan Petrescu, Emil Săndoi, Mircea Rednic, Michael Klein - Iosif Rotariu, Ioan Lupescu, Dorin Mateuţ, Ilie Dumitrescu (85 Pavel Badea) - Marius Lăcătuş, Florin Răducioiu.
U.R.S.S. (Selecţioner Anatoli Bîshovets): Mikhail Eremin - Vasili Kulkov, Oleg Kuznetsov (46 Valeri Shmarov), Andrei Cernîshov, Evgheni Dolgov - Vladimir Tatarchuk (76 Vadim Tiscenko), Aleksei Mihailicenko, Andrei Kancelskis, Valeri Broscin (59 Igor Kolivanov) - Igor Dobrovolski, Oleg Protasov (46 Igor Şalimov).
Au marcat:, Mihailicenko (71) / Lăcătuş (14 – pen.), Lupescu (64)

395. SCOŢIA – **ROMÂNIA** 2-1 (1-1)
Preliminariile Campionatului European, **Stadion:** „Hampden Park", Glasgow, 12.09.1990 **Arbitraj:** Urizar Aspitarte, Calon Cordova, Garcia Da Luz (Spania), **Spectatori:** 12.800 **ROMÂNIA** (Selecţioner: Gheorghe Constantin): Silviu Lung - Dan Petrescu, Emil Săndoi, Gheorghe Popescu, Michael Klein - Dorin Mateuţ (70 Ioan Sabău), Iosif Rotariu, Ioan Lupescu, Gheorghe Hagi - Marius Lăcătuş, Rodion Cămătaru (63 Florin Răducioiu).
SCOŢIA (Manager Andy Roxburgh): Andy Goram - Stewart Mc Kimmie, Alex Mc Leish, Brian Irvine, Maurice Malpas - Gary Mc Allister (70 Pat Nevin), John Robertson, Murdo Mac Leod, Paul Mc Stay (Cap) - Ally Mc Coist, Robert Connor (60 Tommy Boyd).
Au marcat: Robertson (38), Mc Coist (76) / Cămătaru (14)

396. **ROMÂNIA** - POLONIA 2-1 (1-0)
Amical, **Stadion:** „Steaua", Bucureşti, 26.09.1990
Arbitraj: Robert Matusik (Cehoslovacia), **Spectatori:** 7.000
ROMÂNIA (Selecţioner: Gheorghe Constantin): Bogdan Stelea - Dan Petrescu, Ioan Andone, Ştefan Iovan, Michael Klein - Ioan Sabău, Gheorghe Popescu (68 Mircea Rednic), Iosif Rotariu, Dorin Mateuţ (57 Ilie Dumitrescu) - Marius Lăcătuş, Ovidiu Lazăr (71 Pavel Badea).
POLONIA (Selecţioneri Andrzej Strejlau şi Leslaw Cmikiewicz): Jaroslaw Bako (46 Józef Wandzik) - Piotr Czachowski, Czeslav Jakolcewicz (75 Piotr Jegor), Dariusz Kubicki - Ryszard Tarasiewicz, Robert Warzycha, Zbigniew Kaczmarek (Cap), Krzysztof Warzycha - Roman Kosecki, Jan Furtok (83 Kazimierz Moskal), Jacek Ziober.
Au marcat: Ov. Lazăr (38), Rotariu (72) / Warzycha (81)

397. **ROMÂNIA** - BULGARIA 0-3 (0-1)
Preliminariile Campionatului European, **Stadion:** „Steaua", Bucureşti, 17.10.1990
Arbitraj: Jose Rosa dos Santos, Jose Francisco Conceicao Silva, Victor Manuel Fernandez Correia (toţi din Portugalia), **Spectatori:** 14.000
ROMÂNIA (Selecţioner: Gheorghe Constantin): Bogdan Stelea - Dan Petrescu, Ioan Andone, Gheorghe Popescu, Michael Klein (46 Emil Săndoi) - Ioan Sabău, Ioan Lupescu, Gheorghe Hagi (Cap), Iosif Rotariu - Marius Lăcătuş, Florin Răducioiu (46 Gavril Balint).
BULGARIA (Selecţioner Ivan Vutsov): Boris Mihailov - Nashko Docev, Dimitar Vasev, Nikolai Iliev (Cap), Trifon Ivanov - Zlatko Iankov, Kostadin Iancev, Krasimir Balakov, Gheorghi Iordanov (46 Nikolai Todorov) - Nashko Sirakov (76 Emil Kostadinov), Hristo Stoichkov.
Au marcat: Sirakov (28), Todorov (48 şi 75)

398. **ROMÂNIA** - SAN MARINO 6-0 (3-0)
Preliminariile Campionatului European, **Stadion:** „Naţional", Bucureşti 05.12.1990
Arbitraj: Manfred Rossner (Germania), **Spectatori:** 15.000
ROMÂNIA (Selecţioner: Mircea Rădulescu): Florian Prunea - Dan Petrescu, Ştefan Iovan, Gheorghe Popescu, Mircea Rednic - Ioan Sabău, Ioan Lupescu (64 Constantin Stănici), Dorin Mateuţ, Ilie Dumitrescu (46 Pavel Badea) - Marius Lăcătuş (Cap), Florin Răducioiu.
SAN MARINO: Pier Luigi Benedettini - Paolo Conti, Ivano Toccaceli, William Guerra, Marco Montironi - Massimo Ceccoli, Loris Zanotti, Fabio Francini, Ivan Matteoni - Marco Macina (46 Giancarlo Bacciocchi), Waldes Pasolini (86 Paolo Zanotti).
Au marcat: Sabău (1), Mateuţ (18), Răducioiu (43), Lupescu (57), Badea (77), Petrescu (85)

399. SAN MARINO – **ROMÂNIA** 1-3 (1-2)
Preliminariile Campionatului European, **Stadion** „Olimpic", Serravale, 27.03.1991
Arbitraj: Roger Philippi (Luxemburg), **Spectatori:** 1.500
ROMÂNIA (Selecţioner: Mircea Rădulescu): Florian Prunea - Dan Petrescu, Emil Săndoi (46 Daniel Timofte), Gheorghe Popescu, Michael Klein - Ioan Sabău, Ioan Lupescu, Dorin Mateuţ (64 Pavel Badea), Gheorghe Hagi - Marius Lăcătuş (Cap), Florin Răducioiu.
SAN MARINO (Selecţioner Giorgio Leoni): Pier Luigi Benedettini - Ivan Matteoni, Luca Gobbi (74 Ivano Toccaceli), William Guerra, Claudio Canti - Massimo Ceccoli, Marco Mazza, Fabio Francini, Bruno Muccioli - Paolo Mazza, Waldes Pasolini (88 Marco Mularoni)
Au marcat: Pasolini (26 – pen.) / Hagi (16 – pen.), Răducioiu (44), D.Timofte (84)

400. ELVEŢIA - **ROMÂNIA** 0-0
Preliminariile Campionatului European, **Stadion:** „La Maladiere", Neuchatel, 03.04.1991 **Arbitraj:** Gerard Biguet (Franţa), **Spectatori:** 15.000
ROMÂNIA (Selecţioner: Mircea Rădulescu): Florian Prunea - Dan Petrescu, Emil Săndoi, Gheorghe Popescu, Michael Klein - Ioan Sabău, Ioan Lupescu, Daniel Timofte, Gheorghe Hagi (83 Dorin Mateuţ) - Marius Lăcătuş (Cap), Florin Răducioiu (89 Ion Timofte).
ELVEŢIA (Selecţioner Uli Stielike): Stefan Huber - Marc Hottiger, Alain Geiger, Dominique Herr, Dominique Christophe Ohrel - Jean-Michel Aebi, Marcel Koller, Heinz Hermann (Cap), Christophe Bonvin (33 Thomas Bickel 25) - Kubilay Turkylmaz (74 Beat Sutter), Adrian Knup.

JOCURILE 401 - 500, 17 aprilie 1991 – 26 aprilie 2000

401. SPANIA - **ROMÂNIA** 0-2 (0-0)
Amical, **Stadion:** „Principe Felipe", Caceres, 17.04.1991
Arbitraj: Pinto Correira Martins Joao (Portugalia), **Spectatori:** 20.000
ROMÂNIA (Selecţioner: Mircea Rădulescu): Florian Prunea - Dan Petrescu, Emil Săndoi, Mircea Rednic, Nicolae Zamfir - Ioan Sabău (56 Pavel Badea), Gheorghe Popescu, Dorin Mateuţ, Gheorghe Hagi (Cap/) (61 Sorin Vlaicu) - Gavril Pele Balint (87 Zoltan Kadar), Ion Timofte.
SPANIA (Selecţioner Luis Suarez): Andoni ZUBIZARRETA (83 Abel Resino) - Fernando Muñoz NANDO, Roberto SOLOZABAL, Juan Francisco Rodriguez „JUANITO", JUAN CARLOS Rodriguez (83 Gabriel MOYA) - Miguel Gonzalez MICHEL, EUSEBIO Sacristán (46 Fernando Giner), Juan VIZCAINO, José Antonio MARTIN DOMINGUEZ (68 LUIS ENRIQUE Martinez) - Manuel Sánchez MANOLO, Emilio BUTRAGUEÑO (86 Jose Angel CIGANDA).
Au marcat: Timofte (46), Balint (57)

402. NORVEGIA - **ROMÂNIA** 1-0 (1-0)
Amical, **Stadion:** „Ullevaal", Oslo, 23.05.1991
Arbitraj: Brian Hill (Anglia), **Spectatori:** 14.000
ROMÂNIA (Selecţioner: Mircea Rădulescu): Florian Prunea - Dan Petrescu, Dorinel Munteanu, Emil Săndoi, Mircea Rednic (Cap) - Nicolae Zamfir, Ion Timofte, Sorin Vlaicu, Pavel Badea (54 Sebastian Mautogola) - Marian Damaschin (61 Zoltan Kadar), Ovidiu Hanganu (82 Tudorel Cristea).
NORVEGIA (Selecţioner Egil Olsen): Erik Thorstvedt - Paal Lydersen, Per-Egil Ahlsen, Rune Bratseth, Tore André Pedersen - Erik Pedersen (64 Kaare Ingebrigsten), Lars Bohinen, Oyvind Leonhardsen, Karl Petter Löken (84 Tore André Dahlum), Jahn Jakobsen - Göran Sörloth (25 Jan Aage Fjörtoft).
A marcat: Fjörtoft (26)

403. **ROMÂNIA** - SUA 0-2 (0-1)
Amical, **Stadion:** „Municipal", Braşov, 28.08.1991
Arbitraj: Bernd Heynemann (Germania), **Spectatori:** 5.000
ROMÂNIA (Selecţioner: Mircea Rădulescu): Florian Prunea (46 Bogdan Stelea) - Vasile Mănăilă, Adrian Popescu, Emil Săndoi, Dorinel Munteanu, Sorin Vlaicu - Ion Timofte (60 Ion Adrian Pigulea), Ilie Dumitrescu (46 Pavel Badea), Dorin Mateuţ (46 Ioan Moga) - Marius Lăcătuş (Cap), Gavril Balint (60 Romulus Buia).

SUA (Selecţioner Velibor „Bora" Milutinovic): Tony Meola - Paul Caligiuri, Desmond Armstrong, Marcelo Balboa, Fernando Clavijo - Brian Quinn, Chris Henderson (67 Troy Snyder), Bruce Murray, Janusz Michallik - Hugo Perez, Eric Wynalda (56 Dominic Kinnear).
Au marcat: Balboa (40), Murray (58)

404. **ROMÂNIA** - SCOŢIA 1-0 (0-0)
Preliminariile Campionatului European, **Stadion:** „Steaua", Bucureşti, 16.10.1991
Arbitraj: Aron Schmidhuber, Helmut Krug, M.Amerel (Germania), **Spectatori:** 30000 **ROMÂNIA** (Selecţioner: Mircea Rădulescu): Silviu Lung - Dan Petrescu, Emil Săndoi, Gheorghe Popescu, Michael Klein - Daniel Timofte (58 Ion Timofte), Ion Lupescu, Gheorghe Hagi (Cap), Dorinel Munteanu - Marius Lăcătuş, Florin Răducioiu (74 Ilie Dumitrescu).
SCOŢIA (Selecţioner Andy Roxburgh): Andrew Goram - Stewart McKimmie, David McPherson, Craig Levein, Maurice Malpas - Gordon Strachan (Cap), Stuart McCall, Michael Galloway (57 Robert Aitken), Thomas Boyd (69 Kevin Gallacher) - Brian McClair, Gordon Durie.
A marcat: Hagi (75 – pen.)

405. **ROMÂNIA** - ELVEŢIA 1-0 (0-0)
Preliminariile Campionatului European, **Stadion:** „Steaua", Bucureşti, 13.11.1991
Arbitraj: John Blankenstein, Roelof Luinge, Hans Reygwart (Olanda), **Spectatori:** 30.000
ROMÂNIA (Selecţioner: Mircea Rădulescu): Silviu Lung - Adrian Popescu, Emil Săndoi, Gheorghe Popescu, Michael Klein (3 Dorinel Munteanu) - Ion Lupescu, Daniel Timofte (46 Ovidiu Sabău), Dorin Mateuţ, Gheorghe Hagi (Cap) - Marius Lăcătuş, Florin Răducioiu.
ELVEŢIA (Selecţioner Uli Stielike): Stefan Huber - Marc Hottiger, Dominique Herr, Ciriaco Sforza, Peter Schepull - Beat Sutter (65 Christophe Bonvin), Heinz Hermann (Cap) (77 Thomas Bickel), Christophe Ohrel, Alain Sutter - Kubilay Türkilmaz, Stéphane Chapuisat
A marcat: Mateuţ (71)

406. BULGARIA - **ROMÂNIA** 1-1 (1-0)
Preliminariile Campionatului European, **Stadion:** „Vasil Levski", Sofia, 20.11.1991
Arbitraj: Peter Mikkelsen, Henning Lund Sörensen, F.Lambeck (Danemarca), **Spectatori:** 25.000
ROMÂNIA (Selecţioner: Mircea Rădulescu): Silviu Lung - Adrian Popescu, Emil Săndoi (67 Ion Timofte), Gheorghe Popescu, Dorinel Munteanu - Ovidiu Sabău, Ion Lupescu, Dorin Mateuţ, Gheorghe Hagi (Cap) - Marius Lăcătuş (61 Ilie Dumitrescu), Florin Răducioiu.
BULGARIA (Selecţioner Dimitar Penev): Borislav Mihailov - Petar Hubcev, Zaprian Rakov, Nikolai Iliev (56 Dimitar Mladenov), Ilian Kiriakov - Zlatko Iankov, Nasko Sirakov, Hristo Stoichkov, Krasimir Balakov - Emil Kostadinov (68 Georgi Iordanov), Liuboslav Penev.
Au marcat: Sirakov (55) / A.Popescu (30).

407. EGIPT - **ROMÂNIA** 3-1 (1-0)
Amical, **Stadion**ul National din Cairo, Cairo, 21.12.1991
Arbitraj: Farauk El Mahlavi (Egipt), **Spectatori:** 20.000
ROMÂNIA (Selecţioner: Mircea Rădulescu): Silviu Lung (Cap) - Marian Pană, Adrian Popescu, Gheorghe Mihali, Dorinel Munteanu - Emil Săndoi, Horaţiu Cioloboc (59 Viorel Ion), Florin Constantinovici (59 Gabriel Răduţă), Costel Lazăr (46 Gheorghe Dumitraşcu) - Zoltan Kadar, Ovidiu Hanganu.
EGIPT (Selecţioner Mahmud El Gohari): Ahmed Abdel Shobeir - Ibrahim Hussein Hassan, Ayman Ragab, Hani Guda Ramzy, Ahmed Megahid Ramzy - Ismail Awadallah Youssef, Hesham Zaki Yaken, Kassim (10 Mohamed Abdel Azim), Ahmed El Kas - Hussein Hossam Hassan, Greisha (46 Hamid).
Au marcat: A.Ramzi (35), H.Hassan (75), Hamid (80) / Munteanu (72)

408. EGIPT - **ROMÂNIA** 1-1(1-1)
Amical, **Stadion**ul: „Port Said", Port Said, 24.12.1991
Arbitraj: Nagul Guini (Tunisia), **Spectatori:** 25.000
ROMÂNIA (Selecţioner: Mircea Rădulescu): Silviu Lung (Cap) (46 Florian Prunea) - Nicolae Zamfir (7 Zoltan Kadar), Emil Săndoi, Gheorghe Mihali, Marian Pană (65 Gheorghe Dumitraşcu) - Florin Constantinovici (84 Horaţiu Cioloboc), Gabriel Răduţă, Adrian Popescu, Dorinel Munteanu - Ovidiu Hanganu, Viorel Ion

(88 Costel Lazăr).
EGIPT (Selecţioner Mahmud El Gohari): Saafan El Sagir - Ibrahim Hussein Hassan, Hesham Zaki Yaken, Hani Guda Ramzy, Ayman Ragab - Mohamed Abdel Azim, Ismail Awadallah Youssef, Ahmed Megahid Ramzy (46 Maray), Ahmed El Kas (46 Sayer) - Hussein Hossam Hassan (69 Jed), Grisha (46 Hamid).
Au marcat: Ramzy (36) / Munteanu (22)

409. GRECIA - **ROMÂNIA**, 1-0 (0-0)
Amical, **Stadion:** „Zossimades", Yoannina, 12.02.1992
Arbitraj: Vasilios Nikakis (Grecia), **Spectatori:** 8.000
ROMÂNIA (Selecţioner: Mircea Rădulescu): Silviu Lung (Cap) - Adrian Popescu, Emil Săndoi, Gheorghe Mihali, Dorinel Munteanu - Basarab Panduru (69 Viorel Ion), Florin Constantinovici, Gabor Gerstenmajer (58 Gabriel Răduţă), Ioan Mautogola (46 Nicolae Zamfir) - Zoltan Kadar, Ovidiu Hanganu.
GRECIA (Selecţioner Antonis Gheorghiadis): Theolautogolos Papadopoulos - Yorgos Agoroyannis (71 Alexandros Alexandris), Thanassis Kolitsidakis, Stelios Manolas, Yorgos Mitsibonas - Panayotis Tsalouhidis, Dimitris Markou (46 Yorgos Donis), Asterios Yotsas (46 Vaios Karaiannis) - Stefanos Borbokis, Yorgos Toursounidis, Nikos Tsiantakis (71 Nikos Mirtsekis).
A marcat: Tsalouhidis (49)

410. **ROMÂNIA** - LETONIA 2-0 (1-0)
Amical, **Stadion:** „Steaua", București, 08.04.1992
Arbitraj: Marc Batta - Bernard Saules, P.Crauchemore (Franţa), **Spectatori:** 6.000
ROMÂNIA (Selecţioner: Cornel Dinu): Bogdan Stelea (80 Dumitru Stîngaciu) - Dan Petrescu, Miodrag Belodedici, Emil Săndoi (46 Gheorghe Mihali), Gheorghe Popescu - Sorin Vlaicu, Pavel Badea (62 Sebastian Mautogola), Dorinel Munteanu, Ilie Dumitrescu (69 Aurel Silviu Panait) - Marius Lăcătuș (Cap), Florin Răducioiu (46 Gavril Balint).
LETONIA (Selecţioner Janis Gilis): Raimonds Laizans - Igors Troickis, Mihails Zemlinskis, Olegs Aleksejenko, Valerijs Ivanovs - Dzintars Sprautogolis (46 Romans Sidorovs), Jurijs Popkovs, Sergejs Jemiljanovs, Aleksandrs Stradins (63 Ilmars Verpakovskis) - Vitalijs Teplovs (46 Ainars Linards), Aivars Drupass (69 Rolands Bulders).
Au marcat: Badea (5), Petrescu (52)

411. **ROMÂNIA** - FEROE 7-0 (5-0)
Preliminariile Campionatului Mondial, **Stadion:** „Steaua", București, 06.05.1992
Arbitraj: Vasilios Nikakis, C.Rigas, E.Suniakos (Grecia), **Spectatori:** 10.000
ROMÂNIA (Selecţioner: Cornel Dinu): Bogdan Stelea - Dan Petrescu, Gheorghe Mihali, Gheorghe Popescu, Dorinel Munteanu - Costel Pană, Ioan Lupescu (77 Marius Cheregi), Iosif Rotariu, Gheorghe Hagi (Cap) - Marius Lăcătuș (63 Ionel Gane), Gavril Balint.
FEROE (Selecţioner Pal Gudlaugsson): Jens-Martin Knudsen - Joannes Jakobsen, Tummas Eli Hansen, Mikkjal Danielsen, Alvi Justniussen - Allan Mörköre, Magni Jarnskor (48 Torkil Nielsen), Jan Dam (63 Todi Jonsson), Abraham Hansen - Kari Reynheim, Jan Allan Möller.
Au marcat: Balint (4,39 și 78), Hagi (14), Lăcătuș (28 – pen.), Lupescu (44), Pană (56)

412. **ROMÂNIA** - ŢARA GALILOR 5-1 (5-0)
Preliminariile Campionatului Mondial, **Stadion:** „Steaua", București, 20.05.1992
Arbitraj: Fabio Baldas, C.Battaia, F.Puglisi (Italia), **Spectatori:** 25,000
ROMÂNIA (Selecţioner: Cornel Dinu): Bogdan Stelea - Dan Petrescu, Miodrag Belodedic, Gheorghe Mihali, Gheorghe Popescu - Dorinel Munteanu, Ovidiu Sabău (77 Ioan Timofte), Ion Lupescu, Gheorghe Hagi (Cap) (70 Gabor Gerstenmajer) - Marius Lăcătuș, Gavril Balint.
ŢARA GALILOR (Selecţioner Terry Yorath): Neville Southall - David Philips, Mark Aizlewood, Mark Bowen (78 Clayton Blackmore), Andrew Melville - Gary Speed, Mark Pembridge (57 Ryan Giggs), Mark Hughes, Bary Horne (Cap) - Dean Saunders, Ian Rush.
Au marcat: Hagi (5 și 34), Lupescu (7 și 25), Balint (31) / Rush (50)

413. **ROMÂNIA** - MEXIC 2-0 (1-0)
Amical: **Stadion:** „Naţional", București, 26.08.1992

Arbitraj: Arcangelo Pezzella, F.Andreozzi, Domenico Ramicone (Italia), **Spectatori:** 8000
ROMÂNIA (Selecţioner: Cornel Dinu): Florin Tene - Constantin Varga, Emil Săndoi (Cap), Gheorghe Mihali, Dorinel Munteanu - Marius Cheregi, Romulus Buia (64 Basarab Panduru), Daniel Timofte, Ilie Dumitrescu (84 Tibor Selymes) - Gabor Gerstenmajer, Ioan Gane (46 Ovidiu Hanganu, 74 Ilie Stan).
MEXICO (Selecţioner Cesar Luis Menotti): Jorge Campos - Esparza (73 Claudio Suarez), Juan Hernandez, Marcos Ambriz, F.Ramirez - Miguel España (Cap), De la Torre (63 Marcelino Bernal), Alberto Garcia Aspe (46 Uribe), Farfan (46 Coyote) - Carlos Hermosillo, Eduardo Espinoza.
Au marcat: Varga (45), Dumitrescu (84)

414. BELGIA - **ROMÂNIA** 1-0 (1-0)
Preliminariile Campionatului Mondial, **Stadion:** „Constant van den Stock", Bruxelles, 14.10.1992
Arbitraj: Pierluigi Pairetto, Domenico Ramicone, Marcelo Padovani (Italia), **Spectatori:** 25.000
ROMÂNIA (Selecţioner: Cornel Dinu): Bogdan Stelea - Dan Petrescu, Gheorghe Mihali, Miodrag Belodedici, Tibor Selymes - Ovidiu Sabău, Ion Lupescu, Gheorghe Hagi (Cap), Dorinel Munteanu - Marius Lăcătuș, Ilie Dumitrescu (80 Pavel Badea).
BELGIA (Selecţioner Paul van Himst): Michel Preud'homme - Dirk Medved, Philippe Albert, Georges Grün, Rudy Smidts - Lorenzo Staelens, Franky Van der Elst, Enzo Scifo, Danny Boffin - Marc Degryse, Alex Czernyatynski (70 Marc Wilmots).
A marcat: Smidts (25)

415. **ROMÂNIA** - CEHOSLOVACIA 1-1 (0-0)
Preliminariile Campionatului Mondial, **Stadion:** „Steaua", București, 14.11.1992
Arbitraj: Joe Worrall, Stephen Dunn, Paul Coll Reyer (Anglia), **Spectatori:** 28.000
ROMÂNIA (Selecţioner: Cornel Dinu): Bogdan Stelea - Dan Petrescu, Gheorghe Mihali, Miodrag Belodedici, Dorinel Munteanu - Ion Lupescu (78 Daniel Timofte), Ovidiu Sabău, Gheorghe Hagi (Cap), Ilie Dumitrescu - Marius Lăcătuș, Ovidiu Hanganu (67 Ion Vlădoiu).
CEHOSLOVACIA (Selecţioner Milan Macala): Petr Kouba - Pavel Hapal, Milos Glonek, Jirí Novotny, Jan Suchopárek - Václav Nemecek, Radoslav Látal, Jirí Nemec (15 Martin Frydek), Lubomír Moravcík - Horst Siegl, Tomás Skuhravy (38 Pavel Kuka).
Au marcat: Dumitrescu (48) / Nemecek (80 - pen.)

416. CIPRU - **ROMÂNIA** 1-4 (1-2)
Preliminariile Campionatului Mondial, **Stadion:** „Antonos Papadopoulos", Larnaca, 29.11.1992
Arbitraj: Neiji Jouini, O.Bartkiz, F.Chaabani (Tunisia), **Spectatori:** 4.000
ROMÂNIA (Selecţioner: Cornel Dinu): Bogdan Stelea - Dan Petrescu, Gheorghe Mihali, Miodrag Belodedici, Dorinel Munteanu - Ioan Lupescu, Gheorghe Popescu, Gheorghe Hagi (Cap), Ilie Dumitrescu (86 Ion Vlădoiu) - Marius Lăcătuș, Florin Răducioiu (59 Ovidiu Hanganu).
CIPRU (Selecţioner Andreas Michaelides): Michalis Christophi - Yiannos Kalotheou, Dimitris Ioannou, Kostas Konstantinou, Charalambous Pittas - Yiannakis Yiangoudakis, Pambos Christofi, Nikos Papavasiliou, George Savvides - Pambis Andreou (24 Lukas Hadji-lukas), Yiannos Ioannou (63 Andros Sotiriou).
Au marcat: G.Popescu (4), Răducioiu (37), Hagi (78), Hanganu (87) / Pittas (41 pen)

417. ECUADOR - **ROMÂNIA** 3-0 (2-0)
Amical, „Estadio Modelo Alberto Spencer Herrera", Guayaquil, 31.01.1993
Arbitraj: Mezardo Martinez (Ecuador), **Spectatori:** 18.000
ROMÂNIA (Selecţioner: Cornel Dinu): Florin Tene (46 Florian Prunea) - Cătălin Necula, Marius Cheregi, Emil Săndoi (Cap), Gheorghe Mihali (48 Dănuţ Moisescu), Tibor Selymes - Daniel Timofte (46 Silvian Cristescu), Dorinel Munteanu, Ovidiu Stîngă (76 Costel Pană) - Ovidiu Hanganu (46 Gheorghe Ceaușilă), Ilie Dumitrescu.
ECUADOR: Victor Mendoza (46 Cevallos) - Carlos Munoz, Ivan Hurtado, Raul Noriega, Byron Tenorio - Hector Carabali, Nixon Carcelen, Angel Fernandez, Jose Gavica (88 A.Hurtado) - Raul Aviles (78 Herrera), Eduardo Hurtado.
Au marcat: E.Hurtado (32), Gavica (43), Aviles (77)

418. PERU – **ROMÂNIA** 0-2 (0-1)

Amical, **Stadion:** „Naţional", Lima, 03.02.1993,
Arbitraj: Chapell Merino (Peru), **Spectatori:** 10.000
ROMÂNIA (Selecţioner: Cornel Dinu): Florian Prunea - Silvian Cristescu, Marius Cheregi (60 Cătălin Necula), Emil Săndoi (Cap), Tibor Selymes - Daniel Timofte, Dorinel Munteanu, Costel Pană (87 Dănuţ Moisescu), Ovidiu Stîngă (86 Ionel Gane) - Ovidiu Hanganu (71 Gheorghe Ceaușilă), Ilie Dumitrescu.
PERU (Selecţioner Vladimir Popovic): Quesada - Cesar Charun, Duffo, Juan Reynoso (Earl), Pinillos, Jorge Soto (Rodriguez) - Jose Carranza, Torrealvia (Roberto Palacios), Julio Rivera - Hurtado, Baroni (Muchotrigo).
Au marcat: Hanganu (44), Dumitrescu (53)

419. S.U.A - **ROMÂNIA** 1-1 (1-1)
Amical, **Stadion:** ‚Harder", Santa Barbara, 06.02.1993
Arbitraj: Arturo Angeles (SUA), **Spectatori:** 9.127
ROMÂNIA (Selecţioner: Cornel Dinu): Florian Prunea - Silvian Cristescu, Cătălin Necula, Emil Săndoi (Cap), Dorinel Munteanu - Daniel Timofte, Ovidiu Stîngă, Dănuţ Moisescu, Costel Pană (58 Gheorghe Ceaușilă) - Ovidiu Hanganu (86 Ionel Gane), Ilie Dumitrescu.
S.U.A. (Selecţioner Bora Milutinovic): Brad Friedel - Fernando Clavijo (86 Jeff Agoos), Janusz Michallik (46 Desmond Armstrong), Mike Lapper, Marcelo Balboa - Paul Caligiuri, Chris Henderson, Dominic Kinnear, Mike Sorber - Eric Wynalda, Peter Vermes (46 Joe-Max Moore).
Au marcat: Kinnear (2) / Dumitrescu (39)

420. MEXIC - **ROMÂNIA** 2-0 (1-0)
Amical, **Stadion:** „Technologico", Monterrey, 10.02.1993
Arbitraj: Antonio Marrufo Mendoza (Mexico), **Spectatori:** 40000
ROMÂNIA (Selecţioner: Cornel Dinu): Florian Prunea (46 Florin Tene) - Silvian Cristescu, Emil Săndoi (Cap), Daniel Timofte (87 Gheorghe Mihali), Cătălin Necula, Tibor Selymes - Dorinel Munteanu, Costel Pană (67 Gheorghe Ceaușilă), Ovidiu Stîngă (83 Dănuţ Moisescu) - Ovidiu Hanganu (82 Ionel Gane), Ilie Dumitrescu.
MEXICO (Selecţioner Miguel Mejia Barón): Jorge Campos (63 Garcia) - Juan Hernandez, Abraham Nava, Juan Ramirez Perales, Jesus Ramon Ramirez - Marcos Ignacio Ambriz, David Patino (27 Miguel España), Alberto Garcia Aspe (80 Claudio Suarez), Luis Miguel Salvador (27 Javier Cruz) - Hugo Sanchez, Benjamin Galindo (64 Eduardo Espinosa).
Au marcat: Galindo (35), Javier Cruz (54)

421. **ROMÂNIA**-CIPRU 2-1 (1-1)
Preliminariile Campionatului Mondial, **Stadion:** „Steaua", București, 14.04.1993
Arbitraj: Alfred Wieser, Karl Hitzenhammer, Manfred Zeiszer (Austria), **Spectatori:** 25.000
ROMÂNIA (Selecţioner: Cornel Dinu): Bogdan Stelea - Dan Petrescu, Emil Săndoi, Miodrag Belodedic, Tibor Selymes - Ioan Sabău, Dorinel Munteanu, Gheorghe Hagi (Cap), Ilie Dumitrescu, Marius Lăcătuș (78 Ovidiu Stîngă), Gheorghe Ceaușilă (64 Marius Predatu).
CIPRU (Selecţioner Andreas Mihailidis): Andros Petrides - Yiannos Kalotheou, Kostas Konstantinou, Yiannakis Yiangoudakis, Evagoras Christofi (78 Panikos Xiourouppas), Charalambos Pittas, Nephytos Larkou, Marios Charalambous, Nick Papavasiliou, Andros Sotiriou, George Savvides (89 George Panayi).
Au marcat: Dumitrescu (36 și 56), Sotiriou (23)

422. CEHIA + SLOVACIA – **ROMÂNIA** 5-2 (2-1)
Preliminariile Campionatului Mondial, **Stadion:** „Vsesportovy Areal", Kosice, 02.06.1993
Arbitraj: Kim Milton Nielsen - J.Kunbensen, H.Dahmeier (Danemarca), **Spectatori:** 15.000
ROMÂNIA (Selecţioner: Cornel Dinu): Silviu Lung - Ioan Sabău, Miodrag Belodedici, Daniel Prodan (78 Ovidiu Hanganu), Dorinel Munteanu, Ioan Lupescu, Gheorghe Popescu, Gheorghe Hagi (Cap), Ilie Dumitrescu, Marius Lăcătuș (65 Basarab Panduru), Florin Răducioiu.
CEHIA + SLOVACIA (Selecţioner Vaclav Jezek): Petr Kouba - Radoslav Látal, Jan Suchopárek, Petr Vrabec, Jirí Novotny, Václav Nemecek (Cap), Peter Dubovski, Lubos Kubík (46 Jirí Nemec), Pavel Kuka (80 Milos Glonek), Tomás Skuhravy, Lubomír Moravcík. **Eliminaţi**: Nemec (71), Vrabec (77)
Au marcat: Vrabec (13), Latal (37), Dubovski (59,82 și 90) / Răducioiu (26 și 55)

423. FEROE – **ROMÂNIA** 0-4 (0-1)

Preliminariile Campionatului Mondial, **Stadion:** ,Svangaskard", Toftir, 08.09.1993
Arbitraj: Vasili Şevcenko - A.Aranovski, R.Zan (Ucraina), **Spectatori:** 2.000
ROMÂNIA (Selecţioner: Anghel Iordănescu): Florian Prunea - Dan Petrescu (77 Basarab Panduru), Daniel Prodan, Gheorghe Popescu, Tibor Selymes - Ioan Sabău, Ioan Lupescu, Gheorghe Hagi (Cap), Dorinel Munteanu - Florin Răducioiu, Ion Vlădoiu (68 Gheorghe Craioveanu).
FAR OER (Selecţioner Pall Gudlaugsson): Jens Martin Knudsen - Joannes Jakobsen, Oli Johannesen, Kurt Mörköre, Alvi Justinussen, Allan Mörköre (78 Runi Nolsöe) - Jan Dam, Abraham Hansen, Magni Jarnskor, Össur Hansen (78 Pall A.Reynatugvu) - Kari Reynheim 45.
A marcat: Răducioiu (26,58,60 și 76)

424. **ROMÂNIA**-ISRAEL 1-0 (0-0)
Amical, **Stadion:** „Steaua", București, 22.09.1993
Arbitraj: Adrian Porumboiu, Vasile Angheloiu, Valeriu Argăseală (toţi din **ROMÂNIA**) , **Spectatori:** 4.000
ROMÂNIA (Selecţioner: Anghel Iordănescu): Florian Prunea - Zoltan Kadar (71 Silvian Cristescu), Anton Doboş, Daniel Prodan, Ionel Pîrvu (88 Vasile Brătianu) - Basarab Panduru (77 Costel Pană), Constantin Gâlcă, Ovidiu Stîngă, Ilie Dumitrescu (Cap) - Viorel Moldovan (61 Marian Popa), Adrian Ilie (61 Gheorghe Craioveanu).
ISRAEL (Selecţioner Shlomo Sharf): Rafael Cohen (46 Bonny Ginzburg) - Alon Harazi, Nir Klinger, Amir Shelach, Moshe Glam - Alon Hazan (88 Stav Elimelech), Haim Revivo (64 Reuoven Atar), Avi Nimni, Roni Levi (69 Jacob Shwarts) - Ronen Harazi, Alon Mizrahi (61 Eyal Berkovitch).
A marcat: Panduru (50)

425. **ROMÂNIA**-BELGIA 2-1 (0-0)
Preliminariile Campionatului Mondial, **Stadion:** „Steaua", București, 13.10.1993
Arbitraj: Sándor Puhl, Sándor Szilagyi, László Hamar (Ungaria), **Spectatori:** 30000 **ROMÂNIA** (Selecţioner: Anghel Iordănescu): Florian Prunea - Dan Petrescu, Daniel Prodan, Miodrag Belodedici, Dorinel Munteanu - Ioan Sabău (27 Tibor Selymes), Ioan Lupescu, Gheorghe Popescu, Gheorghe Hagi (Cap) (87 Ion Vlădoiu) - Florin Răducioiu, Ilie Dumitrescu.
BELGIA (Selecţioner Paul Van Himst): Michel Preud'homme - Dirk Medved, Philippe Albert, Georges Grün, Rudy Smidts - Vital Borkelmans (71 Luis Oliveira), Lorenzo Staelens, Franky van der Elst, Vincenzo Scifo, Danny Boffin - Marc Wilmots (78 Alex Czerniatynski).
Au marcat: Răducioiu (67 - pen.), Dumitrescu (84) / Scifo (89 – pen.)

426. ŢARA GALILOR - **ROMÂNIA** 1-2 (0-1)
Preliminariile Campionatului Mondial, „National Ground", Cardiff, 17.11.1993
Arbitraj: Kurt Röthlisberger, M.Bianchi, Z.Popovic (Elveţia), **Spectatori:** 40.000
ROMÂNIA (Selecţioner: Anghel Iordănescu): Florian Prunea - Dan Petrescu, Daniel Prodan, Miodrag Belodedici, Tibor Selymes (74 Dorinel Munteanu) - Ioan Sabău, Ioan Lupescu, Gheorghe Popescu, Gheorghe Hagi (Cap), Florin Răducioiu, Ilie Dumitrescu (89 Gheorghe Mihali).
ŢARA GALILOR (Selecţioner Terry Yorath): Neville Southall - David Phillips, Eric Young, Andrew Melville, Paul Bodin (70 Malcolm Allen) - Kit Symons (54 Jeremy Goss), Gary Speed, Barry Horne (Cap) - Dean Saunders, Ian Rush, Ryan Giggs. Bodin a ratat un penalti (65)
Au marcat: Saunders (61) / Hagi (33), Răducioiu (83)

427. **ROMÂNIA**-SUA 2-1 (1-1)
Amical, " Cupa Carlsberg", **Stadion:** „Național", Hong Kong, 13.02.1994
Arbitraj: Pang Cham Kai (Hong Kong)
ROMÂNIA (Selecţioner: Anghel Iordănescu): Florin Prunea - Zoltan Kadar, Gheorghe Mihali, Daniel Prodan, Dorin Ionică Bogdan Zotincă (88 Ilie Stan) - Basarab Panduru, Leo Florin Grozavu, Corneliu Papură, Constantin Gâlcă - Radu Niculescu, Ilie Dumitrescu (85 Gheorghe Craioveanu). **Eliminat:** Panduru (65)
S.U.A. (Selecţioner Velibor Milutinovic): Tony Meola - Marcelo Balboa, Mike Lapper, Desmond Armstrong, Alexi Lalas, Thomas Dooley (66 Brian Quinn), Mike Burns, Chris Henderson, Coby Jones, Hugo Perez, Joe Max Moore (51 Janusz Michallik).
Au marcat: Dumitrescu (7 și 82 – pen.) / M.Balboa (14)

428. COREEA DE SUD – **ROMÂNIA** 1-2 (1-1)
Amical, **Stadion:** „Changwon", Chong-Won, 16.02.1994
Arbitraj: Kang Byung-ho (Coreea de Sud)
ROMÂNIA (Selecţioner: Anghel Iordănescu): Florin Prunea - Dorel Zegrean, Gheorghe Mihali, Daniel Prodan, Leo Florin Grozavu - Viorel Tănase (46 Constantin Gâlcă), Dorin Zotincă (46 Aurel Augustin Călin), Corneliu Papură (46 Ilie Stan), Basarab Panduru - Ilie Dumitrescu, Radu Niculescu (46 Adrian Ungur).
COREEA DE SUD (Selecționer: Kim Ho): In-young - Hong-gi, Kang Chul, Sang-bum (Jung-won), Kim Pangkeun
(Tae-ha) - Ik-soo, Jeong-woon, Moon-sik (Hyun-seok), Young-jin - Seok-ju (Lee
Young-sang), Sung-hong.
Au marcat: Jeong-woon (19) / Dumitrescu (44,74)

429. IRLANDA DE NORD – **ROMÂNIA** 2-0 (1-0)
Amical, **Stadion:** „Windsor Park", Belfast 23.03.1994
Arbitraj: Keith Burge (Ţara Galilor), **Spectatori:** 15.000
ROMÂNIA (Selecţioner: Anghel Iordănescu): Florian Prunea (73 Bogdan Stelea) - Dan Petrescu, Miodrag Belodedici, Daniel Prodan, Dorinel Munteanu - Ioan Sabău (70 Viorel Moldovan), Ioan Lupescu (70 Gheorghe Mihali), Gheorghe Popescu (76 Constantin Gâlcă), Gheorghe Hagi (Cap) - Ilie Dumitrescu, Florin Răducioiu (81 Basarab Panduru).
IRLANDA DE NORD (Selecţioner Bryan Hamilton): Thomas Wright - Gary Fleming, Gerald Taggart, Mal Donaghy (Cap), Steve Morrow - John Magilton, Kevin Wilson, Michael Hughes (46 Kingsley Black), Steven Lomas - Philip Gray, Jimmy Quinn (76 Iain Dowie).
Au marcat: Morrow (42), Gray (50)

430. **ROMÂNIA**-BOLIVIA 3-0 (1-0)
Amical, **Stadion:** „Steaua", Bucureşti, 20.04.1994
Arbitraj: Ion Crăciunescu - Ilie Coţ, Nicolae Grigorescu (toţi din **ROMÂNIA**), **Spectatori:** 15.000
ROMÂNIA (Selecţioner: Anghel Iordănescu): Bogdan Stelea - Dan Petrescu, Daniel Prodan, Gheorghe Popescu (Cap), Tibor Selymes (46 Radu Niculescu) - Iulian Chiriţă, Basarab Panduru, Ioan Lupescu, Dorinel Munteanu (74 Corneliu Papură) - Florin Răducioiu, Ilie Dumitrescu (77 Ion Vlădoiu).
BOLIVIA (Selecţioner Xabier Francisco Azkargorta): Carlos Trucco (76 Dario Rojas) - Chavez, Marco Antonio Sandy, Oscar Sanchez, Miguel Angel Rimba (Cap), Luis Cristaldo - Vladimir Soria, Erwin Sánchez (46 Mario Pinedo), Julio Baldivieso (73 Alvaro Peña) - Jaime Moreno (62 José Melgar), Luis Ramallo (46 Modesto Soruco).
Au marcat: Dumitrescu (22 şi 50), Niculescu (63)

431. **ROMÂNIA**-NIGERIA 2-0 (1-0)
Amical, **Stadion:** „Steaua", Bucureşti, 25.05.1994
Arbitraj: Vasilios Nikakis (Grecia), Ilie Coţ, Valeriu Argăseală (ambii din **ROMÂNIA**), **Spectatori:** 15.000
ROMÂNIA (Selecţioner: Anghel Iordănescu): Bogdan Stelea (76 Florian Prunea) - Dan Petrescu, Gheorghe Mihali (71 Daniel Prodan), Miodrag Belodedici, Constantin Gâlcă - Basarab Panduru, Gheorghe Popescu (Cap), Ion Lupescu (31 Ovidiu Stîngă), Ilie Dumitrescu (81 Corneliu Papură) - Radu Niculescu (62 Iulian Chiriţă), Marian Ivan (52 Viorel Moldovan).
NIGERIA (Selecţioner J.Bonfrer): Peter Rufai - Augustine Eguavoen, Bonifaci Okafor, Stephen Keshi (Cap), Benedict Iroha, Sunday Oliseh (52 Thompson Oliha), Samson Siasia, Augustine Okocha (52 Mutiu Adepoju, 85 Christian Nwankwo Kanu), Tijani Babangida (54 George Finidi), Emmanuel Amunike, Victor Ikpeba.
Au marcat: Dumitrescu (22), Petrescu (49)

432. **ROMÂNIA**-SLOVENIA 0-0
Amical, **Stadion:** „Steaua", Bucureşti, 01.06.1994
Arbitraj: Piotr Werner (Polonia) - Ilie Coţ, Valeriu Argăseală (ambii din **ROMÂNIA**), **Spectatori:** 15.000
ROMÂNIA (Selecţioner: Anghel Iordănescu): Florian Prunea (75 Ştefan Gabriel Preda) - Dan Petrescu, Daniel Prodan (74 Gheorghe Mihali), Miodrag Belodedici, Dorinel Munteanu (63 Viorel Moldovan) - Basarab Panduru (46 Constantin Gâlcă), Ioan Lupescu, Gheorghe Popescu (63 Iulian Chiriţă), Radu Niculescu (46 Ovidiu Stîngă) - Florin Răducioiu (44 Marian Ivan), Ilie Dumitrescu.

SLOVENIA (Selecţioner Zdenko Verdenik): Bosko Boskovic - Marinko Galic, Ales Krizan, Darko Milanic - Dzoni Novak, Alfred Jermanis (49 Peter Binkovski), Ales Ceh, Gregor Zidan, Zlatko Zahovic (88 Dusan Kosic) - Robert Belec (83 Robert Englaro), Primoz Gliha (60 Matjaz Cvikl).

433. **ROMÂNIA**-SUEDIA 1-1 (0-0)
Amical, **Stadion:** „Trabuco Hills", Newport Beach, S.U.A, 12.06.1994
Arbitraj: Joshua Badlak (S.U.A.), **Spectatori:** 5.569
ROMÂNIA (Selecţioner: Anghel Iordănescu): Bogdan Stelea (69 Florin Prunea) - Dan Petrescu, Gheorghe Mihali (76 Constantin Gâlcă), Miodrag Belodedici, Daniel Prodan, Dorinel Munteanu (87 Tibor Selymes) - Ioan Lupescu, Gheorghe Popescu (62 Ion Vlădoiu), Gheorghe Hagi (Cap) (84 Corneliu Papură) - Florin Răducioiu (62 Marian Ivan), Ilie Dumitrescu (78 Ovidiu Stîngă).
SUEDIA (Selecţioner Tommy Svensson): Thomas Ravelli (46 Lars Eriksson) - Roland Nilsson, 77 Pontus Kamark), Jan Eriksson, Joachim Björklund, Rautogoler Ljung - Klas Ingesson, Jonas Thern, Hakan Mild (46 Stefan Rehn), Anders Limpar (46 Jesper Blomqvist) - Thomas Brolin, Martin Dahlin (46 Kennet Andersson).
Au marcat: Ingesson (55), Hagi (75)

434. **ROMÂNIA**-COLUMBIA 3-1 (2-1)
Turneul final al Campionatului Mondial, **Stadion:** „Rose Bowl", Pasadena, Los Angeles, 18.06.1994
Arbitraj: Jamal Al Sharif (Siria) - Yousif Al Ghattan (Bahrein) - Douglas James (Trinidad-Tobago), **Spectatori:** 91.856
ROMÂNIA (Selecţioner: Anghel Iordănescu): Bogdan Stelea - Dan Petrescu, Gheorghe Mihali, Miodrag Belodedici, Daniel Prodan - Dorinel Munteanu, Gheorghe Hagi (Cap), Gheorghe Popescu, Ioan Lupescu - Ilie Dumitrescu (67 Tibor Selymes), Florin Răducioiu (90 Corneliu Papură).
COLUMBIA (Selecţioner Francisco Maturana): Oscar Cordoba - Luis Fernando Herrera, Andres Escobar, Luis Carlos Perea, Wilson Perez - Carlos Valderrama (Cap), Leonel Alvarez, Gabriel Jaime Gomez, Fredy Rincon - Faustino Asprilla, Adolfo Valencia.
Au marcat: Răducioiu (15 și 88), Hagi (34) / Valencia (42)

435. **ROMÂNIA** – ELVEŢIA 1-4 (1-1)
Turneul final al Campionatului Mondial, **Stadion:** „Pontiac Silverdome", Detroit, 22.06.1994 **Arbitraj:** Neji Jouini (Tunisia) - Abdel-Magid Hassan (Egipt), Mohammed Fanaei (Iran), **Spectatori:** 61.428
ROMÂNIA (Selecţioner: Anghel Iordănescu): Bogdan Stelea - Dan Petrescu, Daniel Prodan, Miodrag Belodedici, Gheorghe Mihali - Dorinel Munteanu, Ioan Lupescu (84 Basarab Panduru), Gheorghe Popescu, Gheorghe Hagi (Cap) - Ilie Dumitrescu (70 Ion Vlădoiu), Florin Răducioiu. Eliminat Vlădoiu (74)
ELVEŢIA (Selecţioner Roy Hodgson): Marco Pascolo - Marc Hottiger, Dominique Herr, Alain Geiger (Cap), Ivan Quentin - Georges Bregy, Christophe Ohrel (83 Patrick Sylvestre), Ciriaco Sforza, Alain Sutter (71 Thomas Bickel) - Adrian Knup, Stéphane Chapuisat.
Au marcat: Hagi (36) / Sutter (16), Chapuisat (52), Knup (66 și 74)

436. **ROMÂNIA** – S.U.A. 1-0 (1-0)
Turneul final al Campionatului Mondial, **Stadion:** „Rose Bowl", Pasadena, Los Angeles, 25.06.1994
Arbitraj: Mario van der Ende (Olanda) - Jan Dolstra (Olanda), Gordon Dunster (Australia) , **Spectatori:** 106.000
ROMÂNIA (Selecţioner: Anghel Iordănescu): Florin Prunea - Dan Petrescu, Tibor Selymes, Miodrag Belodedici (87 Gheorghe Mihali), Daniel Prodan - Dorinel Munteanu, Ilie Dumitrescu, Gheorghe Popescu, Ioan Lupescu - Florin Răducioiu (83 Constantin Gâlcă), Gheorghe Hagi (Cap).
S.U.A. (Selecţioner Velibor Milutinovic): Tony Meola (Cap) - Fernando Clavijo, Marcelo Balboa, Alexi Lalas, Paul Caligiuri - Tab Ramos (64 Coby Jones), Mike Sorber (75 Roy Wegerle), Thomas Dooley, John Harkes - Eric Wynalda, Ernie Stewart.
A marcat: Petrescu (18)

437. **ROMÂNIA** - ARGENTINA 3-2 (2-1)
Optimile de finală ale Campionatului Mondial, Stadin: „Rose Bowl", Pasadena, Los Angeles, 03.07.1994
Arbitraj: Pierluigi Pairetto - Domenico Ramicone (ambii Italia), Luc Matthys (Belgia), **Spectatori:** 90.469
ROMÂNIA (Selecţioner: Anghel Iordănescu): Florin Prunea - Dan Petrescu, Tibor Selymes, Miodrag

Belodedici, Gheorghe Mihali, Daniel Prodan - Dorinel Munteanu, Gheorghe Popescu, Ioan Lupescu - Gheorghe Hagi (Cap) (85 Constantin Gâlcă), Ilie Dumitrescu (88 Corneliu Papură).
ARGENTINA (Selecţioner Alfio Basile): Luis Islas - Roberto Nestor Sensini (62 Ramon Medina Bello), Fernando Caceres, Oscar Ruggeri (Cap), José Antoni Chamot - Arnaldo Ortega, Jose Basualdo, Diego Simeone, Fernando Redondo - Abel Balbo, Gabriel Batistuta.
Au marcat: Dumitrescu (11,18), Hagi (58) / Batistuta (15 p), Balbo (73)

438. **ROMÂNIA** - SUEDIA 2-2 (0-0,1-1, 4-5 după penaltyuri)
Sferturile de finală ale Campionatului Mondial, **Stadion** „Stanford", San Francisco, 06.07.1994
Arbitraj: Philip Don - Roy Pearson (ambii Anglia), Park Hae Yon (Coreea de Sud), **Spectatori:** 81.750
ROMÂNIA (Selecţioner: Anghel Iordănescu): Florin Prunea - Dan Petrescu, Daniel Prodan, Miodrag Belodedici, Tibor Selymes - Gheorghe Popescu, Ioan Lupescu, Dorinel Munteanu (84 Basarab Panduru), Gheorghe Hagi (Cap), Ilie Dumitrescu, Florin Răducioiu.
SUEDIA (Selecţioner Tommy Svensson): Thomas Ravelli - Roland Nilsson, Patrick Andersson, Joachim Björklund (84 Pontus Kamark), Rautogoler Ljung, Stefan Schwarz, Klas Ingesson, Thomas Brolin, Hakan Mild, Martin Dahlin (107 Henrik Larsson), Kennet Andersson.
Au marcat: Răducioiu (88 și 101) / Brolin (79), K.Andersson (115).
Eliminat: Schwarz (102)
Echipa calificată în semifinalele Campionatului Mondial a fost desemnată în urma executării loviturilor de departajare de la 11 metri: Răducioiu (1-0), Andersson (1-1), Hagi (2-1), Brolin (2-2), Lupescu (3-2), Ingesson (3-3), R.Nilsson (3-4), Dumitrescu (4-4), H.Larsson (4-5). Au ratat Mild, Petrescu, Belodedici

439. **ROMÂNIA** - AZERBAIDJAN 3-0 (1-0)
Preliminariile Campionatului European, **Stadion:** „Steaua", București, 07.09.1994
Arbitraj: Robert Sedlacek - Gerhard Gersten-mayer, Wolfgang Heidenreich (Austria), **Spectatori:** 10.000
ROMÂNIA (Selecţioner: Anghel Iordănescu): Bogdan Stelea (85 Dumitru St\ngaciu) - Dan Vasile Petrescu, Daniel Claudiu Prodan, Miodrag Belodedici, Tibor Selymes (83 Florin C\rstea) - Angelo Ioan Lupescu (75 Daniel Timofte), Gheorghe Popescu, Ilie Dumitrescu, Dorinel Ionel Munteanu - Marius Mihai Lăcătuș, Florin Valeriu Răducioiu.
AZERBAIDJAN (Selecţioneri Agasalim Mirdjavadov, Buluk Aga Agaev): Aleksander Jidkov - Fuzuli Allahverdiev, Gennadi Drozdov, Tarlan Ahmedov, Arif Asadov - Sahin Diniev, Nazim Suleimanov (Cap) (59 Vidadi Rzayev), Rasim Abusov, Samir Alekberov - Iunis Huseinov (81 Emin Agayev), Veli Kasumov.
Au marcat: Belodedici (43), Petrescu (58), Răducioiu (87)

440. FRANȚA - **ROMÂNIA** 0-0
Preliminariile Campionatului European, **Stadion:** „Geoffroy Guichard", Saint Etienne 08.10.1994
Arbitraj: Leif Sundell - Michael Everstick, Per Dofstall (Suedia), **Spectatori:** 31.144
ROMÂNIA (Selecţioner: Anghel Iordănescu): Bogdan Stelea - Dan Vasile Petrescu, Daniel Claudiu Prodan, Miodrag Belodedici, Tibor Selymes, Gheorghe Popescu - Angelo Ioan Lupescu, Daniel Timofte (71 Marius Mihai Lăcătuș), Ilie Dumitrescu, Gheorghe Hagi - Florin Valeriu Răducioiu (80 Nică Basarab Panduru).
FRANŢA (Selecţioner Aimé Jacquet): Bernard Lama - Jocelyn Angloma, Bixente Lizarazu, Alain Roche, Laurent Blanc - Christian Karembeu, Eric Cantona, Marcel Desailly - Nicolas Ouedec (73 Zinedine Zidane), Patrice Loko (84 Christophe Dugarry), Reynald Pedros.

441. ANGLIA – **ROMÂNIA** 1-1 (1-1)
Amical, **Stadion:** „Wembley", Londra, 12.10.1994
Arbitraj: Joel Quiniou - Marcel Laine, Pierre Dellorme (Franţa), **Spectatori:** 48.754
ROMÂNIA (Selecţioner: Anghel Iordănescu): Bogdan Stelea (87 Florin Prunea) - Dan Petrescu, Daniel Prodan, Miodrag Belodedici, Dorinel Munteanu - Gheorghe Hagi (Cap/) (46 Tibor Selymes), Ioan Lupescu, Gheorghe Popescu, Ilie Dumitrescu - Marius Lăcătuș (81 Florin Cârstea), Florin Răducioiu (78 Daniel Timofte).
ANGLIA (Manager: Terry Venables): David Seaman - Rob Jones (59 Stuart Pearce), Tony Adams, Gary Pallister, Graeme Le Saux - Robert Lee (72 Dennis Wise), Paul Ince, John Barnes - Ian Wright (72 Teddy Sheringham), Alan Shearer, Matthew Le Tissier.
Au marcat: R.Lee (45) / Dumitrescu (37)

442. **ROMÂNIA** - SLOVACIA 3-2 (1-0)
Preliminariile Campionatului European, **Stadion:** „Steaua", București, 12.11.1994
Arbitraj: Vadim Juk - O.Șikun, I.Duganov (Belarus), **Spectatori:** 20.000
ROMÂNIA (Selecţioner: Anghel Iordănescu): Bogdan Stelea - Dan Petrescu, Daniel Prodan, Miodrag Belodedici, Dorinel Munteanu - Ioan Lupescu, Gheorghe Popescu, Gheorghe Hagi (Cap), Ilie Dumitrescu - Marius Lăcătuş (75 Ion Vlădoiu), Florin Răducioiu (85 Daniel Timofte).
SLOVACIA (Selecţioner Jozef Venglos): Ladislav Molnar - Tomas Stupala, Miroslav Chvila, Milos Glonek, Vladimir Kinder - Robert Tomaschek, Dusan Tittel, Ondrej Kristofik - Marek Penska (46 Jaroslav Timko), Peter Dubovsky, Lubomir Moravcik (Cap).
Au marcat: Popescu (6), Hagi (47), Prodan (81) / Dubovsky (56), Chvila (80)

443. ISRAEL – **ROMÂNIA** 1-1 (0-0)
Preliminariile Campionatului European, **Stadion:** „Ramat-Gan", Ramat – Gan, 14.12.1994 **Arbitraj:** Antonio Martin Navarrete (Spania), **Spectatori:** 40.000
ROMÂNIA (Selecţioner: Anghel Iordănescu): Bogdan Stelea - Dan Petrescu, Daniel Prodan, Miodrag Belodedici, Tibor Selymes - Ioan Lupescu, Gheorghe Popescu, Gheorghe Hagi (Cap), Dorinel Munteanu (53 Ion Vlădoiu) - Marius Lăcătuş, Ilie Dumitrescu (71 Constantin Gâlcă).
ISRAEL (Selecţioner Shlomo Sharf): Boni Ginzburg - Marco Balbul, Alon Harazi, Nir Klinger, Moshe Glam - Eyal Berkovitch, Alon Hazan, Roni Levi (76 Itzhak Zohar), Haim Revivo - Ronen Harazi (88 Amir Shelach), Ronny Rosenthal.
Au marcat: Rosenthal (83) / Lăcătuș (69)

444. GRECIA – **ROMÂNIA** 1-0 (1-0)
Amical, **Stadion:** „Messiniakou", Kalamata, 08.02.1995
Arbitraj: Theodoros Kefalas - G. Duros, P. Varouchas (Grecia), **Spectatori:** 6.500
ROMÂNIA (Selecţioner: Anghel Iordănescu): Florin Prunea (70 Ștefan Preda) - Lucian Cotora (46 Dorel Zegrean), Anton Doboș (46 Gheorghe Mihali), Adrian Matei, Florin Bătrînu (46 Iosif Ovidiu Tîlvan) - Corneliu Papură, Basarab Panduru (60 Ovidiu Stîngă), Constantin Gâlcă, Ion Timofte (75 Florin Cârstea) - Marius Lăcătuş (Cap) (46 Ion Vlădoiu), Gheorghe Craioveanu (60 Horia Radu Niculescu).
GRECIA (Selecţioner Konstantinos Polihroniu): Ilias Atmatsidis (46 Hristos Karkamanis) - Efstratios Apostolakis (46 Nikos Nioblias), Iannis Kalitzakis (59 Nikos Dabizas), Theodoros Zagorakis, Mihalis Vlahos - Panaiotis Tsalouhidis (52 Theofilos Karasavidis), Vassilis Tsartas (46 Nikos Mahlas), Mihalis Kasapis (46 Yorgos Toursounidis), Hristos Kostis (46 Alexandros Alexandris) - Zissis Vrizas (46 Nikos Sakelaridis), Kostas Frantzeskos (46 Ilias Poursanidis).
A marcat: Tsalouhidis (15)

445. TURCIA – **ROMÂNIA** 1-1 (0-0)
Amical, **Stadion:** „Atatürk", Izmir, 15.02.1995
Arbitraj: Mitko Mitrev - I.Iordanov, V.Boskov (Bulgaria), **Spectatori:** 20.000
ROMÂNIA (Selecţioner: Anghel Iordănescu): Ștefan Preda - Adrian Matei, Gheorghe Mihali, Corneliu Papură, Iosif Tîlvan - Ioan Sabău (87 Dorel Zegrean), Constantin Gâlcă, Basarab Panduru (83 Anton Doboș), Radu Niculescu (64 Ovidiu Stîngă) - Marius Lăcătuş (Cap), Ion Vlădoiu (69 Gheorghe Craioveanu).
Eliminat: Lăcătuș (75)
TURCIA (Selecţioner Fatih Terim): Engin Ipekautogollu (71 Şanver Gögme) - Recep Çetin, Bülent Korkmaz, Alpay Özalan - Suat Kaya, Tolunay Kafkas, Autogoluz Çetin (46 Emre Asik), Abdullah Ercan (81 K.Safet) - Arif Erdem (46 Safet Sancakli), Hakan Şükür (56 Hami Mandirali), Aykut Kocaman (46 Mutlu Topçu).
Au marcat: S.Safet (89) / Sabău (66)

446. **ROMÂNIA** - POLONIA 2-1 (1-1)
Preliminariile Campionatului European, **Stadion:** „Steaua", București, 29.03.1995
Arbitraj: Kurt Röthlisberger - Zivanco Popovic, Marc Morandi (Elveţia), **Spectatori:** 25.000
ROMÂNIA (Selecţioner: Anghel Iordănescu): Bogdan Stelea - Dan Petrescu, Daniel Prodan, Miodrag Belodedici, Tibor Selymes - Gheorghe Popescu, Marius Lăcătuş (46 Dănuţ Lupu), Ilie Dumitrescu, Florin Răducioiu, Gheorghe Hagi (Cap) (87 Ion Vlădoiu), Dorinel Munteanu.

POLONIA (Selecţioneri Henryk Apostel şi Mieczyslaw Broniszewski): Józef Wandzik - Waldemar Jaskulski, Marek Swierczewski, Tomasz Waldoch - Piotr Swierczewski, Roman Kosecki (Cap), Piotr Nowak (46 Tomasz Wieszczycki), Krzysztof Warzycha, Sylwester Czereszewski (73 Tomasz Sokolowski) - Andrzej Juskowiak, Henryk Baluszynski. **Eliminat:** Jaskulski (74)
Au marcat: Răducioiu (45), Wandzik (55 - autogol) / Juskowiak (42 – pen.)

447. AZERBAIDJAN – **ROMÂNIA** 1-4 (1-2)
Preliminariile Campionatului European, **Stadion:** „Husseyn Avni Aker", Trabzon, 26.04.1995 **Arbitraj:** Dimitar Momirov (Bulgaria), **Spectatori:** 5.000
ROMÂNIA (Selecţioner: Anghel Iordănescu): Bogdan Stelea (85 Florin Prunea) - Dan Petrescu, Daniel Prodan, Miodrag Belodedici, Tibor Selymes - Gheorghe Popescu (81 Daniel Timofte), Ioan Lupescu, Ilie Dumitrescu, Dorinel Munteanu - Marius Lăcătuş (69 Dănuţ Lupu), Florin Valeriu Răducioiu.
AZERBAIDJAN (Selecţioner Agasalim Mirdjavadov): Elhan Hasanov - Arif Asadov, Igor Getman, Rasim Abusov, Tarlan Ahmedov (21 Yashar Vahabzadze), Faig Cabarov (76 Vladislav Gadîrov) - Viacheslav Lichkin, Nazim Suleimanov, Sahin Diniev - Iunis Huseinov, Samir Alekperov.
Au marcat: Suleimanov (34) / Răducioiu (1 – pen.,68 şi 76), Dumitrescu (38)

448. **ROMÂNIA** - ISRAEL 2-1(1-0)
Preliminariile Campionatului European, **Stadion:** „Steaua", Bucureşti, 07.06.1995
Arbitraj: Rune Pedersen, Tore Aaland, Aril Haugstad (Norvegia), **Spectatori:** 20.000
ROMÂNIA (Selecţioner: Anghel Iordănescu): Bogdan Stelea - Dan Petrescu, Daniel Prodan, Miodrag Belodedici, Tibor Selymes - Dănuţ Lupu (87 Basarab Panduru), Ioan Lupescu, Ilie Dumitrescu (62 Ion Vlădoiu), Dorinel Munteanu - Marius Lăcătuş, Florin Răducioiu. **Eliminat:** Răducioiu (67)
ISRAEL (Selecţioner Shlomo Sharf): Rafael Cohen - Felix Halfon (46 Marco Balbul, 75 Itzhak Zohar), Gadi Brumer, Amir Shelach, David Amsalem - Alon Hazan, Eyal Berkovitch, Nir Klinger, Tal Banin - Eli Driks, Offer Mizrahi.
Au marcat: Lăcătuş (16), Munteanu (65) / Berkovitz (50)

449. POLONIA - **ROMÂNIA** 0-0
Preliminariile Campionatului European, **Stadion:** „Górnik", Zabrze, 06.09.1995
Arbitraj: Dermot Gallagher - P.A Vosper, A.R.Leake (Anglia), **Spectatori:** 25.000
ROMÂNIA (Selecţioner: Anghel Iordănescu): Bogdan Stelea - Dan Petrescu, Daniel Prodan, Gheorghe Mihali, Tibor Selymes - Gheorghe Popescu (Cap), Ioan Sabău, Ioan Lupescu, Dorinel Munteanu (75 Constantin Gâlcă) - Marius Lăcătuş (84 Ioan Timofte), Ion Vlădoiu (64 Basarab Panduru).
POLONIA (Selecţioner Henryk Apostel): Andrzej Wozniak - Waldemar Jaskulski, Tomasz Waldoch, Jacek Zielinski, Marek Kozminski - Tomasz Iwan (76 Ryszard Czerwiec), Tomasz Wieszczycki (70 Jerzy Podbrozny), Piotr Swierczewski, Jacek Bednarz (63 Krzysztof Bukalski) - Roman Kosecki (Cap), Andrzej Juskowiak.

450. **ROMÂNIA** – FRANŢA 1-3 (0-2)
Preliminariile Campionatului European, **Stadion:** „Steaua", Bucureşti, 11.10.1995
Arbitru Pierluigi Pairetto - Maurico Padovan, Donato Nicoletti (toţi din Italia), **Spectatori:** 30.000
ROMÂNIA (Selecţioner: Anghel Iordănescu): Bogdan Stelea - Dan Petrescu, Daniel Prodan, Gheorghe Mihali (46 Dănuţ Lupu), Tibor Selymes - Gheorghe Popescu, Gheorghe Hagi (Cap) (63 Basarab Panduru), Ioan Lupescu, Dorinel Munteanu - Marius Lăcătuş, Ilie Dumitrescu (46 Ion Vlădoiu).
FRANŢA (Selecţioner Aimé Jacquet): Fabien Barthez - Jocelyn Angloma, Marcel Desailly, Franck Leboeuf, Eric Di Meco (Cap) - Christian Karembeu, Didier Deschamps, Zinedine Zidane (85 Lilian Thuram), Vincent Guerin - Christophe Dugarry (63 Michäel Madar), Youri Djorkaeff (75 Bixente Lizarazu).
Au marcat: Lăcătuş (52) / Karembeu (29), Djorkaeff (41), Zidane (74)

451. SLOVACIA – **ROMÂNIA** 0-2 (0-0)
Preliminariile Campionatului European, **Stadion:** „V.S.A.", Kosice, 15.11.1995
Arbitraj: Jacobus Uilenberg - R.Kloeg, Joop Verwoort (Olanda) , **Spectatori:** 10.000 **ROMÂNIA** (Selecţioner: Anghel Iordănescu): Bogdan Stelea - Dan Petrescu, Daniel Prodan, Anton Doboş, Tibor Selymes - Ioan Lupescu, Gheorghe Popescu, Gheorghe Hagi (Cap) (85 Basarab Panduru), Dorinel Munteanu - Marius Lăcătuş (73 Ilie Dumitrescu), Viorel Moldovan (88 Ioan Timofte).

SLOVACIA (Selecţioner Jozef Jankech): Ladislav Molnar - Igor Balis, Dusan Tittel, Miroslav Karhan, Vladimir Kinder - Ladislav Pecko (46 Jozef Juriga), Robert Tomaschek, Julius Simon (78 Robert Semenik), Lubomír Moravcík (Cap) - Tibor Jancula (69 Marek Ujlaky), Peter Dubovsky.
Au marcat: Hagi (68), Munteanu (82)

452. IUGOSLAVIA – **ROMÂNIA** 1-0 (0-0)
Amicval, **Stadion:** „F.K. Crvena Zvezda", Belgrad, 27.03.1996
Arbitraj: Dimitar Momirov - Lacezar Lazarov, Gheorghi Balinov (Bulgaria), **Spectatori:** 50.000
ROMÂNIA (Selecţioneri: Costică Ştefănescu şi Gavril Balint): Florin Prunea (76 Florin Tene) - Dan Petrescu (60 Gheorghe Mihali), Daniel Prodan, Anton Doboş, Tibor Selymes - Ioan Lupescu (46 Constantin Gâlcă), Ioan Sabău, Gheorghe Hagi (Cap) (60 Adrian Ilie), Dorinel Munteanu (82 Iulian Filipescu) - Marius Lăcătuş (64 Gheorghe Craioveanu), Viorel Moldovan (76 Ion Vlădoiu).
IUGOSLAVIA (Selecţioner Slobodan Santrac): Aleksandar Kocic (88 Zvonko Milojevic) - Branko Brnovic, Budimir Vujacic (64 Goran Djorovic), Miroslav Djukic (89 Goran Saula), Sinişa Mihajlovic - Vladimir Jugovic, Slavisa Jokanovic, Dragan Stojkovic (Cap) (87 Darko Kovacevic) - Predrag Mijatovic, Saşa Curcic (76 Dejan Stefanovic), Savo Milosevic.
A marcat: Stojkovic (52)

453. **ROMÂNIA** - GEORGIA 5-0 (3-0)
Amical, **Stadion:** „Steaua", Bucureşti, 24.04.1996
Arbitraj: Athanasios Zakhariadis - Nicolaus Vergis, Ioannis Rentzis (Grecia), **Spectatori:** 10.000
ROMÂNIA (Selecţioner: Anghel Iordănescu): Bogdan Stelea (65 Florin Prunea) - Iulian Filipescu, Miodrag Belodedici (68 Gheorghe Mihali), Daniel Prodan (78 Anton Doboş), Dorinel Munteanu - Ioan Sabău (51 Tibor Selymes), Ioan Lupescu, Gheorghe Popescu (60 Constantin Gâlcă), Gheorghe Hagi (Cap) (65 Cosmin Contra) - Marius Lăcătuş (51 Gheorghe Craioveanu), Viorel Moldovan (60 Ion Vlădoiu).
GEORGIA (Selecţioner Aleksandr Civadze): Akaki Devadze - Zaza Revishvili, Kakhaber Tskhadadze (Cap) (77 Vasili Sepasvili), Dimitri Kudinov, Georgi Chikhradze (46 Levan Tskitishvili) - Kakhaber Gautogolichaishvili (65 Zurab Ionanidze), Giorgi Nemsadze (46 Valter Guchua), Gocha Jamarauli, Georgi Kinkladze - Temur Ketsbaia, Shota Arveladze (46 Gocha Gautogolrichiani).
Au marcat: V.Moldovan (25, 29 şi 37), Lăcătuş (50), Gâlcă (88)

454. **ROMÂNIA** - MOLDOVA 3-1 (3-0)
Amical, **Stadion:** „Steaua", Bucureşti, 01.06.1996
Arbitraj: Vasili Melniciuk - Anatoli Olinik, Mihail Ovtciar (Ucraina), **Spectatori:** 5.000
ROMÂNIA (Selecţioner: Anghel Iordănescu): Bogdan Stelea (53 Florin Prunea, 73 Florin Tene) - Dan Petrescu (66 Iulian Filipescu), Miodrag Belodedici (62 Anton Doboş), Gheorghe Mihali, Tibor Selymes (62 Daniel Prodan) - Ioan Lupescu (53 Constantin Gâlcă), Gheorghe Popescu (66 Ion Vlădoiu), Gheorghe Hagi (Cap) (62 Ovidiu Stîngă), Dorinel Munteanu (53 Adrian Ilie) - Marius Lăcătuş (53 Viorel Moldovan), Florin Răducioiu.
MOLDOVA (Selecţioner Ion Caras): Denis Romanenco (50 Vasile Coşelev) - Sergiu Secu, Serghei Parhomenco (72 Vladimir Gavriliuc), Serghei Nani, Ion Testimiţanu - Serghei Belous (46 Oleg Şişchin), Radu Rebeja, Vladimir Gaidamaşciuc, Alexandru Curtianu (46 Aleksandr Popovici), Iurie Miterev (46 Vitali Culibaba) - Serghei Cleşcenco (53 Serghei Kirilov).
Au marcat: Petrescu (28), Popescu (37 şi 40), Testimiţanu (78)

455. **ROMÂNIA** – FRANŢA 0-1 (0-1)
Turneul final al Campionatului European, „St.James Park", Newcastle, Anglia, 10.06.1996 **Arbitraj:** Helmut Krug - Klaus Pletenberg, Egbert Engler (Germania), **Spectatori:** 26.323 **ROMÂNIA** (Selecţioner: Anghel Iordănescu): Bogdan Stelea - Dan Petrescu (77 Iulian Filipescu), Gheorghe Mihali, Miodrag Belodedici, Tibor Selymes - Ioan Lupescu, Gheorghe Popescu, Gheorghe Hagi (Cap), Dorinel Munteanu - Marius Lăcătuş (56 Adrian Ilie), Florin Răducioiu (46 Viorel Moldovan).
FRANŢA (Selecţioner Aimé Jacquet): Bernard Lama - Lilian Thuram, Marcel Desailly, Laurent Blanc, Eric Di Meco (67 Bixente Lizarazu) - Christian Karembeu, Didier Deschamps (Cap), Zinedine Zidane (79 Alain Roche), Vincent Guerin - Youri Djorkaeff, Christophe Dugarry (67 Patrice Loko).
A marcat: Dugarry (24)

456. **ROMÂNIA** - BULGARIA 0-1 (0-1)
Turneul final al Campionatului European, „St.James Park", Newcastle, Anglia, 13.06.1996 **Arbitraj:** Peter Mikkelsen - Jens Larsen, Henning Knudsen (Danemarca), **Spectatori:** 19.107
ROMÂNIA (Selecţioner: Anghel Iordănescu): Bogdan Stelea - Dan Petrescu, Daniel Prodan, Miodrag Belodedici, Tibor Selymes - Ioan Lupescu (46 Constantin Gâlcă), Gheorghe Popescu (56 Adrian Ilie), Gheorghe Hagi (Cap), Dorinel Munteanu - Marius Lăcătuş (46 Viorel Moldovan), Florin Răducioiu.
BULGARIA (Selecţioner Dimitar Penev): Borislav Mihailov (Cap) - Radostin Kişişev, Trifon Ivanov, Zlatko Iankov, Tsanko Ţvetanov - Iordan Lecikov (89 Boncho Genchev), Ivailo Iordanov, Krasimir Balakov - Emil Kostadinov (31 Daniel Borimirov), Luboslav Penev (72 Naşko Sirakov), Hristo Stoicikov.
A marcat: Stoicikov (3)

457. **ROMÂNIA** - SPANIA 1-2 (1-1)
Turneul final al Campionatului European, „Elland Road", Leeds, Amglia, 18.06.1996 **Arbitraj:** Ahmet Cakar - Akif Ugurdur, Turgay Gudu (Turcia), **Spectatori:** 32.719 **ROMÂNIA** (Selecţioner: Anghel Iordănescu): Florin Prunea - Dan Petrescu, Daniel Prodan (86 Ioan Lupescu), Anton Doboş, Tibor Selymes - Ovidiu Stîngă, Gheorghe Popescu, Constantin Gâlcă, Gheorghe Hagi (Cap) - Florin Răducioiu (78 Ion Vlădoiu), Adrian Ilie (66 Dorinel Munteanu).
SPANIA (Selecţioner Javier Clemente): Andoni ZUBIZARRETA (Cap) - Juan Manuel „JUANMA" Lopez, Rafael ALKORTA, ABELARDO Fernández (63 Guillermo AMOR), SERGI Barjuán - Javier MANJARIN, Fernando Ruiz HIERRO, Miguel Angel NADAL, José Emilio AMAVISCA (72 Julen GUERRERO) - Francisco Narváez KIKO, Juan Antonio PIZZI (57 ALFONOS Pérez).
Au marcat: Manjarin (10), Amor (84) / Răducioiu (30)

458. **ROMÂNIA** - ISRAEL 2-0 (1-0)
Amical, **Stadion:** „Steaua", Bucureşti, 14.08.1996
Arbitraj: Attila Juhasz - Lajos Herbaly şi László Varga (Ungaria), **Spectatori:** 5.000
ROMÂNIA (Selecţioner: Anghel Iordănescu): Florin Prunea (87 Florin Tene) - Iulian Filipescu, Daniel Prodan, Cornel Papură, Tibor Selymes (87 Cosmin Contra) - Ovidiu Stîngă (63 Gabriel Popescu), Constantin Gâlcă (89 Tiberiu Curt), Adrian Ilie (76 Dumitru Tîrţău), Dorinel Munteanu (Cap) (87 Denis Şerban) - Viorel Moldovan (63 Augustin Călin), Gheorghe Craioveanu.
ISRAEL (Selecţioner Shlomo Sharf): Boni Ginzburg (46 Rafael Cohen) - Felix Halfon, Arik Benado (46 Itzhak Zohar), Gadi Brumer, Amir Shelach, David Amsalem - Alon Hazan, Nir Klinger (Cap) (85 Yossi Abuksis), Tal Banin - Ronen Harazi (78 Eli Driks), Reuoven Atar (46 Amir Turgeman).
Au marcat: Ilie (19), Craioveanu (82)

459. **ROMÂNIA** - LITUANIA 3-0 (1-0)
Preliminariile Campionatului Mondial, **Stadion:** „Steaua", Bucureşti, 31.08.1996
Arbitraj: Vasili Melniciuk - Anatoli Oleinik, Mihail Ovchar (Ucraina), **Spectatori:** 12.000
ROMÂNIA (Selecţioner: Anghel Iordănescu): Florin Prunea (84 Daniel Gherasim) - Dan Petrescu (81 Gabriel Popescu), Daniel Prodan, Cornel Papură, Tibor Selymes - Iulian Filipescu, Ioan Lupescu (Cap) (81 Ovidiu Stîngă), Constantin Gâlcă, Dorinel Munteanu - Viorel Moldovan, Adrian Ilie.
LITUANIA (Selecţioner Benjaminas Zelkevicius): Gintaras Stauce - Tomas Ziukas, Naglis Miknevicius, Raimondas Vainoras, Darius Gvildys (82 Tomas Razanauskas) - Darius Maciulevicius (46 Igoris Kirilovas), Virginijus Baltusnikas (70 Donatos Vencevicius), Andrius Tereskinas, Aurelijus Skarbalius, Edgaras Jankauskas - Rimas Zvingilas.
Au marcat: V.Moldovan (20), D.Petrescu (65), Gâlcă (76)

460. **ROMÂNIA** - EMIRATELE ARABE UNITE 1-2 (0-1)
Amical, **Stadion:** „Cotroceni", Bucureşti, 18.09.1996
Arbitraj: Aron Huzu - Patriţiu Abrudan, Nicolae Grigorescu (toţi din **ROMÂNIA**), **Spectatori:** 10.000
ROMÂNIA (Selecţioner: Anghel Iordănescu): Daniel Gherasim - Cosmin Contra (68 Mugur Cristian Bolohan), Tiberiu Curt (68 Gabriel Vochin), Anton Doboş (46 Cornel Papură), Iulian Filipescu - Gheorghe Popescu, Basarab Panduru, (46 Ion Vlădoiu), Ilie Dumitrescu (58 Gabriel Popescu) - Viorel Moldovan,

Gheorghe Hagi (Cap), Adrian Ilie.
EMIRATELE ARABE UNITE (Selecţioner Tomislav Ivic): JUMAA Rashed Hurnaid Yousif - MOHAMED ALI Ahmed Mohamed, Abdel Rahman Mohamed AL HADAD, Jasim Mohamed YOUSIF Jasim, ISMAIL Rashed Ismail, Munther Ali Hassan Abdulla - Hassan Sadad (90 Essa Mattar KHAMIS Mubarak), Adnan Khamis Mohd Obaid AL TALYANI (Cap) (80 Abdulrahman), BAKHIT Saad Mubarak Saad - ZUHAIR Bakhit Belal Saeed (83 MOHAMED OMAR Mohamed Ahmed), Abdul.
Au marcat: Vlădoiu (60) / Abdul (3), Zuhair (70)

461. ISLANDA – **ROMÂNIA** 0-4 (0-1)
1996 Preliminariile Campionatului Mondial, **Stadion:** „National", Reykjavik, 09.10. 1996 **Arbitraj:** Claude Detruche - Renato Salzgeber, Marc Morandi (Elveţia), **Spectatori:** 7.000
ROMÂNIA (Selecţioner: Anghel Iordănescu): Bogdan Stelea - Dan Petrescu, Daniel Prodan, Anton Doboş, Tibor Selymes - Constantin Gâlcă, Gheorghe Popescu, Gheorghe Hagi (Cap) (82 Ilie Dumitrescu), Dorinel Munteanu - Adrian Ilie (75 Iulian Filipescu), Viorel Moldovan (82 Ion Vlădoiu).
ISLANDA (Selecţioner Loftur Olafsson): Birkir Kristinsson - Lárus Orri Sigurdsson (70 Ólafur Thórdarson), Gudni Bergsson (Cap), Ólafur Adolfsson, Runar Kristinsson - Sigurdur Jónsson, Heimir Gudjónsson, Bjarki Gunnlaugsson (86 Arnar Gunnlaugsson), Eyjólfur Sverrisson - Thórdur Gudjónsson, Rikhardur Dadason (73 Helgi Sigurdsson).
Au marcat: Bergsson (21 - autogol), Hagi (61), Gh.Popescu (76), Petrescu (90)

462. MACEDONIA – **ROMÂNIA** 0-3 (0-2)
Preliminariile Campionatului Mondial,, **Stadion:** „Gradski", Skopje, 14.12.1996
Arbitraj: Roger Philippi - Jeannot Pautogolgi, Jorges Hilger (Luxemburg), **Spectatori:** 14.000
ROMÂNIA (Selecţioner: Anghel Iordănescu): Bogdan Stelea - Dan Petrescu, Daniel Prodan, Anton Doboş, Tibor Selymes - Constantin Gâlcă, Gheorghe Popescu (Cap), Dorinel Munteanu (82 Ovidiu Stîngă), Iulian Filipescu - Gheorghe Craioveanu (67 Basarab Panduru), Ion Vlădoiu (88 Viorel Ion).
MACEDONIA (Selecţioner Djoko Hadjievski): Danco Celeski - Goce Sedloski, Mitko Stojkovski, Ljupco Markovski, Igor Nikolovski - Srdjan Zaharievski, Vlatko Gosev, Toni Micevski (Cap) (79 Milan Stojanovski), Sasa Ciric (46 Saso Milosevski) - Georgi Hristov, Dejvi Glavevski (76 Vanco Micevski).
Au marcat: Gh.Popescu (36, 44 şi 90 – pen.)

463. **ROMÂNIA** - LIECHTENSTEIN 8-0 (3-0)
Preliminariile Campionatului Mondial, **Stadion:** „Steaua", Bucureşti, 29.03.1997
Arbitraj: Romans Lajuks - Aldis Berzins, Adolf Supe (toţi din Letonia), **Spectatori:** 5.000
ROMÂNIA (Selecţioner: Anghel Iordănescu): Dumitru Stîngaciu (63 Florin Prunea) - Dan Petrescu (70 Iulian Filipescu), Daniel Prodan, Anton Doboş, Tibor Selymes - Constantin Gâlcă, Gheorghe Popescu, Adrian Ilie, Gheorghe Hagi (Cap) - Viorel Moldovan (63 Gheorghe Craioveanu), Ion Vlădoiu.
LIECHTENSTEIN (Selecţioner Alfred Riedl): Martin Heeb - Martin Stocklasa, Patrick Hefti, Thomas Hanselmann, Harry Zech - Daniel Hasler (Cap), Daniel Telser, Christoph Frick (72 Ralf Ackermann), Peter Klaunzer (85 Martin Telser), Jürgen Ospelt - Franz Schädler (46 Daniel Frick).
Au marcat: V.Moldovan (10), Gh.Popescu (28, 30, 67 şi 82), Hagi (46), D.Petrescu (48), Craioveanu (70)

464. LITUANIA – **ROMÂNIA** 0-1 (0-0)
Preliminariile Campionatului Mondial, **Stadion:** „Jalgiris", Vilnius, 02.04.1997
Arbitraj: Edgar Steinborn - Hans Georg Fullbrunn, Erich Schneider (Germania), **Spectatori:** 7.000
ROMÂNIA (Selecţioner: Anghel Iordănescu): Bogdan Stelea - Dan Petrescu, Daniel Prodan, Anton Doboş, Tibor Selymes - Constantin Gâlcă, Gheorghe Popescu, Dorinel Munteanu, Gheorghe Hagi (Cap/) (85 Ioan Lupescu) - Viorel Moldovan (75 Adrian Ilie), Ion Vlădoiu (60 Gheorghe Craioveanu).
LITUANIA (Selecţioner Bejaminas Zelkevicius): Gintaras Stauce - Dainius Suliauskas (75 Virginijus Baltusnikas), Tomas Ziukas, Raimondas Vainoras, Andrius Tereskinas (85 Giderius Zutautas), Aidas Preiksaitis (62 Irmantas Stumbrys) - Raimondas Zutautas, Vaidotas Slekys, Valdas Ivanauskas - Darius Maciulevicius, Edgaras Jankauskas.
A marcat: V.Moldovan (72)

465. **ROMÂNIA** - IRLANDA 1-0 (1-0)

Preliminariile Campionatului Mondial, **Stadion:** „Steaua", București, 30.04.1997
Arbitraj: Mario van der Ende - Berend Talens, Ron Metz (Olanda), **Spectatori:** 25.000 **ROMÂNIA** (Selecţioner: Anghel Iordănescu): Bogdan Stelea - Dan Petrescu, Daniel Prodan, Anton Doboș, Tibor Selymes - Iulian Filipescu, Gheorghe Popescu (72 Iosif Rotariu), Dorinel Munteanu, Gheorghe Hagi (Cap) (86 Gheorghe Craioveanu) - Adrian Ilie (83 Gabriel Popescu), Viorel Moldovan.
IRLANDA (Selecţioner Mick McCarthy): Alan Kelly – D is Irwin (46 Jeff Kenna), Ken Cunningham, Ian Harte, Steve Staunton - Gary Kelly, Ray Houghton, Roy Keane, Andy Townsend (Cap), Mark Kennedy (76 Jon Goodman), David Connolly (76 Tony Cascarino).
A marcat: Ad.Ilie (33)

466. **ROMÂNIA** - MACEDONIA 4-2 (2-0)
Preliminariile Campionatului Mondial, **Stadion:** „Steaua", București, 20.08.1997
Arbitraj: Metin Tokat - Aykut Günülü, Maskut Balta (Turcia) , **Spectatori:** 16.000
ROMÂNIA (Selecţioner: Anghel Iordănescu): Bogdan Stelea - Dan Petrescu, Daniel Prodan (76 Liviu Ciobotariu), Anton Doboș, Tibor Selymes - Denis Șerban, Constantin Gâlcă (85 Gabriel Popescu), Gheorghe Popescu (Cap), Ilie Dumitrescu - Viorel Moldovan (80 Gheorghe Craioveanu) - Adrian Ilie.
MACEDONIA (Selecţioner Djoko Hadzievski): Sasa Ilic - Risto Milosavov, Goce Sedloski, Igor Nikolovski, Ljubodrag Milosevic, Ljupco Markovski (Cap) - Djevdet Sainovski (46 Miroslav Dzokic), Srdjan Zaharievski (70 Nedzmedin Memed), Artim Sakiri - Viktor Trenevski (71 Saso Milosevski), Georgi Hristov.
Au marcat: V.Moldovan (36 – pen. și 63), Gâlcă (40), Dumitrescu (66) / Dzokic (52 și 90)

467. LIECHTENSTEIN – **ROMÂNIA** 1-8 (0-6)
Preliminariile Campionatului Mondial, **Stadion:** „Sport Park", Eschen-Mauren, 06.09.1997 **Arbitraj:** Alfred Micallef - Gaetano Degabriele, Philip Agius (Malta), **Spectatori:** 1.000
ROMÂNIA (Selecţioner: Anghel Iordănescu): Bogdan Stelea - Dan Petrescu (Cap), Daniel Prodan, Anton Doboș (46 Ioan Dan Potocianu), Tibor Selymes (63 Valentin Ștefan) - Constantin Gâlcă, Denis Șerban, Dorinel Munteanu, Ilie Dumitrescu - Viorel Moldovan, Gheorghe Craioveanu (46 Constantin Barbu).
LIECHTENSTEIN (Selecţioner Alfred Riedl): Martin Heeb - Jürgen Ospelt, Martin Stocklasa, Patrik Hefti, Thomas Hanselmann, Daniel Telser - Daniel Hasler, Peter Klaunzer (57 Franz Schädler), Christoph Frick - Daniel Frick (73 Martin Telser), Mario Frick (Cap).
Au marcat: M.Frick (65) / Moldovan (6), Craioveanu (10 și 34), Doboș (37), Munteanu (43, 45 și 70), Barbu (56)

468. **ROMÂNIA** – ISLANDA 4-0 (2-0)
Preliminariile Campionatului Mondial, **Stadion:** „Steaua", București, 10.09.1997
Arbitraj: David Elleray - Mark Warren, Philip Sharp (Anglia), **Spectatori:** 12.000
ROMÂNIA (Selecţioner: Anghel Iordănescu): Bogdan Stelea - Dan Petrescu, Daniel Prodan, Anton Doboș, Dorinel Munteanu - Constantin Gâlcă (75 Gabriel Popescu), Gheorghe Popescu, Gheorghe Hagi (Cap), Ilie Dumitrescu - Gheorghe Craioveanu (46 Tibor Selymes), Adrian Ilie (68 Constantin Barbu).
ISLANDA (Selecţioner Gudjon Thordarsson): Olafur Gottskálsson - Gunnlaugur Jonsson, Brynjar Gunnarsson, Steinar Adolfsson, Hermann Hreidarsson - Rúnar Kristinsson, Arnar Grétarsson (80 Tryggvi Gudmundsson), Thórdur Gudjónsson, Sigurdur Jónsson (Cap), Einar Daníelsson (80 Oskar Thorvaldsson) - Helgi Sigurdsson (75 Ríkhardur Dadason).
Au marcat: Hagi (8 și 82 – pen.), Petrescu (41), Gâlcă (65)

469. IRLANDA – **ROMÂNIA** 1-1 (0-0)
Preliminariile Campionatului Mondial, **Stadion:** „Landsdowne Road", Dublin, 11.10.1997 **Arbitraj:** Nikolai Levnikov - Serghei Foursa, Serghei Kondriavtsev (Rusia), **Spectatori:** 35.000
ROMÂNIA (Selecţioner: Anghel Iordănescu): Bogdan Stelea - Dan Petrescu, Liviu Ciobotariu, Anton Doboș, Tibor Selymes - Constantin Gâlcă, Gheorghe Popescu, Dorinel Munteanu, Gheorghe Hagi (Cap) (82 Ilie Dumitrescu) - Viorel Moldovan (62 Iulian Filipescu), Adrian Ilie (76 Marius Lăcătuș).
IRLANDA (Selecţioner Mick McCarthy): Alan Kelly - Jeff Kenna, Phil Babb, Gary Breen, Terry Phelan (90 Curtis Fleming) - Jason McAteer, Lee Carsley, Ray Houghton (Cap), Alan McLoughlin (62 David Kelly) - Tony Cascarino (86 Micky Southampton), Mark Kennedy.
Au marcat: Cascarino (85) / Hagi (53)

470. SPANIA – **ROMÂNIA** 1-1 (0-0)
Amical, **Stadion:** „Luis Sitjar", Palma de Mallorca, 19.11.1997
Arbitraj: Fiorenzo Treossi - Antonio de Santis, Bruno Bilo (Italia), **Spectatori:** 30.000
ROMÂNIA (Selecţioner: Anghel Iordănescu): Bogdan Stelea - Dan Petrescu, Daniel Prodan, Anton Doboș (46 Gabriel Popescu), Tibor Selymes (79 Cristian Dulca) - Iulian Filipescu (67 Lucian Marinescu), Constantin Gâlcă, Gheorghe Popescu, Gheorghe Hagi (Cap) - Viorel Moldovan (46 Cătălin Munteanu), Gheorghe Craioveanu (62 Marius Lăcătuș).
SPANIA (Selecţioner Javier CLEMENTE Lázaro): Andoni ZUBIZARRETA Urreta - Juan Carlos AGUILERA Martin (46 Albert FERRER Llopis), Rafael ALKORTA Martinez (65 Guillermo AMOR Martinez), Miguel Angel NADAL, ABELARDO Fernández Artuña, Sergi Barjuán Esclusa SERGI - Fernando Ruiz HIERRO (46 ROBERTO RIOS Patus), KIKO Francisco Narváez Machón (46 RÁUL González Blanco), Jordi LARDIN Cruz - Joseba ETXEBERRIA Lizardi, ALFONSO Pérez Muñoz (70 Juan Antonio PIZZI Torroja).
Au marcat: Etxeberria (49) / Gabriel Popescu (82)

471. **ROMÂNIA** - ISRAEL 0-1 (0-1)
Amical, **Stadion:** „Steaua", București, 18.03.1998
Arbitraj: Muhittin Boșat - Mehmet Kaya, Ilhamy Saylan (Turcia), **Spectatori:** 8.000
ROMÂNIA (Selecţioner: Anghel Iordănescu): Dumitru Stîngaciu - Iulian Filipescu, Gheorghe Popescu (Cap), Cristian Dulca, Tibor Selymes - Ovidiu Stîngă (46 Lucian Marinescu), Constantin Gâlcă (73 Denis Șerban), Gabriel Popescu (46 Dănuţ Lupu), Dorinel Munteanu (46 Gheorghe Craioveanu) - Adrian Ilie (73 Alin Stoica), Radu Niculescu (46 Marius Lăcătuș).
ISRAEL (Selecţioner Shlomo Sharf): Rafael Cohen (46 Nir Davidovich) - Alon Harazi, Arik Benado, Ran Ben-Shimon, Amir Shelach (Cap), David Amsalem - Eliezer Abarbnel (46 Felix Halfon), Walid Bdir, Jan Telasnikov, Najuan Graiev - Alon Mizrahi (88 Ronen Harazi).
A marcat: Mizrahi (13)

472. **ROMÂNIA** - GRECIA 2-1 (0-0)
Amical, **Stadion:** „Cotroceni", București, 08.04.1998
Arbitraj: Hartmut Strampe - Frank Schumacher, Hermann Albrecht (Germania), **Spectatori:** 8.000
ROMÂNIA (Selecţioner: Anghel Iordănescu): Bogdan Stelea - Dan Petrescu (Cap), Daniel Prodan, Anton Doboș (87 Cristian Dulca), Dorinel Munteanu - Ovidiu Stîngă, Gabriel Popescu (65 Lucian Marinescu), Constantin Gâlcă (87 Vasile Popa), Alin Stoica (46 Denis Șerban) - Viorel Moldovan (67 Constantin Barbu), Radu Niculescu.
GRECIA (Selecţioner Kostas Polihroniou): Ilias Atmatsidis - Stratos Apostolakis (Cap) (67 Kostas Kostadinidis), Nikos Dabizas, Kiriakos Karataidis (46 Ilias Poursanidis), Giannis Kalitzakis, Mihalis Kasapis (46 Alexandros Alexandris) - Giorgos Georgiadis (80 Nikos Kiseridis), Thodoros Zagorakis, Grigoris Georgatos - Kostas Franzeskos (46 Panayotis Gonias), Zisis Vrizas.
Au marcat: V.Moldovan (62), Barbu (80) / Alexandris (83)

473. BELGIA – **ROMÂNIA** 1-1, (0-1)
Amical, **Stadion:** „Roi Baudouin", Bruxelles, 22.04.1998
Arbitraj: Morgan Norman - Ingemar Larsson, Liif Lindberg (Suedia), **Spectatori:** 18.000
ROMÂNIA (Selecţioner: Anghel Iordănescu): Bogdan Stelea - Dan Petrescu, Iulian Filipescu, Anton Doboș, Daniel Prodan, Dorinel Munteanu - Gabriel Popescu, Constantin Gâlcă (89 Cristian Dulca), Gheorghe Hagi (Cap) (74 Denis Șerban) - Viorel Moldovan (80 Radu Niculescu), Adrian Ilie (59 Tibor Selymes).
BELGIA (Selecţioner Georges Leekens): Filip De Wilde - Tjörven De Brul (46 Bertrand Crasson), Eric Van Meir (46 Glen De Boeck), Mike Verstraeten (57 Gert Verheyen), Philippe Clement - Danny Boffin, Franky Van der Elst (Cap), Marc Wilmots, Nico Van Kerckhoven - Airton Luis Oliveira (69 Michaël Goossens), Luc Nilis (88 Lokonda Mpenza).
Eliminat: Doboș (47)
Au marcat: Nilis (76) / V.Moldovan (45)

474. **ROMÂNIA** - PARAGUAY 3-2 (1-1)
Amical, **Stadion:** „Steaua", București, 03.06.1998

Arbitraj: Attila Juhos - Attila Hajdo, Andras Hrasovsky (Ungaria) , **Spectatori:** 12.000
ROMÂNIA (Selecţioner: Anghel Iordănescu): Bogdan Stelea - Dan Petrescu, Iulian Filipescu, Gheorghe Popescu, Cristian Dulca, Dorinel Munteanu (81 Ilie Dumitrescu) - Gheorghe Hagi (Cap) (89 Liviu Ciobotariu), Gabriel Popescu (60 Ovidiu Stîngă), Constantin Gâlcă - Viorel Moldovan (60 Marius Lăcătuș), Adrian Ilie (70 Gheorghe Craioveanu).
PARAGUAY (Selecţioner Paulo César Carpegiani): Jose Luis Chilavert (59 Rubén Ruiz Diaz) - Francisco Arce, Pedro Alcides Sarabia, Catalino Rivarola, Carlos Gamarra, Julio César Enciso - Miguel Angel Benitez (78 Julio César Yegros), Roberto Miguel Acuña, Carlos Paredes (59 Denis Ramón Caniza) - Jose Cardozo (59 Hugo Rolando Brizuela), César Ramirez (86 Jorge Luis Campos).
Au marcat: Ilie (4 și 57), Hagi (84p) / Cardozo (27), Acuña (64)

475. **ROMÂNIA** - MOLDOVA 5-1 (2-0)
Amical, **Stadion:** „Ilie Oană", Ploiești, 06.06.1998
Arbitraj: Zoran Arsic - Stanko Matic, Dusan Djukelic (Iugoslavia), **Spectatori:** 9.000
ROMÂNIA (Selecţioner: Anghel Iordănescu): Dumitru Stîngaciu (63 Florin Prunea) - Dan Petrescu, Iulian Filipescu, Gheorghe Popescu, Liviu Ciobotariu - Lucian Marinescu, Constantin Gâlcă (58 Anton Doboș), Gheorghe Hagi (Cap) (46 Ovidiu Stîngă), Dorinel Munteanu (46 Ilie Dumitrescu) - Adrian Ilie (46 Radu Niculescu), Viorel Moldovan.
MOLDOVA (Selecţioner Ivan Danilianţ): Serghei Dinov - Oleg Fistican (46 Iuri Osipenco), Serghei Stroenco, Alexandru Guzun, Ion Testimiţanu (Cap) - Vladimir Gaidamașciuc (73 Ivan Tabanov), Serghei Epureanu, Ghenadie Puşca, Gheorghe Stratulat (58 Serghei Belous) - Serghei Cleșcenco, Sergiu Chirilov (63 Alexandru Popovici)
Au marcat: Gh.Popescu (33), Petrescu (35), Dumitrescu (49), Moldovan (74), Niculescu (83) / Tabanov (88)

476. **ROMÂNIA** - COLUMBIA 1-0 (1-0)
Turneul final al Campionatului Mondial, **Stadion:** „Gerland", Lyon, Franța, 15.06.1998
Arbitraj: Lim Kee Chong (Mauritius) - Ahmed Al Musawi (Oman), Halim Abdul Hamid (Malaiezia), **Spectatori:** 37.572
ROMÂNIA (Selecţioner: Anghel Iordănescu): Bogdan Stelea - Dan Petrescu, Liviu Ciobotariu, Gheorghe Popescu, Iulian Filipescu, Dorinel Munteanu - Gheorghe Hagi (Cap) (76 Lucian Marinescu), Constantin Gâlcă, Gabriel Popescu (68 Ovidiu Stîngă) - Viorel Moldovan (84 Radu Niculescu), Adrian Ilie.
COLUMBIA (Selecţioner Hernan Dario Gomez): Aly Faryd Mondragon - Wilmer Cabrera, Jorge Bermúdez, Antonio Palacios, José Santa - Mauricio Serna, John Lozano, Carlos Valderrama (Cap), Victor Aristizabal (46 Jose Valencia), Freddy Rincon - Faustino Asprilla (84 Leider Preciado).
A marcat: A.Ilie (45)

477. **ROMÂNIA** - ANGLIA 2-1 (0-0)
Turneul final al Campionatului Mondial, **Stadion:** „Municipal", Toulouse, Franța, 22.06.1998
Arbitraj: Marc Batta - Jacques Paudevigne (ambii Franţa), Aristidis Chris Soldatos (S.Africa), **Spectatori:** 37.000
ROMÂNIA (Selecţioner: Anghel Iordănescu): Bogdan Stelea - Dan Petrescu, Iulian Filipescu, Gheorghe Popescu, Liviu Ciobotariu, Dorinel Munteanu - Gheorghe Hagi (Cap) (73 Ovidiu Stîngă, 84 Lucian Marinescu), Constantin Gâlcă, Gabriel Popescu - Viorel Moldovan (86 Marius Lăcătuș), Adrian Ilie.
ANGLIA (Selecţioner Glenn Hoddle): David Seaman - Gary Neville, Tony Adams, Sol Campbell, Graeme Le Saux - Darren Anderton, David Batty, Paul Ince (33 David Beckham), Paul Scholes - Edward Sherin-gham (73 Michael Owen), Alan Shearer (Cap).
Au marcat: Moldovan (46), Petrescu (88) / Owen (83)

478. **ROMÂNIA** - TUNISIA 1-1 (0-1)
Turneul final al Campionatului Mondial, „Stade de France", Paris, 26.06.1998
Arbitraj: Edward Lennie (Australia) - Jacek Pociegiel (Polonia), Iuri Dupanov (Bulgaria), **Spectatori:** 80.000
ROMÂNIA (Selecţioner: Anghel Iordănescu): Bogdan Stelea - Dan Petrescu, Liviu Ciobotariu, Anton Doboș, Cristian Dulca (32 Gheorghe Popescu), Dorinel Munteanu - Lucian Marinescu, Constantin Gâlcă, Gheorghe Hagi (Cap) - Marius Lăcătuș (46 Adrian Ilie), Ilie Dumitrescu (66 Viorel Moldovan).
TUNISIA (Selecţioner A.Selmi): Chokri El Ouaer (Cap) - Kais Ghodhbane (83 Tarek Thabet), Riadh Bouazizi,

Ferid Chouchane, Sami Trabelsi - Sirejeddine Chihi, Skander Souayah (88 Imed Ben Younes), Mounir Boukadida, Zoubeir Beya - Adel Sellimi, Mehdi Ben Slimane (55 Riadh Jelassi).
Au marcat: V.Moldovan (76) / Souayeh (10 – pen.)

479. **ROMÂNIA** – CROAŢIA 0-1 (0-1)
Optimile de finală ale Campionatului Mondial, „Stade Lescure", Bordeaux, Franța, 30.06.1998
Arbitraj: Javier Castrilli (Argentina) - Pinto Filho (Brazilia), Anibal Rossi (Argentina) , **Spectatori:** 35.000
ROMÂNIA (Selecţioner: Anghel Iordănescu): Bogdan Stelea - Dan Petrescu (76 Lucian Marinescu), Liviu Ciobotariu, Gheorghe Popescu, Iulian Filipescu, Dorinel Munteanu - Gheorghe Hagi (Cap) (57 Gheorghe Craioveanu), Gabriel Popescu (61 Radu Niculescu), Constantin Gâlcă - Viorel Moldovan, Adrian Ilie.
CROAŢIA (Selecţioner Miroslav Blazevic): Drazen Ladic - Dario Simic, Igor Stimac, Slaven Bilic, Robert Jarni - Mario Stanic (82 Igor Tudor), Krunoslav Jurcic, Zvonimir Boban (Cap), Aljosa Asanovic - Goran Vlaovic (77 Petar Krpan), Davor Suker.
A marcat: Suker (45 - pen.)

480. NORVEGIA – **ROMÂNIA** 0-0
Stadion: „Ulevaall", Oslo, 19.08.1998
Arbitraj: Kenny Clark - John McElhinney, David Doig (toţi din Scoţia) , **Spectatori:** 10.000
ROMÂNIA (Selecţioner: Victor Piţurcă): Bogdan Stelea - Dan Petrescu, Gheorghe Popescu (Cap), Florin Bătrânu, Iulian Filipescu - Florentin Petre (49 Ioan Sabău), Constantin Gâlcă (48 Ioan Lupescu), Cătălin Munteanu (76 Denis Șerban), Dorinel Munteanu - Viorel Moldovan, Adrian Ilie.
NORVEGIA (Selecţioner Nils Johan Semb): Frode Grodas (Cap) - Vegard Heggem, Ronny Johnsen, Erik Hoftun, Stig Inge Björnebye - Roar Strand (58 Petter Rudi), Havard Flo (46 Jostein Flo), Kjetil André Rekdal (82 Öyvind Leonhardsen), Stale Solbakken, Ole Gunnar Solskjaer (68 Harald Brattbakk) - Tore André Flo.

481. **ROMÂNIA** - LIECHTENSTEIN 7-0 (4-0)
Preliminariile Campionatului European, **Stadion:** „Steaua", București, 02.09.1998
Arbitraj: Salem Prolic - B. Baajrambasic, B. Grodan (toţi din Bosnia Herzegovina), **Spectatori:** 4.000
ROMÂNIA (Selecţioner: Victor Piţurcă): Bogdan Stelea (82 Bogdan Lobonţ) - Dan Petrescu, Gheorghe Popescu (Cap), Florin Bătrânu, Cosmin Contra - Florentin Petre, Constantin Gâlcă, Cătălin Munteanu (71 Ioan Sabău), Dorinel Munteanu - Viorel Moldovan, Adrian Ilie (68 Adrian Mihalcea).
LIECHTENSTEIN (Selecţioner Ralf Loose): Martin Oehry - Christof Ritter, Thomas Hanselmann, Harry Zech (Cap), Patrick Hefti, Modesto Haas (46 Martin Stocklasa) - Thomas Beck, Hansjörg Lingg (61 Marco Büchel), Michael Stocklasa, Ralf Oehry - Martin Telser (88 Marco Ender).
Au marcat: Gh.Popescu (17), C.Munteanu (29), A.Ilie (31, 44 și 51), V.Moldovan (54), Haas (59 – autogol)

482. **ROMÂNIA** - GERMANIA 1-1 (1-0)
Amical, **Stadion:** „Ta'Qali", Valletta, Malta, 05.09.1998
Arbitraj: Alberto Micaleff - Adrian Casha, Marco Berg (Malta), **Spectatori:** 5.000
ROMÂNIA (Selecţioner: Victor Piţurcă): Bogdan Stelea - Dan Petrescu, Liviu Ciobotariu, Gheorghe Popescu (Cap), Florin Bătrânu - Florentin Petre (84 Denis Șerban), Constantin Gâlcă, Cătălin Munteanu, Dorinel Munteanu - Viorel Moldovan (72 Ioan Lupescu), Adrian Ilie (90 Adrian Mihalcea).
GERMANIA (Selecţioner Hans Hubert Vautogolts): Oliver Kahn - Stephan Passlack (46 Jens Nowotny), Markus Babbel, Marko Rehmer, Jörg Albertz (46 Michael Tarnat) - Mario Basler, Jens Jeremies, Stefan Effenberg, Christian Nerlinger - Ulf Kirsten, Oliver Bierhoff (Cap) (71 Paulo Roberto Rink).
Au marcat: V.Moldovan (35 – pen.) / Nerlinger (86)

483. PORTUGALIA – **ROMÂNIA** 0-1 (0-0)
Preliminariile Campionatului European, **Stadion:** „Das Antas", Porto, 10.10.1998
Arbitraj: Helmut Krug - Heiner Neuenstein, Christian Schraer (Germania), **Spectatori:** 50.000
ROMÂNIA (Selecţioner: Victor Piţurcă): Bogdan Stelea - Dan Petrescu (85 Cosmin Contra), Iulian Filipescu, Gheorghe Popescu (Cap), Liviu Ciobotariu, Dorinel Munteanu - Florentin Petre, Cătălin Munteanu (62 Ioan Lupescu), Constantin Gâlcă, Laurenţiu Roșu - Viorel Moldovan (90 Adrian Mihalcea). **Eliminat:** Roșu (64)
PORTUGALIA (Selecţioner HUMBERTO Manuel de Jesus COELHO): VITOR Manuel Martins BAIA (Cap) - ABEL Luis da Silva Costa XAVIER (87 DANIel Cruz Carvalho, FERNANDO Manuel Silva COUTO, JORGE

Paulo COSTA Almeida, DIMAS Manuel Marques Teixeira - PAULO Jorge Gomes BENTO (70 SÉRGIO Paulo Marceneiro CONCEIÇAO), Joao Paulo Maio PAULINHO SANTOS, RUI Manuel César COSTA, „FIGO" Luis Filipe Madeira Caeiro - Ricardo Manuel da Silva SÁ PINTO, JOAO Manuel Vieira PINTO (80 NUNO GOMES Miguel Soares Pereira Ribeiro).
A marcat: D.Munteanu (90)

484. UNGARIA – **ROMÂNIA** 1-1 (0-0)
Preliminariile Campionatului European, „Nép**Stadion**", Budapesta, 14.10.1998
Arbitraj: Kim Milton Nielsen - H.Knudsen, T.Siersen (Danemarca) , **Spectatori:** 40.000
ROMÂNIA (Selecţioner: Victor Piţurcă): Bogdan Stelea - Dan Petrescu, Liviu Ciobotariu, Gheorghe Popescu (Cap), Iulian Filipescu - Florentin Petre (69 Denis Şerban), Ioan Lupescu, Constantin Gâlcă, Gheorghe Craioveanu (75 Cătălin Munteanu), Dorinel Munteanu - Viorel Moldovan (80 Adrian Mihalcea).
UNGARIA (Selecţioner Bertalan Bicskei): Gábor Király - Csaba Fehér, János Hrutka, Vilmos Sebök, János Mátyus - Gábor Egressy (77 Krisztián Lisztes), István Pisont, Béla Illés (Cap), Pál Dárdai, István Hamar (69 Nórbert Toth) - Miklós Fehér (75 Ferenc Hámori).
Eliminaţi: Hámori (86), Filipescu (90)
Au marcat: Hrutka (83) / Moldovan (50)

485. **ROMÂNIA** - ESTONIA 2-0 (1-0)
Amical, **Stadion:** „Naţional", Bucureşti, 03.03.1999
Arbitraj: Marcel Lică - T.Constantinescu, Valeriu Argăseală (toţi din **ROMÂNIA**), **Spectatori:** 20.000
ROMÂNIA (Selecţioner: Victor Piţurcă): Bogdan Lobonţ (89 Tiberiu Lung) - Cosmin Contra, Liviu Ciobotariu (88 Florin Bătrânu), Gheorghe Popescu (Cap) (85 Cătălin Hâldan), Dumitru Mitriţă (88 Daniel Florea) - Denis Şerban (74 Eugen Trică), Ioan Lupescu, Laurenţiu Roşu (61 Ion Luţu), Dorinel Munteanu - Ioan Ganea, Ioan Daniel Dănciulescu (53 Adrian Mihalcea).
ESTONIA (Selecţioner Teitur Thordarson): Toomas Tohver - Urmas Kirs, Sergei Hohlov-Simson, Marek Lemsalu, Erko Saviauk - Mark Shvets (66 Marko Kristal), Martin Reim (Cap), Maksim Smirnov, Sergei Terehhov (76 Viktor Alonen) - Indrek Zelinski, Kristen Viikmäe.
Au marcat: Ganea (16 și 81)

486. **ROMÂNIA** - ISRAEL 0-2 (0-1)
Amical, **Stadion:** „Steaua", Bucureşti, 10.03.1999
Arbitraj: K.Alexiev (Bulgaria) - V.Avram, N.Sterea (ambii **ROMÂNIA**), **Spectatori:** 10.000
ROMÂNIA (Selecţioner: Victor Piţurcă): Bogdan Stelea - Cosmin Contra, Liviu Ciobotariu, Ioan Lupescu, Tibor Selymes (71 Laurenţiu Roşu) - Dan Petrescu (Cap), Constantin Gâlcă, Dorinel Munteanu - Gheorghe Craioveanu (60 Cătălin Munteanu), Viorel Moldovan (68 Ioan Ganea), Adrian Ilie.
ISRAEL (Selecţioner Shlomo Sharf): Nir Davidovich - Alon Harazi (80 Offer Talker), Arik Benado, Ran Ben-Shimon, Amir Shelach, Najwan Ghrayeb (85 Jan Telesnikov) - Walid Badir (83 Oren Zeytouni), Avi Nimni (74 Idan Tal), Eyal Berkovich (36 Avi Tikva), Tal Banin - Ronen Harazi (80 Nir Sivilya)
Au marcat: R.Harazi (16), Badir (63)

487. **ROMÂNIA** - SLOVACIA 0-0
Preliminariile Campionatului European, **Stadion:** „Naţional", Bucureşti, 27.03.1999
Arbitraj: Graham Barber - Graeme Atkins, Philip Joslim (Anglia), **Spectatori:** 22.000
ROMÂNIA (Selecţioner: Victor Piţurcă): Bogdan Stelea - Dan Petrescu, Florin Bătrânu, Gheorghe Popescu (Cap), Dorinel Munteanu - Florentin Petre, Constantin Gâlcă, Cătălin Munteanu (68 Ioan Lupescu), Laurenţiu Roşu - Viorel Moldovan (72 Gheorghe Craioveanu), Adrian Ilie.
SLOVACIA (Selecţioner Jozef Adamec): Miroslav König - Roman Kratochvil, Marián Zeman, Stanislav Varga, Miroslav Karhan, Igor Balis, Tibor Zátek (76 Peter Dzurik), Róbert Tomaschek (Cap), Vladimir Labant - Peter Dubovsky (86 Marian Suchancok), Jozef Majoros (70 Peter Slicho).
Eliminat: Labant (80)

488. AZERBAIDJAN – **ROMÂNIA** 0-1 (0-0)
Preliminariile Campionatului European, **Stadion:** „Tofik Bahramov", Baku, 31.03.1999 **Arbitraj:** Roelof Luinge - G.Verwoort, J.W.van Veluwen (Olanda), **Spectatori:** 30.000

ROMÂNIA (Selecţioner: Victor Piţurcă): Bogdan Lobonţ - Cosmin Contra, Iulian Filipescu, Liviu Ciobotariu, Dorinel Munteanu - Florentin Petre, Ioan Lupescu (Cap), Constantin Gâlcă, Laurenţiu Roşu (74 Daniel Florea) - Gheorghe Craioveanu (89 Adrian Mihalcea), Viorel Moldovan.
AZERBAIDJAN (Selecţioner Ahmed Aleskerov): Gusein Magomedov - Vladimir Poshekhontsev, Tarlan Akhmedov (Cap), Aslan Kerimov, Ermin Agaev (76 Rufat Kuliev) - Narvik Sirkhaev, Vyacheslav Lychkin, Arif Asadov, Makhmud Kurbanov, Zaur Tagizade (68 Elshan Kambarov) - Kurban Kurbanov (66 Vidadi Rzaev).
A marcat: Petre (49)

489. **ROMÂNIA** - BELGIA 1-0 (0-0)
Amical, **Stadion:** „Steaua", Bucureşti, 28.04.1999
Arbitraj: Giorgios Fassolis - Ioannis Rentzis, Dimitrios Kossikidis (Grecia), **Spectatori:** 5.000
ROMÂNIA (Selecţioner: Victor Piţurcă): Bogdan Stelea - Cosmin Contra, Valentin Năstase, Iulian Filipescu, Ştefan Nanu - Florentin Petre, Constantin Gâlcă (62 Erik Lincar), Ioan Lupescu (75 Cătălin Hâldan), Dorinel Munteanu (Cap) (88 Liviu Ciobotariu) - Ion Vlădoiu (70 Laurenţiu Roşu), Viorel Moldovan (46 Ioan Ganea).
BELGIA (Selecţioner Georges Leekens): Filip De Wilde - Eric Deflandre, Glen De Boeck, Gordan Vidovic, Bart Goor - Stefaan Tanghe (59 Frédéric Pierre), Walter Baseggio (65 Daniel Kimoni), Lorenzo Staelens (Cap), Johan Walem, Danny Boffin - Emile M'Penza (59 Jurgen Cavens).
A marcat: Ganea (48)

490. **ROMÂNIA** - UNGARIA 2-0 (2-0)
Preliminariile Campionatului European, **Stadion:** „Steaua", Bucureşti, 05.06.1999
Arbitraj: Rune Pedersen - Tore Aaland, Arild Sundet (Norvegia), **Spectatori:** 25.000
ROMÂNIA (Selecţioner: Victor Piţurcă): Bogdan Lobonţ - Dan Petrescu, Iulian Filipescu, Gheorghe Popescu, Ştefan Nanu - Florentin Petre, Gheorghe Hagi (Cap) (46 Ioan Lupescu 63), Constantin Gâlcă, Dorinel Munteanu - Viorel Moldovan (60 Ioan Ganea), Adrian Ilie (87 Gheorghe Craioveanu).
UNGARIA (Selecţioner Bertalan Bicskei): Gábor Király - Vilmos Sebök, János Mátyus, János Hrutka, György Korsós - József Sebök (76 Miklós Herczeg), Gábor Halmai, Béla Illés (Cap) (81 Sándor Preisinger), Pál Dárdai - Miklós Fehér (46 István Pisont), Gábor Egressy.
Au marcat: Ilie (3), Munteanu (15)

491. **ROMÂNIA** - AZERBAIDJAN 4-0 (2-0)
Preliminariile Campionatului European, **Stadion:** „Steaua", Bucureşti, 09.06.1999
Arbitraj: Zelijko Siric - Drago Huis, Ivica Metlicic (toţi din Croaţia), **Spectatori:** 10.000
ROMÂNIA (Selecţioner: Victor Piţurcă): Bogdan Lobonţ - Dan Petrescu, Iulian Filipescu, Gheorghe Popescu (Cap), Ştefan Nanu - Florentin Petre (66 Viorel Moldovan), Ioan Lupescu - Constantin Gâlcă, Dorinel Munteanu - Ioan Ganea (60 Gheorghe Craioveanu) - Ion Vlădoiu (77 Laurenţiu Roşu).
AZERBAIDJAN (Selecţioner Ahmed Aleskerov): Dmitriy Kramarenko - Ermin Agaev (70 Igor Getman), Vladimir Poshekhontsev, Tarlan Akhmedov (Cap), Ilgham Yadullayev, Aslan Kerimov, Narvik Sirkhaev, Vyacheslav Lychkin (81 Vadim Vasilyev), Makhmud Kurbanov (61 Bakhtiyar Musayev), Zaur Tagizade, Kurban Kurbanov.
Au marcat: Ganea (35), Munteanu (44 – pen.), Vlădoiu (48), Roşu (90)

492. CIPRU - **ROMÂNIA** 2-2 (1-1)
Amical, **Stadion:** „Tsirion", Limassol, 18.08.1999
Arbitraj: Kostas Selecţioneris - Michael Spirou, Frixos Petrou (Cipru), **Spectatori:** 500
ROMÂNIA (Selecţioner: Victor Piţurcă): Bogdan Stelea - Dan Petrescu (86 Vladimir Stoican), Iulian Filipescu (89 Liviu Ciobotariu), Gheorghe Popescu (Cap), Ştefan Nanu (84 Cristian Eugen Chivu) - Ioan Sabău (74 Florentin Petre), Constantin Gâlcă (80 Ion Vlădoiu), Ioan Lupescu, Dorinel Munteanu - Viorel Moldovan (34 Bogdan Lobonţ), Ioan Viorel Ganea. Stelea eliminat (34)
CIPRU (Selecţioner Panikos Georgiou): Nikos Panayiotou - Marios Charalambous, Ioakim Ioakim (46 Filippou), Vasos Melanarkitis - Yiotis Engomitis (84 Haris Nicolaou), Milenko Spoljaric (84 Aristos Aristocleous), Kostas Kaiafas, Kostas Malekos (30 Nikodemos Papavasiliou), Haris Charalambous (46 Pambos Pittas) - Giannakis Ioannou Okkas (46 Mihalis Constandinou), Sinisa Gogic.
Au marcat: Malekkos (14), Gogic (72) / Lupescu (45p), Filipescu (81)

493. SLOVACIA – **ROMÂNIA** 1-5 (1-2)
Preliminariile Campionatului European, **Stadion:** „Slovan", Bratislava, 04.09.1999
Arbitraj: Graziano Cesari - Salvatore Marano, Fabrizio Babini (Italia), **Spectatori:** 10.000
ROMÂNIA (Selecţioner: Victor Piţurcă): Bogdan Stelea - Dan Petrescu, Liviu Ciobotariu, Gheorghe Popescu, Iulian Filipescu - Ioan Sabău (82 Ovidiu Stîngă), Constantin Gâlcă, Gheorghe Hagi (Cap) (76 Ioan Lupescu), Dorinel Munteanu - Ioan Ganea (58 Viorel Moldovan), Adrian Ilie.
SLOVACIA (Selecţioner Josef Adamec): Miroslav König - Roman Kratochvil (74 Jaroslav Hrabal), Jozef Valachovic, Stanislav Varga (Cap), Miroslav Karhan - Igor Balis (67 Tibor Jancula), Peter Németh, Vladimir Janocko, Vladimir Labant - Martin Fabus (81 Marek Ujlaky), Szilard Nemeth.
Au marcat: Labant (21 – pen.) / Ilie (6), Hagi (30), Ciobotariu (66), Moldovan (88 și 90)

494. **ROMÂNIA** - PORTUGALIA 1-1 (1-1)
Preliminariile Campionatului European, **Stadion:** „Steaua", București, 08.09.1999
Arbitraj: Hartmut Strampe - H.Neuenstein, F.Schumacher (Germania), **Spectatori:** 28.000
ROMÂNIA (Selecţioner: Victor Piţurcă): Bogdan Stelea - Dan Petrescu (46 Ștefan Nanu), Liviu Ciobotariu, Gheorghe Popescu, Iulian Filipescu - Ioan Sabău, Gheorghe Hagi (Cap), Constantin Gâlcă, Dorinel Munteanu - Viorel Moldovan (67 Ioan Lupescu), Adrian Ilie (86 Ioan Ganea).
PORTUGALIA (Selecţioner Humberto Coelho): VÍTOR Manuel Martins BAIA (Cap) - RUI Fernando Pereira BENTO, FERNANDO Manuel Silva COUTO, PAULO Sérgio Braga MADEIRA, DIMAS Manuel Marques Teixeira - PAULO Jorge Gomes BENTO, RUI Manuel César COSTA, PAULO Manuel Carvalho de SOUSA (67 SÉRGIO Paulo CONCEIÇAO), FIGO Luis Filipe Madeira - Ricardo Manuel da Silva SÁ PINTO, JOAO Manuel Vieira PINTO (82 Pedro Miguel Resende PAULETA).
Au marcat: Ilie (37) / Figo (45)

495. LIECHTENSTEIN – **ROMÂNIA** 0-3 (0-1)
Preliminariile Campionatului European, **Stadion:** „Rheinpark", Vaduz, 09.10.1999
Arbitraj: Andrei Butenko - Mihail Hodîrev, Mihail Veselovski (Rusia), **Spectatori:** 2.000
ROMÂNIA (Selecţioner: Victor Piţurcă): Bogdan Stelea - Dan Petrescu, Liviu Ciobotariu, Gheorghe Popescu, Ștefan Nanu - Florentin Petre, Gheorghe Hagi (Cap) (77 Ovidiu Stîngă), Constantin Gâlcă (75 Ioan Lupescu), Laurenţiu Roșu - Viorel Moldovan (61 Ioan Ganea), Adrian Ilie.
LIECHTENSTEIN (Selecţioner Ralf Loose): Peter Jehle - Jürgen Ospelt, Christof Ritter, Harry Zech, Patrick Hefti, Frederic Gigon - Thomas Beck, Martin Stocklasa, Martin Telser, Christoph Frick (Cap) (89 Albert Wohlwend) - Mario Frick (90 Matthias Beck).
Au marcat: Roșu (25), Ganea (65 și 74)

496. **ROMÂNIA** - LETONIA 2-0 (1-0)
Amical, **Stadion:** „Neo GSP", Larnaca, Cipru, 04.02.200
Arbitraj: M.Karaiskakis - S.Orthodonou, T.Damianou (Cipru), **Spectatori:** 300
ROMÂNIA (Selecţioner Emeric Ienei) - Florin Prunea - Florentin Dumitru, Florin Bătrânu, Ioan Lupescu (Cap), Iulian Crivac - Florentin Petre (77 Dorel Mutică), Cătălin Hâldan, Marius Măldărășanu, Laurenţiu Roșu (90 Pompiliu Stoica), Adrian Mihalcea (87 Ionică Bogdan Ion Mara), Marius Niculae.
LETONIA (Selecţioner Gary Johnson): Alexander Kolinko - Yury Laizans, Mikhail Zemlinsky, Igor Stepanov (80 Valentinn Lobanyov), Victor Lukashevich - Imants Bleidelis, Vitaly Astafyev (81 Vucans), Valery Ivanov, Andrey Rubins (65 Nickolay Polyakov) - Marian Pakhar, Andrey Shtolcers.
Au marcat: Roșu (18), Niculae (69)
Eliminaţi: Lupescu (72) / Zemlinskis (74)

497. **ROMÂNIA** - GEORGIA 1-1 (0-0,1-1, 4-2 după penaltyuri)
Amical, **Stadion:** „Neo GSP", Larnaca, Cipru, 04.02.2000
Arbitraj: Kostas Selecţioneris - A.Papapanaiotou, A.Laoutaris (Cipru), **Spectatori:** 200
ROMÂNIA (Selecţioner Emeric Ienei): Bogdan Lobonţ - Florentin Dumitru, Dorel Mutică, Florin Bătrânu, Mugur Bolohan, Iulian Crivac (56 Pompiliu Stoica) - Marius Măldărășanu (80 Narcis Răducan), Cătălin Hâldan, Laurenţiu Roșu (Cap) (59 Ionică Bogdan Mara), Marius Niculae (59 Radu Niculescu), Adrian Mihalcea (56 Florentin Petre).
GEORGIA (Selecţioner David Kipiani): David Gvaramadze - Khizanishvili, Levan Silagadze, Giorgi Nemsadze

(Cap), Chichradze - Mikheil Kavelashvili (91 Dzodzuashvili), Tengiz Sichinava, Menteshashvili (46 Janashia) - Archil Arveladze (67 Kenolidze), Gocha Jamarauli, Temur Ketsbaia
Au marcat: Hâldan (81)/ Ketsbaia (49),

498. **ROMÂNIA** - CIPRU 2-3(1-1, 2-2)
Amical, Finala turneului din Cipru, **Stadion:** „Neo GSP, Nicosia, 06.02.2000
Arbitraj: Ianakis Kiprianides - Chrisantos Odiseos, Stavros Prokopiou (Cipru), **Spectatori:** 4.000
ROMÂNIA (Selecţioner Emeric Ienei): Florin Prunea - Florentin Dumitru (73 Cornel Buta), Mugur Cristian Bolohan, Ioan Lupescu (Cap), Dorel Mutică, Pompiliu Stoica - Florentin Petre (80 Marius Măldărășanu), Cătălin Hâldan, Laurenţiu Roșu (85 Valentin Năstase) - Ionică Bogdan Ion Mara (67 Radu Niculescu), Marius Niculae (67 Adrian Mihalcea).
CIPRU (Selecţioner Stavros Papadopoulos): Nicos Panayiotou (Cap) - George Theodotou (46 Eleftheriou), Ioakim Ioakim (46 Marios Agathocleous), Nicolaou, Kharas - Costas Malekkos (73 Marios Dimitriou), Milenko Spoljaric, Vassos Melanarkitis (46 Temistocleous), Poyiatzis - Yiannakis Okkas, Michalis Constandinou (46 Konafis).
Au marcat: Mara (16), Stoica (55) / Okkas (4), Poyiatzis (69), Agathocleous (100)

499. GRECIA – **ROMÂNIA** 2-0 (0-0)
Amical, **Stadion:** „Spiros Louis", Atena, 29.03.2000
Arbitraj: Alain Sars (Franţa), **Spectatori:** 5.000
ROMÂNIA (Selecţioner Emeric Ienei): Bogdan Stelea (78 Bogdan Lobonţ) - Cosmin Contra, Liviu Ciobotariu, Valentin Năstase, Iulian Filipescu - Dan Petrescu (75 Florentin Petre), Cătălin Hâldan (80 Pompiliu Stoica), Gheorghe Hagi (Cap), Dorinel Munteanu (65 Laurenţiu Roșu), Viorel Moldovan (57 Ioan Viorel Ganea), Adrian Mutu (65 Adrian Mihalcea).
GRECIA (Selecţioner: Vassilis Daniel): Antonis Nikopolidis - Dimitrios Mavroyenidis (65 Basinas), Nikolaos Dabizas, Marinos Ouzounidis (Cap), Giorgos Amanatides (74 Ioanis Goumas) - Grigoris Yeorgatos (77 Stilianos Venekides), Ilias Poursanidis, Georgiadis, Andreas Niniadis (46 Konstandinidis), Vasilios Tsartas, Thomas Kiparisis (60 Lobros Choutos).
Au marcat: Amanatidis (59), Choutos (84)

500. **ROMÂNIA** - CIPRU 2-0 (0-0)
Amical, **Stadion:** „Gheorghe Hagi", Constanţa, 26.04.2000
Arbitraj: Marcel Lică, Ion Constantinescu, Valeriu Argăseală (toţi din **ROMÂNIA**), **Spectatori:** 20.000
ROMÂNIA (Selecţioner Emeric Ienei): Bogdan Stelea (78 Bogdan Lobonţ) - Cosmin Contra, Liviu Ciobotariu, Gheorghe Popescu, Ștefan Dumitru Nanu (46 Cristian Chivu), Stelian Carabaș (70 Iulian Filipescu), Erik Augustin Lincar (57 Cătălin Hâldan), Gheorghe Hagi (Cap), Dorinel Munteanu (46 Laurenţiu Roșu), Viorel Moldovan (66 Ioan Viorel Ganea), Adrian Mutu.
CIPRU: Nikos Panagiotou (Cap) - Marios Charalambous, Vasos Melanarkitis, Aristos Aristocleous (85 Satsias), Giannoi Ioannou (65 Karas), Giorgos Theodotou, Giotis Engomitis (69 Giasemi), Konnafi, Giannakis Okkas (79 Eleftheriou), Zaharias Charalambous (74 Poyatzis), Mihalis Konstantinou (65 Marios Agathocleous).
Au marcat: Mutu (58), Ganea (81 – pen.)

JOCURILE 501 - 600, 27 mai 2000 – 05 septembrie 2009

501. OLANDA – **ROMÂNIA** 2-1 (1-0)
Amical, „Amsterdam ArenA", Amsterdam, 27.05.2000
Arbitraj: Terje Hauge - T.Aaland, O.H. Borgan (Norvegia), **Spectatori:** 30.000
ROMÂNIA (Selecţioner Emeric Ienei): Bogdan Lobonţ - Iulian Filipescu (58 Cosmin Contra), Liviu Ciobotariu, Gheorghe Popescu, Cristian Chivu - Dan Petrescu (46 Dorinel Munteanu), Erik Augustin Lincar, Marius Măldărășanu (70 Florentin Petre), Gheorghe Hagi (Cap) - Adrian Mutu, Viorel Moldovan (73 Ioan Viorel Ganea).
NEDERLAND (Selecţioner: Frank Rijkaard): Edwin Van der Sar - André Ooijer, Jaap Stam (46 Bert Konterman),

Frank de Boer, Boudewijn Zenden - Clarence Seedorf , Aron Winter, Philip Cocu - Dennis Bergkamp (72 Roy Makaay), Marc Overmars (89 Peter Van Vossen), Patrick Kluivert (85 Pierre Van Hooijdonk).
Au marcat: Overmars (43), Kluivert (68) / Moldovan (70)

502. **ROMÂNIA** - GRECIA 2-1(1-0)
Amical, **Stadion:** „Steaua", Bucureşti, 03.06.2000
Arbitraj: Marian Salomir - Tudor Constantinescu, Valeriu Argăseală (toţi **ROMÂNIA**) , **Spectatori:** 12.000
ROMÂNIA (Selecţioner Emeric Ienei): Bogdan Lobonţ (85 Florin Prunea) - Dan Petrescu, Liviu Ciobotariu, Gheorghe Popescu (Cap) (80 Miodrag Belodedici), Iulian Filipescu - Ioan Angelo Lupescu, Constantin Gâlcă (60 Cătălin Hâldan), Dorinel Munteanu (74 Cristian Chivu) - Adrian Mutu (65 Florentin Petre), Ioan Viorel Ganea (46 Viorel Moldovan), Adrian Ilie (69 Laurenţiu Roşu).
GRECIA (Selecţioner: Vasilis Daniil): Dimitrios Eleftheropoulos - Dimitrios Mavrautogolenidis (72 Andreas Zikos), Nikolaos Dabizas (72 Gioanis Goumas), Marinos Ouzounidis (Cap), Giorgos Amanatidis - Giorgos Georgiadis, Ilias Poursanidis (65 Aggelos Basinas), Vasilis Tsartas (46 Andreas Niniadis), Grigoris Georgatos - Nikos Liberopoulos, Dimitris Nalitzis (57 Thomas Kiparissis)
Au marcat: Ciobotariu (7), Petre (79) / Limperopoulos (84)

503. **ROMÂNIA** - GERMANIA 1-1 (1-1)
Campionatul European, faza finală, **Stadion:** „Sclessin", Liège, 12.06.2000
Arbitraj: Kim Milton Nielsen - Jens Larsen (Danemarca), Roland van Nylen (Belgia), **Spectatori:** 30.000
ROMÂNIA (Selecţioner Emeric Ienei): Bogdan Stelea - Liviu Ciobotariu, Gheorghe Popescu, Iulian Filipescu, Cristian Chivu - Dan Petrescu (69 Cosmin Contra), Constantin Gâlcă, Dorinel Munteanu, Gheorghe Hagi (73 Adrian Mutu) - Viorel Moldovan (85 Ioan Lupescu), Adrian Ilie.
GERMANIA (Selecţioner: Erich Ribbeck): Oliver Kahn - Thomas Linke (46 Marko Rehmer), Lothar Matthäus (77 Sebastian Deisler), Jens Nowotny - Markus Babbel, Mehmet Scholl, Jens Jeremies, Thomas Hässler (73 Dietmar Hamann), Christian Ziege - Paulo Roberto Rink, Oliver Bierhoff.
Au marcat: Moldovan (5) / Scholl (27)

504. **ROMÂNIA** - PORTUGALIA 0-1 (0-0)
Campionatul European, faza finală, **Stadion** „Gelredome", Arnhem, 17.06.2000
Arbitraj: Gilles Veissiere - J. Poudevigne (ambii Franţa), D.Dante (Mali), **Spectatori:** 25.000
ROMÂNIA (Selecţioner Emeric Ienei): Bogdan Stelea - Cosmin Contra, Iulian Filipescu, Gheorghe Popescu, Cristian Chivu - Dan Petrescu (64 Florentin Petre), Constantin Gâlcă, Dorinel Munteanu, Gheorghe Hagi (Cap) - Viorel Moldovan (69 Ioan Viorel Ganea), Adrian Ilie (78 Laurenţiu Roşu).
PORTUGAL (Selecţioner: Humberto Coelho): VITOR Manuel Martins BAIA (Cap) - Carlos SECRETARIO, JORGE Paulo COSTA, FERNANDO Manuel Silva COUTO, DIMAS Manuel Marques Teixeira - FIGO Luis Filipe Madeira, PAULO Jorge Gomes BENTO, RUI Manuel César COSTA (87 Francisco COSTINHA), Jose Luis VIDIGAL, JOÃO Manuel Vieira PINTO (56 SÉRGIO Paulo CONCEIÇAO) - NUNO GOMES Miguel Soares Pereira (56 Ricardo Manuel da Silva SÁ PINTO).
A marcat: Costinha (90)

505. **ROMÂNIA** - ANGLIA 3-2 (1-2)
Campionatul European, faza finală, **Stadion:** „Du Pays", Charleroi, 20.06.2000
Arbitraj: Urs Meier (Elveţia) - Igor Sramka (Slovacia), I.Dupanov (Belarus), **Spectatori:** 28.000
ROMÂNIA (Selecţioner Emeric Ienei): Bogdan Stelea - Cosmin Contra, Gheorghe Popescu (Cap) (32 Miodrag Belodedici), Iulian Filipescu, Cristian Chivu - Dan Petrescu, Constantin Gâlcă (68 Laurenţiu Roşu), Adrian Mutu, Dorinel Munteanu - Viorel Moldovan, Adrian Ilie (74 Ioan Viorel Ganea).
ANGLIA (Selecţioner: Kevin Keegan): Nigel Martyn - Gary Neville, Sol Campbell, Martin Keown, Philip Neville - David Beckham, Paul Ince, Paul Scholes (81 Gareth Southgate), Dennis Wise (75 Nick Barmby) - Alan Shearer (Cap), Michael Owen (66 Emile Heskey).
Au marcat: Chivu (22), Munteanu (48), Ganea (88 – pen.) / Shearer (40 – pen.), Owen (45)

506. **ROMÂNIA** - ITALIA 0-2 (0-2)
Campionatul European, faza finală, „Stade Roi Baudouin", Bruxelles, 24.06.2000
Arbitraj: Melo Pereira (Portugalia) - Jacques Poudevigne (Franţa), Igor Sramka (Slovacia), **Spectatori:**

36.000
ROMÂNIA (Selecţioner Emeric Ienei): Bogdan Stelea - Iulian Filipescu, Miodrag Belodedici, Liviu Ciobotariu - Florentin Petre, Constantin Gâlcă (68 Ioan Lupescu), Dorinel Munteanu, Gheorghe Hagi, Cristian Chivu - Adrian Mutu, Viorel Moldovan (54 Ioan Viorel Ganea).
ITALIA: Francesco Toldo - Fabio Cannavaro, Alessandro Nesta, Mark Iuliano - Gian Luca Zambrotta, Antonio Conte (55 Luigi Di Biagio), Demetrio Albertini, Stefano Fiore, Paolo Maldini (Cap) (46 Gianluca Pessotto) - Francesco Totti (75 Alessandro Del Piero), Filippo Inzaghi.
Au marcat: Totti (33), Inzaghi (43)
Eliminat: Hagi (59)

507. **ROMÂNIA** - POLONIA 1-1 (1-0)
Amical, **Stadion:** „Cotroceni", Bucureşti, 16.08.2000
Arbitraj: Atanas Uzunov - Ivan Lekov, Itchko Lazov (toţi Bulgaria), **Spectatori:** 5. 000
ROMÂNIA (Selecţioner: Ladislau Bölöni): Bogdan Stelea (46 Bogdan Lobonţ) - Giani Stelian Kiriţă, Miodrag Belodedici, Liviu Ciobotariu, Cosmin Contra (69 Dan Petrescu), Constantin Gâlcă (75 Iulian Tameş), Dorinel Munteanu (Cap) (86 Marius Măldărăşanu), Cristian Chivu, Adrian Mutu (78 Laurenţiu Roşu), Ioan Viorel Ganea (68 Cătălin Munteanu), Adrian Ilie (21 Viorel Moldovan).
POLONIA: Jerzy Dudek - Tomasz Klos, Tomasz Hajto, Jacek Bak, Jacek Zielinski, Tomasz Waldoch (Cap), Michal Zewlakov, Marek Kozminski, Tomasz Iwan (65 Bartosz Karwan), Piotr Swierczewski, Radoslaw Kaluzny, Tomasz Zdebel, Jacek Krzynowek (90 Tomasz Kielbowicz), Marcin Zewlakov, Marcin Mieciel, Emmanuel Olisadebe.
Au marcat: Ilie (21) / Olisadebe (79)

508. **ROMÂNIA** – LITUANIA 1-0 (0-0)
Preliminariile Campionatului Mondial, **Stadion:** „Steaua", Bucureşti, 03.09.2000
Arbitraj: Morgan Norman - Mikael Nilsson, Sten Johansson (Suedia) , **Spectatori:** 6000
ROMÂNIA (Selecţioner: Ladislau Bölöni): Bogdan Stelea , Dan Petrescu, Liviu Ciobotariu (53 Adrian Mutu), Miodrag Belodedici, Iulian Filipescu, Cosmin Marius Contra (59 Florentin Petre), Dorinel Munteanu, Cătălin Munteanu, Cristian Eugen Chivu, Ion Vlădoiu, Viorel Dinu Moldovan (63 Ioan Viorel Ganea).
LITUANIA: Gytis Padimanskas - Tomas Kancelskis, Darius Zutautas, Dainius Gleveckas, Tomas Zvirgzdauskas, Andrius Skerla, Deividas Semberas, Tomas Danilevicius, Aidas Preiksaitis (Cap) (46 Saulius Mikalajunas), Darius Maciulevicius (46 Orestas Buitkus), Arturas Fomenko (78 Nerijus Radzius).
A marcat: Ganea (89)

509. ITALIA – **ROMÂNIA** 3-0 (3-0)
Preliminariile Campionatului Mondial, **Stadion:** " Giuseppe Meazza", Milano, 07.10.2000
Arbitraj: Jan Wegereef - Eugene Dheelen, Jantinus Mints (Olanda), **Spectatori:** 54.297
ROMÂNIA (Selecţioner: Ladislau Bölöni): Bogdan Stelea , Dan Petrescu (46 Cosmin Marius Contra), Iulian Filipescu, Miodrag Belodedici, Cristian Eugen Chivu, Constantin Gâlcă, Ion Angelo Lupescu, Dorinel Munteanu (62 Cătălin Munteanu), Laurenţiu Roşu, Viorel Dinu Moldovan (57 Adrian Mutu), Ioan Viorel Ganea.
ITALIA: Francesco Toldo - Fabio Cannavaro, Alessandro Nesta, Paolo Maldini (Cap), Angelo di Livio, Demetrio Albertini, Stefano Fiore, Giuseppe Pancaro, Francesco Coco, Filippo Inzaghi, Alessandro del Piero, Francesco Totti, Marco Delvecchio, Gennaro Ivan Gattuso.
Au marcat : Inzaghi (12), Delvecchio (16), Totti (41)

510. **ROMÂNIA**-IUGOSLAVIA 2-1 (1-0)
Amical, **Stadion:** „Steaua", Bucureşti, 15.11.2000
Arbitraj: Mustafa Culcu (Turcia) - Nicolae Grigorescu, Valeriu Argăseală (ambii din **ROMÂNIA**), **Spectatori:** 7.000
ROMÂNIA (Selecţioner: Ladislau Bölöni): Bogdan Lobonţ , Liviu Ciobotariu, Iulian Filipescu, Adrian Iencsi, Cosmin Marius Contra (68 Florentin Dumitru), Constantin Gâlcă (Cap) (71 Dan Claudiu Prodan), Paul Constantin Codrea (77 Alin Stoica), Denis Şerban (65 Cătălin Munteanu), Laurenţiu Roşu, Adrian Mutu (54 Cosmin Bărcăuan), Marius Niculae (81 Claudiu Niculescu).
YUGOSLAVIA: Aleksandar Kocić (86 Zarko Lucić), Zoran Mirković (83 Goran Bunjevcević), Nenad Sakić

(68 Milivoje Cirković), Sinisa Mihajlović, Dejan Stefanović, Nikola Lazetić, Dejan Stanković (51 Sasa Ilić), Ljubinko Drulović (79 Igor Duljaj), Predrag Djordjević (86 Milivoje Obradović), Savo Milosević (60 Mateja Kezman), Predrag Mijatović (Cap) (79 Goran Drulić).
Au marcat: D. Şerban (3), Bărcăuan (89) / Mihajlovic (87)

511. ALGERIA – **ROMÂNIA** 3-2 (3-2)
Amical, **Stadion:** „19 Mai 1956", Annaba, 05.12.2000
Arbitraj: M. Benaissa - M. Belebcir, M. Bendada (Algeria), **Spectatori:** 25.000
ROMÂNIA (Selecţioner: Ladislau Bölöni): Bogdan Lobonţ , Cristian Ioan Dancia, Mirel Rădoi (87 Florin Şoavă), Dan Claudiu Prodan, Florentin Dumitru, Adrian Iencsi, Paul Constantin Codrea, Erik Lincar (68 Iulian Tameş), Bogdan Mara (27 Ionel Trofin), Marius Niculae, Cosmin Bărcăuan (46 Adrian Neaga).
ALGERIA: Hichem Mezair (46 Belhani), Yacine Slatni, Meniri (65 Hocine Bouaicha), Madoui, Meftah (Cap), Salem Harcheche, Billal Dziri (78 Boudehouche), Adjaoud (46 Nassim Boudjakdji), Benarbia, (46 Galloul), Ghazi (75 Fodli Dob), Fares Djebel Kheir (75 Mohamed Kherckhache).
Au marcat: Dziri (22), Meftah (26), Djebel Kheir (36) / M. Niculae (2 şi 45)

512. ALGERIA – **ROMÂNIA** 2-3 (2-3)
Amical, **Stadion:**„19 Mai 1956", Annaba 08.12.2000
Arbitraj: Salim Ouassissi - M. Dani, A. Ghadi (Algeria) , **Spectatori:** 15.000
ROMÂNIA (Selecţioner: Ladislau Bölöni): Emilian Dolha, Cristian Ioan Dancia, Mirel Rădoi, Dan Claudiu Prodan, Florentin Dumitru, Florin Dan Lăcustă, Paul Constantin Codrea, Bogdan Mara (61 Erik Lincar), Florin Şoavă, Marius Niculae, Cosmin Bărcăuan (86 Ionel Trofin).
ALGERIA: Karim Saoula (74 Hichem Mezair) - Hocine Bouaicha (46 Yacine Slatni), Noureddine Driouche, Galloul (Cap), Nassim Boudjakdji, Salem Harcheche, Billal Dziri (90 Bouguendoura), Farouk Belkaid, Boudehouche (64 El Hadi), Fodli Dob (59 Mohamed Kherkhache), Fares Djebel Kheir.
Au marcat: Djebel Kheir (19), Kherkhache (72) / Bărcăuan (10), Niculae (18 şi 70)

513. **ROMÂNIA** – UCRAINA 1-0 (0-0,0-0),
Amical, **Stadion** „New GSP", Nicosia, 26.02.2001
Arbitraj: Loizos Loizou, Andreas Mavris, Stavros Prokopiou (Cipru) , **Spectatori:** 1.000
ROMÂNIA (Selecţioner: Ladislau Bölöni): Florin Prunea, Liviu Ciobotariu, Dan Claudiu Prodan (Cap), Mirel Rădoi, Florentin Dumitru, Iulian Tameş (74 Marius Măldărăşanu), Tiberiu Ghioane, Eugen Trică (57 Marian Aliuţă), Ionică Bogdan Mara, Viorel Dinu Moldovan (59 Adrian Mihalcea), Marius Niculae.
UCRAINA: Oleksandr Shovkovskyi (74 Maxym Levytskyi), Dmytro Parfenov, Olexandr Holovko (Cap), Vladyslav Vashchuk, Olexandr Granovskyi (57 Andriy Nesmachnyi), Artem Yashkin, Oleksandr Prizetko (61 Vitaliy Lysytskyi), Vasyl Kardash (56 Anatoliy Tymoshchuk), Sergyi Snitko (46 Oleksandr Svistunov), Andriy Vorobei, Oleksandr Melashchenko.
A marcat: Ciobotariu 99 (gol de aur)

514. **ROMÂNIA** – LITUANIA 3-0 (2-0)
Amical, **Stadion:**„New GSP", Nicosia, 28.02.2001
Arbitraj: Kostas Kapitanis, Friksos Petrou, Antoni Papanaiotou (Cipru), **Spectatori:** 1.500
ROMÂNIA (Selecţioner: Ladislau Bölöni): Bogdan Stelea , Iulian Filipescu (62 Liviu Ciobotariu), Dan Claudiu Prodan, Mirel Rădoi, Cosmin Marius Contra, Constantin Gâlcă (46 Cătălin Munteanu), Alin Stoica, Tiberiu Ghioane (46.Paul Constantin Codrea), Cristian Eugen Chivu (46 Dorinel Munteanu), Ioan Viorel Ganea, Marius Niculae (62 Viorel Dinu Moldovan).
LITUANIA: (Selecţioner: Benjaminas Zelkevicius): Vaidotas Zutautas (77 Pavelas Leusas) - Tadas Graziunas, Tomas Zvirgzdauskas (60 Ignas Dedura), Andrius Joskas (80 Arturas Sobolis), Dainius Gleveckas, Donatas Vencevicius, Raimondas Zutautas, Saulius Mikalajunas, Robertas Poskus, Arturas Fomenka (38 Tomas Danilevicius), Edgaras Jankauskas.
Au marcat: Ganea (13 şi 40), Codrea (58)

515. **ROMÂNIA** – ITALIA 0-2 (0-2)
Preliminariile Campionatului Mondial, **Stadion:**„Steaua", Bucureşti, 24.03.2001
Arbitraj: Herbert Fandel - Harry Ehing, Jan-Hendrik Salver (Germania), **Spectatori:** 30.000

ROMÂNIA (Selecţioner: Ladislau Bölöni): Bogdan Stelea , Iulian Filipescu, Dan Claudiu Prodan, Mirel Rădoi (71 Denis Şerban), Cosmin Marius Contra, Constantin Gâlcă (60 Cătălin Munteanu), Paul Constantin Codrea, Dorinel Munteanu, Viorel Dinu Moldovan (78 Ioan Viorel Ganea), Marius Niculae, Adrian Bucurel Ilie.
ITALIA (Giovanni Trapatoni): Gianluigi Buffon - Fabio Cannavaro, Alessandro Nesta, Paolo Maldini (Cap), Gianluca Zambrotta, Damiano Tommasi, Demetrio Albertini, Giuseppe Pancaro, Stefano Fiore (61 Alessio Tacchinardi), Alessandro Del Piero, Filippo Inzaghi (85 Vincenzo Montella).
Au marcat: Inzaghi (27 şi 33)

516. GEORGIA – **ROMÂNIA** 0-2 (0-0)
Preliminariile Campionatului Mondial, **Stadion:** " Boris Paichadze", Tbilisi, 28.03.2001
Arbitraj: Rune Pedersen - ErikRaestad, Steinar Holvik (Norvegia), **Spectatori:** 20.000
ROMÂNIA (Selecţioner: Ladislau Bölöni): Bogdan Stelea , Iulian Filipescu, Dan Claudiu Prodan, Mirel Rădoi (58 Constantin Gâlcă), Cosmin Marius Contra, Cătălin Munteanu, Paul Constantin Codrea, Dorinel Munteanu, Cristian Eugen Chivu, Viorel Dinu Moldovan (87 Alin Stoica), Adrian Bucurel Ilie (21 Marius Niculae).
GEORGIA (Selecţioner: Revaz Djoduaşvili): Davit Gvaramadze - Zurab Hizanishvili, Levan Silagadze 18 (75 Aleksandr Yashvili), Kakhi Kaladze, Levan Kobiashvili, Temur Ketsbaia (61 Revaz Kemoklidze), Giorgi Nemsadze, Aleksandr Rehviashvili, Giorgi Kinkladze, Mikheil Kavelashvili (51 Zaza Janashia), Shota Arveladze.
Au marcat: D. Munteanu (68), Contra (80)

517. **ROMÂNIA** – SLOVACIA 0-0
Amical, **Stadion:** „Astra", Ploieşti, 25.04.2001
Arbitraj: Gennadi Orlik (Moldova) - Dan Lăzărescu, Alexandru Nicolae (ambii din **ROMÂNIA**), **Spectatori:** 2.000
ROMÂNIA (Selecţioner: Ladislau Bölöni): Bogdan Stelea (70 Florin Prunea), Cosmin Marius Contra (Cap), Iulian Filipescu, Adrian Iencsi, Mirel Rădoi, Paul Constantin Codrea (46 Constantin Gâlcă), Alin Stoica (59 Denis Şerban), Dorinel Munteanu (72 Ionică Bogdan Mara), Laurenţiu Roşu (46 Cătălin Munteanu), Viorel Dinu Moldovan (46 Marius Niculae), Tersinio Ionel Gane (80 Adrian Mihalcea).
SLOVAKIA (Selecţioner Jozef Adamec): Miroslav König (84 Miroslav Hyll) - Milan Timko, Stanislav Varga (Cap), Robert Tomaschek, Miroslav Karhan (82 Marian Suchancok), Peter Dzurik (71 Peter Babnic), Vladimir Labant (57 Marek Holly), Vratislav Gresko, Attila Pinte (81 Samuel Slovak), Vladimir Janocko (76 Szilard Nemeth), Henrich Bencik (71 Peter Nemeth).

518. **ROMÂNIA** – UNGARIA 2-0 (1-0)
Preliminariile Campionatului Mondial, **Stadion:** „Steaua", Bucureşti, 02.06.2001
Arbitraj: Eric Poulat – Daniel Bequignat, Jacques Poudevigne (Franţa), **Spectatori:** 23.000
ROMÂNIA (Selecţioner: Ladislau Bölöni): Bogdan Stelea - Cosmin Marius Contra, Liviu Ciobotariu, Florentin Dumitru, Mirel Rădoi (65 Dan Claudiu Prodan) - Paul Constantin Codrea, Dorinel Munteanu, Cristian Eugen Chivu (Cap) - Marius Niculae, Viorel Dinu Moldovan (58 Ioan Viorel Ganea), Adrian Bucurel Ilie (75 Cătălin Munteanu).
UNGARIA (Selecţioner: Bicskei Bertalan): Gábor Király, Csaba Fehér, Vilmos Sebök (Cap), János Mátyus, Pál Dárdai, Tamás Petö, György Korsós, Krisztián Lisztes, Thomas Sowunmi (73 Péter Kabát), Ferenc Horváth 28 (46 Attila Korsós), István Hamar (40 Tibor Dombi).
A marcat: Niculae (4 şi 54)

519. LITUANIA – **ROMÂNIA** 1-2 (0-1)
Preliminariile Campionatului Mondial, **Stadion:** " Darius ir Girenas", Kaunas, 06.06.2001
Arbitraj: A. Sredak - L. Suchy, M. Ruzbarsky (Slovacia), **Spectatori:** 3.000
ROMÂNIA (Selecţioner: Ladislau Bölöni): Bogdan Stelea - Cosmin Marius Contra (53 Liviu Ciobotariu), Florentin Dumitru, Iulian Filipescu, Mirel Rădoi - Paul Constantin Codrea, Dorinel Munteanu, Cristian Eugen Chivu (Cap) - Marius Niculae, Viorel Dinu Moldovan (55.Ioan Viorel Ganea), Adrian Bucurel Ilie (63. Adrian Mutu).
LITUANIA (Selecţioner: Benjaminas Zelkevicius): Gintaras Stauce - Aurelijus Skarbalius, Tadas Graziunas,

Ignas Dedura, Tomas Zvirgzdauskas, Deividas Semberas, Raimondas Zutautas (Cap), Tomas Razanauskas (71 Orestas Buitkus), Saulius Mikalajunas, Robertas Poskus, Igoris Morinas (46 Arturas Fomenka).
Au marcat: Fomenko (86) / Ilie (30), Moldovan (48)

520. **ROMÂNIA** – SLOVENIA 2-2 (1-0)
Amical, **Stadion:** „Bezigrad", Ljubljana, 15.08.2001
Arbitraj: Sead Kulović - Marko Bilić, Gojko Bandić (Bosnia-Herzegovina), **Spectatori:** 9.000
ROMÂNIA (Selecţioner: Gheorghe Hagi / Gabi Balint): Bogdan Stelea - Giani Stelian Kiriţă, Gheorghe Popescu (Cap), Florin Dan Lăcustă (83 Adrian Iencsi), Cristian Eugen Chivu, Cosmin Marius Contra (66 Adrian Mihalcea), Mirel Rădoi (60 Florin Cristian Pârvu), Dorinel Munteanu (57 Mihai Tararache) - Adrian Bucurel Ilie (64 Laurenţiu Roşu), Adrian Mutu (78 Florentin Dumitru), Marius Niculae (46 Viorel Dinu Moldovan).
SLOVENIA: Mladen Dabanović (46 Marko Simeunović) - Aleksander Knavs (46 Muamer Vugdalić), Marinko Galić, Spasoje Bulajić, Džoni Novak, Ales Čeh (Cap) (46 Zoran Pavlovici), Miran Pavlin (66 Sašo Gajser), Amir Karić (73 Rajko Tavčar), Milenko Ačimović, Sebastjan Cimerotić (46 Milan Osterc), Mladen Rudonja (46 Zlatko Zahović). Selecţioner: Srecko Katanec
Au marcat: M. Niculae (14), V.Moldovan (66) / Ačimović (56), Zahović (74)

521. UNGARIA – **ROMÂNIA** 0-2 (0-2)
Preliminariile Campionatului Mondial, „Nép**Stadion**", Budapesta, 05.09.2001 Preliminariile **Arbitraj:** Hugh Dallas - Wilson Irvine, James Michael Dunne (Scoția), **Spectatori:** 10.000
ROMÂNIA (Selecţioner: Gheorghe Hagi): Bogdan Lobonţ , Cosmin Marius Contra, Iulian Filipescu (72 Giani Stelian Kiriţă), Gheorghe Popescu (Cap), Cristian Eugen Chivu, Ioan Ovidiu Sabău, Mirel Rădoi, Dorinel Munteanu, Adrian Mutu, Adrian Bucurel Ilie (74 Laurenţiu Roșu), Marius Niculae (80 Ioan Viorel Ganea).
HUNGARY (Selecţioner Gellei Imre): Gábor Király - György Korsós 29 (46 Péter Kabát), Vilmos Sebök, Tamás Juhár, János Mátyus, Pál Dárdai, Miklós Lendvai (63 János Györi), Krisztián Lisztes, Attila Korsós (54 Ákos Füzi), Attila Tököli, Ferenc Horváth
Au marcat: Ilie (11), Niculae (57)

522 **ROMÂNIA** – GEORGIA 1-1 (0-0)
Preliminariile Campionatului Mondial, **Stadion:** „Steaua" București, 06.10.2001
Arbitraj: Luboš Michel - Igor Sramka, Marian Ruzbarski (Slovakia) , **Spectatori:** 25.000
ROMÂNIA (Selecţioner: Gheorghe Hagi): Bogdan Lobonţ - Giani Stelian Kiriţă, Gheorghe Popescu, Ilie Iulian Miu, Florin Dan Lăcustă, Florentin Dumitru, Florian Cristian Pârvu (60 Adrian Mihalcea), Dorinel Munteanu, Adrian Mutu (46 Laurenţiu Roşu), Adrian Bucurel Ilie (71 Daniel Gabriel Pancu), Marius Niculae.
GEORGIA (Selecţioner Aleksandre Chivadze): David Gvaramadze - Levan Kobiashvili, Zurab Khizanishvili, Aleksander Rekhviashvili, Edik Sajaia, Levan Tskitishvili, Kakhi Kaladze, Gocha Jamarauli, Aleksandr Yashvili (81 Rati Aleksidze), Giorgi Kinkladze (Cap) (63 Temur Ketsbaia), Mikheil Kavelashvili (75 Vladimir Burduli).
Au marcat: Popescu (88) / Yashvili (54)

523. SLOVENIA – **ROMÂNIA** 2-1 (1-1)
Preliminariile Campionatului Mondial play-off, **Stadion:** " Bezigrad", Ljubljana, 10.11.2001
Arbitraj: Kim Milton Nielsen - Jens Larsen, Bo Blankholm Pedersen (Danmark), **Spectatori:** 9.500
ROMÂNIA (Selecţioner: Gheorghe Hagi): Bogdan Stelea - Adrian Iencsi, Gheorghe Popescu, Iulian Miu (90 Daniel Gabriel Pancu), Cristian Eugen Chivu, - Cosmin Marius Contra, Ioan Ovidiu Sabău (83 Tiberiu Ghioane), Dorinel Munteanu - Adrian Bucurel Ilie (83 Laurenţiu Roșu), Adrian Mutu - Marius Niculae.
SLOVENIA (Selecţioner Srecko Katanec): Marko Simeunović, Zeljko Milinović, Muamer Vugdalić, Marinko Galić, Amir Karić (40 Nastja Čeh), Džoni Novak, Ales Čeh (Cap), Milan Osterc, Miran Pavlin, Mladen Rudonja, Milenko Ačimović, (66 Zoran Pavlović). Selecţioner: Srečo Katanec
Au marcat: Ačimović (42), Osterc (69) / Niculae (26)

524. **ROMÂNIA** – SLOVENIA 1-1 (0-0)
Preliminariile Campionatului Mondial play-off, **Stadion:** „Steaua" București 14.11.2001
Arbitraj: Hellmut Krug - Kurt Ertl, Harry Ehing (Germania), **Spectatori:** 26.000

ROMÂNIA (Selecţioner: Gheorghe Hagi): Bogdan Lobonţ - Cosmin Marius Contra, Gheorghe Popescu, Iulian Miu (79 Adrian Mihalcea), Cristian Chivu - Tiberiu Ghioane (59 Ioan Viorel Ganea), Ioan Ovidiu Sabău, Dorinel Munteanu - Adrian Bucurel Ilie, Adrian Mutu (59 Daniel Gabriel Pancu) - Marius Niculae.
SLOVENIA (Selecţioner Srecko Katanec): Marko Simeunović - Zeljko Milinović, Muamer Vugdalić, Marinko Galić, Džoni Novak, Ales Čeh (Cap), Milan Osterc (90 Zoran Pavlović), Miran Pavlin, Mladen Rudonja, Sašo Gajser, Milenko Ačimović (63 Goran Sanković).
Au marcat: Contra (65) / Rudonja (56)

525. FRANŢA – **ROMÂNIA**, 2-1 (2-0)
Amical, „Stade de France", Paris, 13.02.2002
Arbitraj: Dick van Egmond, Adriaan Inia, Wijnard Rutgers (Olanda), **Spectatori:** 70.000
ROMÂNIA (Selecţioner: Anghel Iordănescu): Bogdan Lobonţ - Cosmin Marius Contra (85 Flavius Stoican), Gheorghe Popescu (Cap), Răzvan Raţ (46 Florin Şoavă), Cristian Eugen Chivu, Mirel Rădoi - Tiberiu Ghioane, Dorinel Munteanu, Adrian Bucurel Ilie (46 Ioan Viorel Ganea) - Adrian Mutu (75 Laurenţiu Roşu), Viorel Dinu Moldovan (70 Daniel Gabriel Pancu).
FRANŢA (Selecţioner: Roger Lemere): Ulrich Ramé, Lilian Thuram, Marcel Desailly (Cap), Philippe Christanval, Vincent Candela, Emmanuel Petit (46 Claude Makélélé), Patrick Vieira (46 Alain Bautogolhossian), Robert Pires, Zinedine Zidane (70 Eric Carriere), Christophe Dugarry (60 Sylvain Wiltord), Thierry Henry (70 David Trézéguet).
Au marcat: Vieira (1), Petit (26) / Ganea (88)

526. **ROMÂNIA** – UCRAINA 4-1 (4-0)
Amical, **Stadion:** „Gheorghe Hagi", Constanţa, 27.03.2002
Arbitraj: Giorgos Douros (Grecia) - Tudor Constantinescu, Adrian Vidan (ambii din **ROMÂNIA**), **Spectatori:** 7.000
ROMÂNIA (Selecţioner: Anghel Iordănescu): Bogdan Lobonţ (46 Bogdan Stelea) - Cosmin Marius Contra, Gheorghe Popescu (Cap), Iulian Filipescu (66 Florin Şoavă), Cristian Eugen Chivu (46 Răzvan Raţ) - Paul Constantin Codrea (77 Sorin Ghionea), Mirel Rădoi (77 Alin Stoica), Dorinel Munteanu, Adrian Mutu (66 Claudiu Niculescu) - Ioan Viorel Ganea, Daniel Gabriel Pancu (46 Florin Cernat).
UCRAINA (Selecţioner: Leonid Buriak): Vitaliy Reva (46 Maksim Levytskyi) - Dmytro Parfenov, Olexandr Holovko, Vladyslav Vashchuk, Serhiy Zadorozhnyi, Hennadiy Zubov (46 Serhiy Kormiltsev), Serhiy Popov (46 Yuriy Maksimov), Andriy Gusin (46 Anatoliy Tymoshchuk), Serhiy Şişcenko, Andriy Voronin (54 Oleksandr Melashchenko), Serhiy Rebrov (62 Denis Onischenko).
Au marcat: Munteanu (12), Pancu (17 şi 31), Ganea (37) / Şişcenko (48)

527. POLONIA – **ROMÂNIA** 1-2 (0-2)
Amical, **Stadion:** „Zawisza", Bydgoszcz, 17.04.2002
Arbitraj: Yuri Baskalov - Vladimir Eniutin, Andrei Lukashin (Rusia), **Spectatori:** 14.000
ROMÂNIA (Selecţioner: Anghel Iordănescu): Bogdan Lobonţ - Florentin Dumitru (60 Florin Cernat), Gheorghe Popescu (Cap), Mirel Rădoi - Adrian Iencsi, Florin Şoavă (90 Cristian Ioan Dancia), Paul Constantin Codrea, Tiberiu Ghioane (83 Eugen Baciu), Dorinel Munteanu - Adrian Mutu (86 Claudiu Niculescu), Ioan Viorel Ganea (75 Ovidiu Petre).
POLAND (Selecţioner Jerzy Engel): Jerzy Dudek, Tomasz Klos (42 Marek Kozminski), Tomasz Hajto, Jacek Zielinski, Michał Zewlakow, Tomasz Iwan 40 (59 Kamil Kosowski), Radoslaw Kaluzny, Bartosz Karwan (46 Jacek Bak), Jacek Krzynowek (46 Marcin Zewlakow, Pawel Kryszalowicz, Maciej Zurawski 9 (46 Tomasz Rzasa).
Au marcat: Hajto (85) / Ganea (31), Mutu (35)

528. **ROMÂNIA** – GRECIA 0-1 (0-1)
Amical, **Stadion:** „Gheorghe Hagi", Constanţa, 21.08.2002
Arbitraj: Metin Tokat (Turcia) - Tudor Constantinescu, Adrian Vidan (ambii din **ROMÂNIA**), **Spectatori:** 15.000
ROMÂNIA (Selecţioner: Anghel Iordănescu): Bogdan Stelea (81 Ionică Bogdan Vintilă) - Iulian Miu (82 Adrian Iencsi), Gheorghe Popescu (Cap), Cristian Chivu - Cosmin Contra (84 Ovidiu Petre), Paul Codrea (79 Vlad Munteanu), Constantin Gâlcă (46 Florin Şoavă), Tiberiu Ghioane (46 Daniel Florea) - Adrian Mutu (26

Florin Cernat) - Ioan Viorel Ganea (46 Viorel Moldovan), Daniel Pancu (46 Marius Niculae).
GRECIA (Selecţioner Otto Rehhagel): Antonis Nikopolidis - Giorgos Seitaridis (87 Giorgos Amanatidis), Traianos Dellas, Kostas Konstantinidis (46 Giannis Goumas), Sotiris Kirgiakos, Panagiotis Fissas (65 Stelios Venetidis), Stelios Giannakopoulos (60 Vasilis Lakis), Theodoros Zagorakis (Cap) (46 Aggelos Basinas), Vasilis Tsartas (46 Aggelos Haristeas), Demis Nikolaidis (74 Giorgos Georgiadis), Zisis Vrizas (46 Pantelis Kafes).
A marcat: Giannakopoulos (17)

529. BOSNIA HERZEGOVINA – **ROMÂNIA** 0-3 (0-3)
Preliminariile Campionatului European, **Stadion:** „Koševo", Sarajevo, 07.09.2002
Arbitraj: Lucilio CARDOSO CORTEZ BATISTA - Carlos Manuel FERREIRA MATOS, Antonio Manuel PERDIGÃO da SILVA (Portugalia)
ROMÂNIA (Selecţioner: Anghel Iordănescu): Bogdan Stelea (33 Ionică Bogdan Argeș Vintilă) - Cosmin Marius Contra, Gheorghe Popescu (Cap), Iulian Filipescu, Paul Constantin Codrea (84 Tiberiu Ghioane) - Matei Mirel Rădoi, Dorinel Munteanu, Cristian Chivu, Ioan Viorel Ganea - Adrian Mutu, Marius Constantin Niculae (66 Florin Cernat).
BOSNIA HERZEGOVINA (Selecţioner: Blaz Sliskovic): Tomislav Piplica - Mirsad Bešlija (41 Senad Brkić), Vedin Mušić, Mirsad Hibić (Cap), Munever Rižvić, Asmir Ikanović (37 Jasmin Hurić), Ahmedin Hota, Samir Muratović, Hasan Salihamidžić, Zlatan Bajramović (46 Bruno Akrapović), Siniša Mulina
Au marcat: Chivu (7), D. Munteanu (8), Ganea (27)

530. **ROMÂNIA** – NORVEGIA 0-1(0-0)
Preliminariile Campionatului European, **Stadion:** „Steaua", București, 12.10.2002
Arbitraj: Valentin Ivanov - Alexei Monakhov, Gennadi Krasyuk (Rusia), **Spectatori:** 25.000
ROMÂNIA (Selecţioner: Anghel Iordănescu): Ionică Bogdan Argeș Vintilă - Cosmin Marius Contra, Matei Mirel Rădoi, Răzvan Raţ - Cristian Chivu, Gheorghe Popescu (Cap), Paul Codrea, Dorinel Munteanu (85 Daniel Pancu) - Ioan Viorel Ganea (63 Adrian Ilie) - Adrian Mutu, Dinu Viorel Moldovan (63 Marius Niculae).
NORVEGIA (Selecţioner Nils Johan Semb): Thomas Myhre - André Bergdølmo, Claus Lundekvam, Henning Berg (Cap), Christer Basma, Steffen Iversen, John Carew 30 (78 Øyvind Leonhardsen 81), Trond Andersen, Eirik Bakke, Ole Gunnar Solskjaer (90 Sigurd Rushfeldt), John Arne Riise.
A marcat: Iversen (83)

531. LUXEMBURG – **ROMÂNIA** 0-7 (0-4)
Preliminariile Campionatului European, „Stade Municipal Josy Barthel", Luxemburg, 16.10.2002
Arbitraj: Romans Lajuks - Adolfs Supe, Janis Pukijans (Letonia), **Spectatori:** 2.000
ROMÂNIA (Selecţioner: Anghel Iordănescu): Ionică Bogdan Argeș Vintilă - Cosmin Marius Contra, Matei Mirel Rădoi, Răzvan Raţ - Ilie Iulian Miu, Gheorghe Popescu (Cap), Paul Codrea (36 Tiberiu Ghioane), Dorinel Munteanu - Dinu Viorel Moldovan (69 Florin Cernat) - Adrian Ilie, Ioan Viorel Ganea (46 Daniel Pancu).
LUXEMBURG (Selecţioner: Allan Simonsen): Alija Besic - Ralph Ferron, Frank Deville, Eric Hoffmann, Jeff Strasser, Sébastien Remy, Claude Reiter, Luc Holtz (76 Sacha Rohmann), Fons Leweck, Manuel Cardoni (60 Sacha Schneider), Gordon Braun (71 Daniel Huss).
Au marcat: Moldovan (2 și 5), Rădoi (24), Contra (45,47 și 86), Ghioane (80)

532. **ROMÂNIA** – CROAŢIA 0-1 (0-0)
Amical, **Stadion:** "Dan Păltinișanu", Timișoara, 20.11.2002
Arbitraj: János Megyebiro (Ungaria) - I. Mureșan, Nicușor Asandei (ambii din **ROMÂNIA**), **Spectatori:** 40.000
ROMÂNIA (Selecţioner: Anghel Iordănescu): Ionică Bogdan Vintilă (46 Bogdan Stelea) - Mirel Rădoi (50 Adrian Iencsi), Gheorghe Popescu (Cap) (72 Florin Șoavă) - Cristian Chivu, Cosmin Contra (72 Flavius Stoican), Tiberiu Ghioane (45 Marius Niculae), Florin Cernat (46 Constantin Schumacher), Dorinel Munteanu (86 Ovidiu Petre), Răzvan Raţ - Ioan Ganea (22 Daniel Pancu), Adrian Ilie (58 Lucian Sânmărtean).
CROATIA (Selecţioner: Otto Baric): Stipe Pletikosa - Jerko Leko, Vlatko Djolonga (83 Miljenko Mumlek), Stjepan Tomas, Mario Tokic, Boris Zivkovic, Darijo Srna, Giovanni Rosso (77 Jasmin Agić), Boško Balaban (46 Tomislav Marić), Marko Babić, Ivica Olić 9 (30 Marijo Marić, m.90 Nino Bule).

A marcat: T. Marić (48)

533. SLOVACIA – **ROMÂNIA** 2-1 (2-1)
Amical, **Stadion:** „Neo GSZ", Larnaca, Cipru, 12.02.2003
Arbitraj: Tasos Papaioannou - Stavros Procopiou, Michalis Papamihail (toţi din Cipru)
ROMÂNIA (Selecţioner: Anghel Iordănescu): Bogdan Lobonţ - Cosmin Contra (90 Gabriel Tamaş), Iulian Filipescu (68 Adrian Iencsi), Cristian Chivu, Răzvan Raţ - Alin Stoica, Mirel Rădoi (82 Ştefan Grigorie), Dorinel Munteanu, Daniel Pancu - Ioan Ganea (59 Viorel Moldovan), Adrian Mutu (90 Florin Bratu).
SLOVACIA (Selecţioner: Ladislav Jurkemik): Juraj Bucek - Peter Hlinka (62 Roman Kratochvil), Martin Petrás, Peter Dzurik (Cap), Vladimir Leitner (84 Jozef Kozlej), Attila Pinte (62 Karol Kisel), Miroslav Karhan (76 Marek Mintál), Maros Klimpl, Ratislav Michalik (90 Michal Hanek), Henrich Benčik (64 Lubomir Reiter), Róbert Vittek.
Au marcat: Vittek (6) / Munteanu (38), Ganea (40)

534. **ROMÂNIA** – DANEMARCA 2-5 (1-1)
Preliminariile Campionatului European, **Stadion:** " Naţional", Bucureşti, 29.03.2003
Arbitraj: Manuel Enrique MEJUTO GONZÁLEZ - Carlos Martin Nieto, Oscar David Martinez Samaniego (toţi Spania), **Spectatori:** 50.000
ROMÂNIA (Selecţioner: Anghel Iordănescu): Bogdan Lobonţ - Cosmin Contra, Mirel Rădoi, Iulian Filipescu, Cristian Chivu - Gheorghe Popescu (Cap), Paul Constantin Codrea (62 Laurenţiu Reghecampf), Dorinel Munteanu - Daniel Pancu (68 Florin Bratu), Ioan Ganea, Adrian Mutu.
DANEMARCA (Selecţioner Morten Olsen): Thomas Sørensen - Thomas Rytter (35 Jan Michaelsen), René Henriksen, Martin Laursen, Niclas Jensen, Christian Poulsen (67 Morten Wieghorst), Thomas Gravesen, Peter Løvenkrands 8 (46 Martin Jørgensen), Jon Dahl Tomasson, Dennis Rommedahl, Ebbe Sand.
Au marcat: Mutu (5), Munteanu (47) / Rommedahl (9 şi 90), Gravesen (53), Tomasson (71), Contra (73 - autogol)

535. **ROMÂNIA** – LITUANIA 1-0 (0-0)
Amical, **Stadion:** „Darius ir Girenas", Kaunas, 30.04.2003
Arbitraj: Andrejs Sipailo - Sergejs Braga, Vjaceslavs Kohans (Letonia), **Spectatori:** 1000
ROMÂNIA (Selecţioner: Anghel Iordănescu): Bogdan Lobonţ (46 Bogdan Stelea) - Cosmin Contra (61 Gabriel Tamaş), Iulian Miu, Cristian Chivu (Cap), Răzvan Raţ (89 Gigel Coman) - Iulian Filipescu, Mirel Rădoi, Dorinel Munteanu - Adrian Mutu (Cap) (70 Adrian Mihalcea), Florin Bratu (77 Alin Stoica), Claudiu Răducanu (46 Lucian Sânmărtean).
LITUANIA (Selecţioner Algimantas Liubinskas): Gintaras Stauce (Cap) - Deividas Semberas (72 Marius Bezikornovas), Ignas Dedura, Tomas Zvirgzdauskas, Nerijus Radzius (87 Mindaugas Gardzijauskas), Deividas Cesnauskis, Darius Maciulevicius (66 Raimundas Vileniskis), Igoris Morinas, Andrius Skerla (25 Dmitrijus Guscinas), Tadas Danilevicius (69 Orestas Buitkus), Robertas Poskus (25 Rolandas Dziaukstas).
A marcat: Bratu (63)

536. **ROMÂNIA** – BOSNIA HERZEGOVINA 2-0 (0-0)
Preliminariile Campionatului European, **Stadion:** " Ion Oblemenco", Craiova, 07.06.2003
Arbitraj: Ruud Bossen - Jaap Pool, Jantinus Meints (Olanda), **Spectatori:** 35.000
ROMÂNIA (Selecţioner: Anghel Iordănescu): Bogdan Lobonţ - Cosmin Contra, Adrian Iencsi, Cristian Chivu, Răzvan Raţ - Daniel Pancu, Mirel Rădoi, Paul Codrea (65 Zeno Marius Bundea), Adrian Ilie (78 Florin Şoavă) - Ioan Ganea, Adrian Mutu (Cap) (86 Iulian Miu).
BOSNIA: (Selecţioner: Blaz Sliskovic): Kennan Hasagić - Dzemal Berberović (78 Dragan Blatnjak), Vedin Music, Muhamed Konjić, Zlatan Bajramović, Mirsad Hibić (Cap), Elvir Bolić, Mirsad Bešlija 20 (46 Mladen Bartolović), Sergej Barbarez, Vladan Grujić, Mirko Hrgović (72 Emir Spahic).
Au marcat: Mutu (46), Ganea (88)

537. NORVEGIA – **ROMÂNIA** 1-1 (0-0)
Preliminariile Campionatului European, **Stadion:** " Ullevaal", Oslo, 11.06.2003
Arbitraj: Lubos Michel - Ivan Bartos, Vladimir Musak (toţi din Slovacia), **Spectatori:** 24.890
ROMÂNIA (Selecţioner: Anghel Iordănescu): Bogdan Lobonţ - Cosmin Contra, Adrian Mihai Iencsi,

Cristian Chivu (Cap), Răzvan Raţ - Daniel Pancu (86 Florin Bratu), Mirel Rădoi, Florin Şoavă, Adrian Ilie (46 Alin Tudor Stoica) - Ioan Ganea, Adrian Mutu.
NORVEGIA (Selecţioner: Nils Johan Semb): Frode Olsen - André Bergdølmo, Ronny Johnsen, Henning Berg (Cap) (85 Claus Lundekvam), Christer Basma, Frode Johnsen (70 Tore André Flo), John Carew (81 Steffen Iversen), Eirik Bakke, Trond Andersen, Ole Gunnar Solskjaer, John Arne Riise.
Au marcat: Solskjaer (78 – pen.) / Ganea (64)

538. UCRAINA – **ROMÂNIA** 0-2 (0-1)
Amical, **Stadion:** „Shakhtar", Donețk, 20.08.2003
Arbitraj: Igor Iegorov - Viktor Lebedev, Vladimir Bobik (toți din Ucraina)
ROMÂNIA (Selecţioner: Anghel Iordănescu): Bogdan Stelea - Flavius Stoican, Adrian Iencsi, Cristian Chivu, Răzvan Raţ (88 Ionuţ Rada) - Florin Şoavă, Dorinel Munteanu (74 Marian Aliuță) - Alin Stoica (46 Florentin Dumitru), Daniel Pancu (85 Gabriel Tamaș), Daniel Opriţa (Daniel Niculae, 90 Lucian Sânmărtean) - Adrian Mutu (83 Nicoale Mitea).
UCRAINA (Selecţioner Leonid Buriak): Olexandr Shovkovskiy - Serhi Fedorov, Yuri Dmitrulin, Serhi Popov, Viacheslav Shevchuk, Serhi Tkachenko (46 Oleh Gusev), Anatoli Timoshchuk, Maxim Kalinichenko (46 Serhi Zakarliuka), Andriy Voronin (46 Serhi Rebrov), Andri Shevchenko (Cap), Andriy Vorobei (73 Hennadi Zubov).
A marcat: Mutu (2 - pen. și 58)

539. **ROMÂNIA** – LUXEMBOURG 4-0 (3-0)
Preliminariile Campionatului European, **Stadion:** „Astra", Ploiești, 06.09.2003
Arbitraj: Alon Yefet - Yossef Benisty, Erez Zatelman (toți din Israel), **Spectatori:** 3.500
ROMÂNIA (Selecţioner: Anghel Iordănescu): Bogdan Lobonţ - Flavius Vladimir Stoican, Adrian Iencsi, Cristian Chivu (Cap) (46 Florin Şoavă), Răzvan Raţ - Florentin Dumitru, Mirel Rădoi, Daniel Pancu (76 Alin Tudor Adi Stoica), Dorinel Munteanu - Ioan Ganea, Adrian Mutu (46 Florin Bratu).
LUXEMBOURG (Selecţioner: Allan Simonsen): Alija Besic - Rene Peters, Manou Schauls, Eric Hoffmann, Ben Federspiel - Alphonse Leweck, Claude Reiter, Jeff Strasser, Sebastien Remy - Gordon Braun (85 Daniel Huss), Manuel Cardoni (Cap) (85 Paul Mannon).
Au marcat: Mutu (39), Pancu (42), Ganea (43), Bratu (78)

540. DANEMARCA – **ROMÂNIA** 2-2 (1-0)
Preliminariile Campionatului European, **Stadion:** „Parken", Copenhaga, 10.09.2003
Arbitraj: Urs Meier - Rudolf Käppeli, Martin Iseli (toți din Elveția), **Spectatori:** 42.049
ROMÂNIA (Selecţioner: Anghel Iordănescu): Bogdan Lobonţ - Flavius Stoican, Adrian Iencsi, Cristian Chivu (Cap), Răzvan Raţ - Florentin Dumitru (70 Florin Cernat), Mirel Rădoi, Dorinel Munteanu, Daniel Pancu - Ioan Ganea (67 Florin Bratu), Adrian Mutu (90+2 Florin Şoavă).
DANEMARCA (Selecţioner: Morten Olsen): Thomas Sørensen - Thomas Helveg, Martin Laursen, René Henriksen (Cap), Niclas Jensen - Thomas Gravesen, Morten Weighorst (63 Christian Poulsen), Jesper Grønkjaer (80 Dennis Rommedahl) - Martin Jørgensen, Jon Dahl Tomasson (55 Claus Jensen), Ebbe Sand.
Au marcat: Tomasson (34 – pen.), Laursen (90) / Mutu (62), Pancu (71),

541. **ROMÂNIA** – JAPONIA 1-1 (1-0)
Amical, **Stadion:** „Dinamo", București, 11.10.2003
Arbitraj: Fernando Carmona Mendez - Luis Nunes López, Egido Rozas (toți din Spania), **Spectatori:** 3.000
ROMÂNIA (Selecţioner: Anghel Iordănescu): Ionică Bogdan Ionut Lobonţ - Flavius Vladimir Stoican, Adrian Iencsi, Cristian Eugen Chivu (Cap), Răzvan Dinca Raţ - Nicolae Dică (63 Florin Costin Şoavă), Mirel Rădoi (74 Paul Constantin Codrea), Dorinel Munteanu (82 Ianis Alin Zicu), Daniel Gabriel Pancu (82 Andrei Cristea) - Ioan Viorel Ganea (67 Florin Daniel Bratu), Adrian Mutu.
JAPONIA: (Selecţioner: Zico): Yoshikatsu Kawaguchi - Keisuke Tsuboi, Nobuhisa Yamada, Yuji Nakazawa, Alessandro Alex Santos - Hidetoshi Nakata (Cap), Junichi Inamoto, Shinji Ono, Shunsuke Nakamura - Naohiro Takahara (77 Yoshito Okubo), Atsushi Yanagisawa.
Au marcat: Mutu (16) / Yanagisawa (58)

542. ITALIA – **ROMÂNIA** 1–0 (0-0)

Amical, **Stadion:** „Del Conero", Ancona, 16.11.2003
Arbitraj: Wolfgang Stark (Germania), **Spectatori:** 20.000
ROMÂNIA (Selecţioner: Anghel Iordănescu): Bogdan Lobonţ - Flavius Stoican (73 Mihăiţă Pleşan), Adrian Iencsi, Mirel Rădoi, Răzvan Raţ - Florentin Dumitru (64 Nicolae Dică), Daniel Pancu (82 Ciprian Marica), Dorinel Munteanu (64 Iulian Miu), Nicolae Mitea (89 Andrei Cristea) - Florin Bratu (46 Claudiu Răducanu), Adrian Mutu (Cap).
ITALIA (Selecţioner: Giovanni Trapattoni): Francesco Toldo (46 Christian Abbiati) - Massimo Oddo (85 Giuseppe Pancaro), Fabio Cannavaro (55 Marcello Castellini), Matteo Ferrari, Christian Panucci (55 Marco Marchionni), Gianluca Zambrotta, Simone Perrotta, Damiano Tommasi (46 Massimo Ambrosini), Francesco Totti (70 Andrea Pirlo), Antonio Cassano (46 Marco Di Vaio), Fabio Bazzani (55 Simone Inzaghi).
Gol: Marco Di Vaio (58)

543. **ROMÂNIA** – GEORGIA 3-0 (1-0)
Amical, **Stadion:** „Neo GSZ", Larnaca, 18.02.2004
Arbitraj: Romans Lajuks (Letonia) - Mihalis Ioannou, Vassos Argirou (Cipru), **Spectatori:** 200
ROMÂNIA (Selecţioner: Anghel Iordănescu): Bogdan Stelea (83 Emilian Dolha) - Flavius Stoican (79 Gabriel Tamaş), Sorin Ghionea, Ionuţ Rada, Răzvan Raţ - Florentin Petre (46 Cosmin Contra), Ovidiu Petre (70 Florin Şoavă), Daniel Pancu (43 Mihai Tararache), Nicolae Mitea (46 Florin Cernat) - Adrian Mutu (Cap), Ioan Ganea (61 Florin Bratu).
GEORGIA (Selecţioner: Gocha Tkebuchava): David Gvaramadze - Revaz Kemoklidze, Mamuka Tsereteli, Aleksander Amisulashvili, Dato Kvirkvelia (83 Magradze), Georgi Nemsadze (Cap) (82 Gabidauri), Aleksandre Gautogoloberishvili (68 Otar Korgalidze), Lado Akhalaia (29 Siradze), Giorgi Kinkladze, Vitali Daraselia, Aleksandr Yashvili (83 Levan Melkadze).
Au marcat: Mutu (30 și 69), Cernat (87)

544. SCOȚIA – **ROMÂNIA** 1-2 (0-1)
Amical, **Stadion:** „Hampden Park", Glasgow, 31.03.2004
Arbitraj: Jouni Hyytia - Esa Vehvilainen, Ari Turkki (toți din Finlanda), **Spectatori:** 20.433
ROMÂNIA (Selecţioner: Anghel Iordănescu): Bogdan Stelea (46 Bogdan Lobonţ) - Flavius Stoican, Adrian Iencsi, Cristian Chivu (Cap), Răzvan Raţ - Florentin Petre (46 Nicolae Mitea), Ovidiu Petre, Daniel Pancu (88 Ionel Dănciulescu), Florin Cernat (66 Florin Şoavă) - Ioan Ganea (81 Andrei Cristea), Adrian Mutu.
SCOŢIA (Selecţioner: Hans-Hubert „Berti" Vogts): Paul Gallacher, Christian Dailly (Cap), Steven Pressley, Steven Caldwell, John Kennedy (18 Stephen Crainey), Graham Alexander, Gavin Rae, Colin Cameron, Neil McCann, Steven Thompson (66 Stephen Crawford), Kenny Miller (54 James McFadden).
Au marcat: McFadden (58) / Chivu (37), Pancu (52),

545. **ROMÂNIA** – GERMANIA 5-1 (4-0)
Amical, **Stadion:** „Giulești", București, 28.04.2004
Arbitraj: Roberto Rosetti - Alessandro Stagnoli, Alessandro Griselli (Italia), **Spectatori:** 10.000
ROMÂNIA (Selecţioner: Anghel Iordănescu): Bogdan Lobonţ - Flavius Stoican, Adrian Iencsi, Cristian Chivu (Cap) (33 Sorin Ghionea), Răzvan Raţ - Florentin Petre (77 Cosmin Contra), Mirel Rădoi, Mihăiţă Pleşan (77 Ovidiu Petre), Nicolae Dică (70 Gabriel Caramarin) - Ionel Dănciulescu (70 Adrian Neaga), Ioan Ganea (82 Marius Niculae).
GERMANIA (Selecţioner Rudolf „Rudi" Völler): Oliver Kahn (Cap) (46 Timo Hildebrand), Arne Friedrich, Carsten Ramelow, Jens Jeremies, Philipp Lahm, Bernd Schneider, Dietmar Hamann, Fabian Ernst (77 Sebastian Kehl), Torsten Frings (46 Paul Freier), Fredi Bobic (62 Oliver Neuville), Kevin Kuranyi.
Au marcat: Pleșan (21), Raț (23), Dănciulescu (35 și 43), Caramarin (84) / Lahm (88)

546. IRLANDA – **ROMÂNIA** 1-0 (0-0)
Amical, **Stadion:** „Lansdowne Road", Dublin, 27.05.2004
Arbitraj: Jaroslav Jara, Zynek Pustka, Evzen Amler (toși din Cehia), **Spectatori:** 42.356
ROMÂNIA (Selecţioner: Anghel Iordănescu): Bogdan Lobonţ (46 Bogdan Stelea) - Mirel Rădoi (82 Marius Constantin), Adrian Iencsi (90 Cosmin Bărcăuan), Sorin Ghionea, Cristian Ioan Dancia (78 Petre Marin) - Florentin Dumitru, Florin Şoavă (88 Ovidiu Petre), Mihăiţă Pleşan (60 Marian Aliuţă), Nicolae Dică (78 Dan Alexa) - Ioan Ganea (Cap) (86 Daniel Niculae, Ionel Dănciulescu (60 Adrian Neaga).

IRLANDA (Selecţioner: Brian Kerr): Seamus John Given, Stephen John Finnan, Andrew James O'Brien, Kenneth Edward Cunningham (Cap), Alan Maybury, William Miller, Roy Maurice Keane, Matthew Rhys Holland, Andrew Reid (78.Martin Rowlands), Clinton Hubert Morrison, Robert David Keane.
A marcat: Matthew Rhys Holland (85).

547. **ROMÂNIA** – FINLANDA 2-1 (0-0)
Preliminariile Campionatului Mondial, **Stadion:** „Giulești", București, 18.08.2004
Arbitraj: Grzegorz Gilewski, M. Wierzbowski, K. Sapela (toţi din Polonia), **Spectatori:** 18.000
ROMÂNIA (Selecţioner: Anghel Iordănescu): Bogdan Lobonţ - Flavius Stoican (65 Adrian Iencsi), Cosmin Bărcăuan, Sorin Ghionea, Răzvan Raţ - Florentin Petre, Mirel Rădoi, Nicolae Dică (76 Florin Șoavă), Gabriel Caramarin (46 Florin Cernat) - Adrian Mutu (Cap), Ionel Daniel Dănciulescu.
FINLANDA (Selecţioner: Antti Muurinen): Antti Niemi, Petri Pasanen (59 Miikka Koppinen), Janne Saarinen, Sami Hyypiä, Mika Väyrynen, Mika Nurmela (83 Peter Kopteff), Jari Litmanen (Cap) (57 Alexei Eremenko jr.), Joonas Kolkka, Toni Kuivasto, Aki Riihilahti, Jonatan Johansson.
Au marcat: Adrian Mutu (50), Florentin Petre (87) / Alexei Eremenko jr. (90 – pen.)

548. **ROMÂNIA** – MACEDONIA 2-1 (1-0)
Preliminariile Campionatului Mondial, **Stadion:** " Ion Oblemenco", Craiova, 04.09.2004
Arbitraj: Konrad Plautz, Egon Bereuter, Walter Staudinger (toţi din Austria), **Spectatori:** 20.000
ROMÂNIA (Selecţioner: Anghel Iordănescu): Bogdan Lobonţ - Flavius Stoican, Adrian Iencsi, Flavius Moldovan, Răzvan Raţ - Florentin Petre, Florin Șoavă, Daniel Pancu (63 Ciprian Marica), Nicolae Dică (78 Adrian Neaga) - Adrian Mutu (Cap), Ionel Dănciulescu (46 Florin Cernat).
MACEDONIA (Selecţioner: Dragan Kanatlarowski): Petar Miloševski, Igor Jančevski, Mile Krstev (46 Vasko Božinovski), Milan Stojanovski, Igor Mitrevski, Aleksandar Mitrevski, Aleksandar Vasovski, Veliče Šumulikovski (88 Vančo Trajanov), Goran Popov, Artim Šakiri (84 Goce Toleski), Goran Pandev.
Au marcat: Daniel Pancu (15), Adrian Mutu (86) / Aleksandar Vasovski (74)

549. ANDORRA – **ROMÂNIA** 1-5 (1-3)
Preliminariile Campionatului Mondial, **Stadion:** " Comunal", Andorra la Vella, 08.09.2004
Arbitraj: Knut Kircher, Harald Sather, Peter Henes (Germania), **Spectatori:** 600
ROMÂNIA (Selecţioner: Anghel Iordănescu): Bogdan Lobonţ - Flavius Stoican, Cosmin Bărcăuan, Adrian Iencsi, Răzvan Raţ - Gabriel Caramarin (84 Sorin Paraschiv), Florin Șoavă, Daniel Pancu, Florin Cernat - Adrian Neaga (62 Ciprian Marica), Marius Niculae (76 Nicolae Dică).
ANDORRA: Jesús Luis Alvarez de Fulate „Koldo", José Manuel García Luena ‚Txema', Marc Bernaus Cano, Juli Fernández Ariza (74 Óscar Sonejee Masand), Antonio Lima Sola, Ildefons Lima Sola, Juli Sánchez Soto, Josep Manuel Ayala Díaz (14 Manolo Jiménez Soria), Antoni Sivera, Marc Pujol Pons, Justo Ruíz González (Cap) (81 Sergi Moreno).
Au marcat: Pujol (27 penalty) / Cernat (1), Pancu (5), M. Niculae (17 și 70), Pancu (83)

550. CEHIA – **ROMÂNIA** 1-0 (1-0)
Preliminariile Campionatului Mondial, **Stadion:** „Toyota Arena", Praga, 09.10.2004
Arbitraj: Roberto Rosetti, Alessandro Stagnoli, Alessandro Criselli (toţi din Italia), **Spectatori:** 18.000
ROMÂNIA (Selecţioner: Anghel Iordănescu): Bogdan Lobonţ - Flavius Stoican, Adrian Iencsi, Cosmin Bărcăuan (46 Flavius Moldovan), Răzvan Raţ - Florentin Petre (58 Florin Cernat), Florin Șoavă, Paul Codrea, Daniel Pancu (74 Nicolae Dică) - Adrian Mutu (Cap), Ciprian Marica.
CEHIA (Selecţioner: Karl Bruckner): Petr Čech, Martin Jiránek, René Bolf, Tomáš Ujfaluši, Marek Jankulovski, Marek Heinz (69 Libor Sionko), Tomáš Galásek (Cap), Tomáš Rosický (90 Radoslav Kováč), Štěpán Vachoušek, Jan Koller, Milan Baroš (84 Jiří Jarošík).
A marcat: Koller (36 – pen.)

551. ARMENIA – **ROMÂNIA** 1-1 (0-1)
Preliminariile Campionatului Mondial, **Stadion**ul Republican, Erevan, 17.11.2004
Arbitraj: Frank de Bleeckere, Ronald Van Nylen, Dirk Vanhoutte (toţ din Belgia), **Spectatori:** 6.000
ROMÂNIA (Selecţioner: Anghel Iordănescu): Bogdan Stelea (Cap) - Flavius Stoican, Cosmin Bărcăuan, Flavius Moldovan, Cristian Dancia - Gabriel Caramarin (46.Nicolae Dică), Mihai Tararache, Sorin Paraschiv

(75.Florin Bratu), Florin Cernat (65.Marius Măldărășanu) - Adrian Neaga, Ciprian Marica.
ARMENIA (Selecţioner: Bernard Casoni): Edel Bete, Sargis Hovsepyan, Harutyun Vardanyan (Cap), Karen Dokhoyan, Aleksandr Tadevosyan, Hamlet Mkhitaryan, Rafael Nazaryan, Armen Shahgeldyan (88 Karen Aleksanyan, David Grigoryan (74.Aghvan Mkrtchyan), Aram Voskanyan (77.Arman Karamyan), Edgar Manucharyan.
Au marcat: Karen Dokhoyan (63) / Ciprian Marica (29,

552. **ROMÂNIA** – SLOVACIA 2-2 (1-2)
Amical, **Stadion:** „Neo GSZ", Larnaca, 09.02.2005
Arbitraj: Kostas Selecţioneris (Cipru), **Spectatori:** 500
ROMÂNIA (Selecţioner: Victor Piţurcă): Bogdan Stelea - Mirel Rădoi (80.Valentin Bădoi), Adrian Iencsi, Valentin Năstase, Răzvan Raţ - Florentin Petre (71.Tiberiu Bălan), Constantin Gâlcă, Daniel Pancu (55. Mihăiţă Pleșan), Dorinel Munteanu (55.Nicolae Mitea) - Adrian Ilie (55.Daniel Opriţa), Daniel Niculae (71. Gheorghe Bucur).
SLOVACIA (Selecţioner: Dușan Galis): Kamil Contofalsky - Stanislav Varga, Martin Petráš, Radoslav Zabavnik - Peter Hlinka, Miroslav Karhan, Karol Kisel, Marek Cech - Róbert Vittek, Vladimír Janočko, Marek Mintal.
Au marcat: Pancu (38 – pen/), Opriţa (89) / Vittek (12), Karhan (44)

553. **ROMÂNIA** – OLANDA 0-2 (0-1)
Preliminariile Campionatului Mondial, **Stadion:** „Valentin Stănescu", București, 26.03.2005
Arbitraj: Luis Medina Cantalejo, Pedro Medina Hernández, Victoriano Giraldez Carrasco (toși din Spania), **Spectatori:** 19.000
ROMÂNIA (Selecţioner: Victor Piţurcă): Bogdan Lobonţ - George Ogăraru, Mirel Rădoi, Cristian Chivu (Cap), Petre Marin - Florentin Petre, Tiberiu Ghioane (46.Mihăiţă Pleșan), Daniel Pancu, Dorinel Munteanu, Adrian Ilie (85 Gheorghe Bucur), Viorel Moldovan (70 Andrei Cristea).
OLANDA (Selecţioner: Marco van Basten): Van der Sar - Kronkamp, Boulahrouz, Mathijsen, Van Bronckhorst - Van Bommel (72 Maduro), Landzaat, Cocu - Robben (23 Babel), Kuyt (90+1 Castelen) - Van Nistelrooy. Antrenor: Marco Van Basten.
Au marcat: Phillip Cocu (1), Ryan Babel (84)

554. MACEDONIA – **ROMÂNIA** 1-2 (1-1)
Preliminariile Campionatului Mondial, **Stadion:** „Gradski", Skopje, 30.03.2005
Arbitraj: Tom Henning Ovrebo, Oleherman Borgan, Geir Age Holen (toși din Norvegia), **Spectatori:** 10.000
ROMÂNIA (Selecţioner: Victor Piţurcă): Bogdan Lobonţ - Cosmin Contra, Mirel Rădoi, Cristian Chivu (46 Sorin Ghionea), Răzvan Raţ - Florentin Petre, Constantin Gâlcă, Dorinel Munteanu, Nicolae Mitea (70 Gheorghe Bucur) - Daniel Pancu, Viorel Moldovan (79 Andrei Cristea)
MACEDONIA (Selecţioner: Slobodan Santrac): Milosevski - R. Popov, Sedloski, Vasoski, Petrov (46 Bojinovski) - Krstev, A. Mitreski, Sumulikoski (73 Ignatov), Jancevski - Maznov, Grozdanovski (82 Bajevski)
Au marcat: Maznov (31) / Mitea (18 și 58)

555. OLANDA – **ROMÂNIA** 2-0 (1-0),
Preliminariile Campionatului Mondial, **Stadion:** " Feyenoord", Rotterdam, 04.06.2005
Arbitraj: Massimo de Santis, Alessandro Griselli, Vincenzo Mitro (toși din Italia), **Spectatori:** 52.000
ROMÂNIA (Selecţioner: Victor Piţurcă): Bogdan Lobonţ - Cosmin Contra, Gabriel Tamaș, Cristian Chivu , Pompiliu Stoica - Florentin Petre, Daniel Pancu, Dorinel Munteanu, Nicolae Mitea (66 Marius Niculae) - Adrian Mutu (83 Gigel Coman)
OLANDA (Selecţioner: Marco van Basten): Van Der Sar - Lucius, Opdam, Heitinga, Van Bronkhorst - Van Der Vaart (79 Maduro), Landzaat, Van Bommel (52 De Jong) - Kuyt, Van Nistelrooij (62 Van Persie), Robben
Au marcat: Robben (26), Kuijt (46)

556. **ROMÂNIA** – ARMENIA 3-0 (3-0)
Preliminariile Campionatului Mondial, **Stadion:** „Gheorghe Hagi", Constanţa, 08.06.2005, **Arbitraj:** Athanasios Briakos, Konstantinos Dalas, Hristos Gennaios (Grecia), **Spectatori:** 7.000
ROMÂNIA (Selecţioner: Victor Piţurcă): Bogdan Lobonţ - Cosmin Contra (67 Flavius Stoican), Gabriel

Tamaş, Cristian Chivu, Răzvan Raţ - Mihăiţă Pleşan, Ovidiu Petre, Dorinel Munteanu (83 Ionuţ Mazilu) - Gheorghe Bucur, Gigel Coman (77 Nicolae Mitea) - Marius Niculae.
ARMENIA (Selecţioner: Henk Wisman): Berezovski - Hovsepian, Dohoian, Tateosian, Melikian - Hakobian, Haciatrian, Voskanian (46 Arzumanian), Mkhitarian (80 Grigorian), Manusarian (54 Arm. Karamian) - Sahgeldian.
Au marcat: Ovidiu Petre (29), Gheorghe Bucur (39 și 83)

557. **ROMÂNIA** – ANDORRA 2-0 (2-0)
Preliminariile Campionatului Mondial, **Stadion:** „Gheorghe Hagi", Constanţa, 17.08.2005
Arbitraj: Haim Jakov, Shmuel Shteif, Erez Zatelman (Israel), **Spectatori:** 7.000
ROMÂNIA (Selecţioner: Victor Piţurcă): Bogdan Lobonţ - Cosmin Contra, Gabriel Tamaş, Cristian Chivu, Răzvan Raţ (80 Cosmin Paşcovici) - Florentin Petre (76 Tiberiu Bălan), Răzvan Cociş, Dorinel Munteanu (46 Mihai Tararache), Nicolae Dică - Adrian Mutu, Claudiu Niculescu.
ANDORRA (Selecționer: David Rodrigo): K. Alvarez - Ayala, Silva, Lima, Sonejee - Escura (Martin, 46), Rodriguez (Garcia, 90), M. Pujol, Sivera - Bernau, Riera (Moreno, 81).
Au marcat: Adrian Mutu (29 și 41)

558. **ROMÂNIA** – CEHIA 2-0 (1-0)
Preliminariile Campionatului Mondial, **Stadion:** " Gheorghe Hagi", Constanţa, 03.09.2005
Arbitraj: Terje Hauge, Steinar Holvik, Ole Hermann Brautogolan (Norvegia), **Spectatori:** 16.000
ROMÂNIA (Selecţioner: Victor Piţurcă): Bogdan Lobonţ - Cosmin Contra, Gabriel Tamaş, Cristian Chivu, Răzvan Raţ - Florentin Petre (53 Valentin Badoi), Ovidiu Petre, Răzvan Cociş, Dorinel Munteanu (71 Paul Codrea) - Adrian Mutu (88 Ggheorghe Bucur) - Ionuţ Mazilu.
CEHIA (Selecționer: Karl Bruckner): Cech - Grygera, Bolf (59 Sihok), Ujfalusi, Jankulovski (14 Pospech) - Poborsky, Polak, Heinz (75 Jun), Smicer - Koller, Baros.
Au marcat: Adrian Mutu (28 și 56)

559. FINLANDA – **ROMÂNIA** 0-1 (0-1)
Preliminariile Campionatului Mondila, „Olympia**Stadion**", Helsinki, 08.10.2005
Arbitraj: Anton Genov (Bulgaria), **Spectatori:** 10.117
ROMÂNIA (Selecţioner: Victor Piţurcă): Bogdan Lobonţ - Cosmin Contra (54 Valentin Bădoi), Adrian Iencsi, Gabriel Tamaş, Răzvan Raţ - Florentin Petre, Ovidiu Petre, Răzvan Cociş, Dorinel Munteanu - Adrian Mutu (Cap)(82 Laurențiu Roșu) - Ionuţ Mazilu (90 Daniel Niculae).
FINLANDA (Selecționer: Jyrki Heliskoski): Jussi Jaaskelainen - Ari Nyman (63 Jonatan Johansson), Sami Hyypia (căpitan), Toni Kuivasto, Janne Saarinen (76 Peter Kopteff) - Teemu Tainio, Markus Heikkinen, Toni Kallio, Pekka Lagerblom - Alexei Eremenko jr, Mikael Forssell (74 Daniel Sjolund)
A marcat: Adrian Mutu (41 - pen.)

560. **ROMÂNIA** - COTE D'IVOIRE 1-2 (0-0)
Amical, **Stadion:** „Leon Bollée", Le Mans, Franța, 12.11.2005
Arbitraj: Freddy Fautrel (Franța), **Spectatori:** 7.000
ROMÂNIA (Selecţioner: Victor Piţurcă): Bogdan Lobonţ - Valentin Bădoi (86 Flavius Stoican), Gabriel Tamaş, Adrian Iencsi, Răzvan Raţ (80 Mihai Neşu) - Sorin Paraschiv (55 Costin Lazăr), Dorinel Munteanu (69 Gabriel Boștină) - Bănel Nicoliţă (55 Nicolae Dică), Răzvan Cociş (80 Laurenţiu Roşu), Adrian Mutu (Cap) - Ionuţ Mazilu (55 Daniel Niculae).
COTE D'IVOIRE (Selecționer: Henri Michel): Gerard Gnanhouan, Emmanuel Eboué, Kolo Touré (60 Gauthier Akalé Kanga), Arthur Boka, Yaya Touré (46 Siaka Tiene), Didier Zokora, Gilles Yapi Yapo, Koffi Romaric (72 Bonaventure Kalou), Didier Drautogolba (cap) (60 Raoul Kouakou), Arouna Koné (72 Bakary Koné).
Au marcat: Iencsi (52) / A. Koné (49), B. Koné (90)

561. **ROMÂNIA** - NIGERIA 3-0 (1-0)
Amical, **Stadion:** „Steaua", București, 16.11.2005
Arbitraj: Veaceslav Banari, Anatol Bodean și Valeriu Guţu (Moldova), **Spectatori:** 5.377
ROMÂNIA (Selecţioner: Victor Piţurcă): Dănuţ Coman - Flavius Stoican (85 Valentin Bădoi), Gabriel Tamaş, Dorin Goian, Răzvan Raţ (Cap) (75 Mihai Neşu) - Costin Lazăr (46 Sorin Paraschiv), Răzvan Cociş - Bănel

Nicoliţă (46 Florentin Petre), Nicolae Dică (66 Laurenţiu Roşu), Gabriel Boştină - Daniel Niculae (46 Ionuţ Mazilu).
NIGERIA (Selecţioner: Daniel Amokachi): Ayenugba Dele, Paul Obiefule, Sam Sodje, Raji Mojeem, Mutiu Adegoki, Sani Kaita, Abiodun Agunbiade (58 Ema Onu), David Tyakase, Jamiu Nosiru, Sam Ledor, Benedict Akwuegbu (Cap).
Au marcat: D. Niculae (17), Fl. Petre (49), Roșu (89)

562. **ROMÂNIA** - ARMENIA 2-0 (0-0)
Amical, **Stadion** „GSP", Nicosia, 28.02.2006
Arbitraj: Ioannis Tsachilides (Grecia), Odiseos Prokopiou și Kypros Nikolaou (ambii din Cipru), **Spectatori:** 200.
ROMÂNIA (Selecţioner: Victor Piţurcă): Dănuţ Coman - Valentin Bădoi, Adrian Iencsi (Cap), Vasile Maftei (73 Gabriel Tamaş), Mihai Neşu (63 Răzvan Raţ) - Daniel Opriţa (70 Florentin Petre), Mirel Rădoi, Ionică Bogdan Pătrașcu (66 Dorinel Munteanu), Tiberiu Bălan - Ianis Zicu (70 Răzvan Cociș) - Daniel Niculae (58 Ionuţ Mazilu).
ARMENIA (Selecţioner: Henk Wiesman): Roman Berezovski, Valeri Aleksanyan (64 Levon Pachayan), Sargis Hovsepian (Cap), Robert Arzumanian, Aleksandr Tadevosian (85 Aram Voskanyan), Samvel Melkonian, Hamlet Mkhtarian, Karen Aleksanyan, Aghvan Mkrtchtian, Aram Hakobyan (75 Galust Petrosian), Ara Hakobyan (85 Artur Voskanyan).
Au marcat: Maftei (72), Cociș (86)

563. **ROMÂNIA** - SLOVENIA 2-0 (1-0)
Amivcal, **Stadion:** „Neo GSZ", Larnaca, 01.03.2006
Arbitraj: Valeri Viallicika (Belarus), Michalis Poikselka și Nicos Platis (ambii din Cipru), **Spectatori:** 200
ROMÂNIA (Selecţioner: Victor Piţurcă): Bogdan Lobonţ (46 Dănuţ Coman) - Cosmin Contra (90 Valentin Bădoi), Gabriel Tamaş, Cristian Chivu (Cap) (88 Adrian Iencsi), Răzvan Raţ - Florentin Petre (73 Daniel Opriţa), Răzvan Cociş, Ovidiu Petre (83 Mirel Rădoi), Dorinel Munteanu (73 Ionică Bogdan Pătrașcu) - Daniel Niculae, Ionuţ Mazilu (85 Tiberiu Bălan).
SLOVENIA (Selecţioner: Brane Oblak): Samir Handanovic, Andrej Komac (46 Bojan Jokic), Matej Mavric, Branko Ilic, Andrej Pecnik (57 Miso Brecko), Anton Žlautogolar, Janez Zavrl, Valter Birsa, Nastja Ceh (46 Robert Koren), Zlatan Ljubijankic (76 Dalibor Stevanovic), Milivoje Novakovic (73 Aleš Kokot).
Au marcat: Mazilu (23), Pecnik (53- autogol)

564. **ROMÂNIA** - URUGUAY 0-2 (0-0)
Amical, **Stadion:** „Memorial Coliseum", Los Angeles, 23.05.2006
Arbitraj: Kevin Scott (S.U.A.), **Spectatori:** 9.000
ROMÂNIA (Selecţioner: Victor Piţurcă): Bogdan Lobonţ - Cosmin Contra, Gabriel Tamaş, Adrian Iencsi (67 Mirel Rădoi), Pompiliu Stoica - Daniel Opriţa (Bănel Nicoliţă 57), Ovidiu Petre (Dorin Goian 66), Costin Şoavă (46 Gabriel Boştină), Răzvan Cociş - Adrian Mutu (cap), Marius Niculae (46 Daniel Niculae).
URUGUAY (Selecţioner: Oscar Tabarez): Carini - Lopez, Valdez, Godin, Scotti - Perez (72, Gonzales), Pablo Garcia, Giacomazzi - Estoyanoff (86, Fernandez), Vargas (78, Surraco), Abreu.
Au marcat: Vargas (46 și 59)

565. **ROMÂNIA** - IRLANDA DE NORD 2-0 (2-0)
Amical, **Stadion:** „Soldier Field", Chicago (SUA), 26.05.2006
Arbitraj: Michael Kennedy (S.U.A.), **Spectatori:** 10.000
ROMÂNIA (Selecţioner: Victor Piţurcă): Dănuţ Coman - Valentin Bădoi, Dorin Goian (75 Adrian Iencsi), Vasile Maftei, Cristian Pulhac (88 Pompiliu Stoica) - Bănel Nicoliţă (65 Daniel Opriţa), Tiberiu Bălan (46 Florin Şoavă), Mirel Rădoi (Cap) (46 Răzvan Cociș), Gabriel Boştină - Daniel Niculae (46 Adrian Mutu), Mugurel Buga.
IRLANDA DE NORD (Selecţioner: Lawrence Sanchez): Alan Blayney, Michael Duff, Stephen Craigan (71 Sean Webb), Tony Capaldi (57 Mark Hughes), Gareth McAuley (82 Colin Murdock), Sammy Clingan, Steve Davis, Dean Shields (66 Steve Jones), Ivan Sproule (57 Mark Hughes), James Quinn, Peter Thompson (66 Kyle Lafferty).
Eliminat: James Quinn (38)

Au marcat: Buga (7), D. Niculae (11)

566. **ROMÂNIA** - COLUMBIA 0-0
Amical, **Stadion:** „Soldier Field", Chicago (S.U.A.), 27.05.2006, ora 14.30
Arbitraj: Brian Hall (S.U.A.), **Spectatori:** 7.000
ROMÂNIA (Selecţioner: Victor Piţurcă): Bogdan Lobonţ - Cosmin Contra (Cap) (75 Valentin Bădoi), Gabriel Tamaş, Dorin Goian, Pompiliu Stoica - Mirel Rădoi, Ovidiu Petre - Bănel Nicoliţă, Răzvan Cociş (75 Marius Niculae), Mugurel Buga (52 Tiberiu Bălan) - Daniel Niculae.
COLUMBIA (Selecţioner: reinaldo Rueda): Cordoba (Cap) – Pachon, Orozco, Perea, Passo (72 Velez) – Castrillon, Viafara, Soto (65 Guarun), Partino (42 Moreno) – Murillo, Rodallega (79 Yanes).

567. **ROMÂNIA** - CIPRU 2-0 (2-0)
Amical, **Stadion:** „Farul", Constanţa, 16.08.2006
Arbitraj: Sorin Corpodean, Cristian Nica, Aurel Oniţa (toţi din **ROMÂNIA**), **Spectatori:** 10.000
ROMÂNIA (Selecţioner: Victor Piţurcă): Bogdan Lobonţ (46 Dănuţ Coman) - Cosmin Contra (56 Valentin Bădoi), Gabriel Tamaş, Cristian Chivu (Cap) (67 Vasile Maftei), Răzvan Raţ - Florentin Petre (46 Bănel Nicoliţă), Paul Codrea, Dorinel Munteanu (46 Laurenţiu Roşu), Nicolae Dică (62 Ştefan Grigorie) - Adrian Mutu (46 Mugurel Buga), Daniel Niculae (46 Ciprian Marica).
CIPRU (Selecţioner: Angelos Anastasidis): Antonis Giorgallidis, Marios Ilia (55 Hristos Maragkos), Hristis Theophilou (46 Loukas Louka), Labros Lambrou, Tom Williams (46 Nektarios Alexandrou), Kostas Haralampidis, Konstantinos Makridis, Hrysostomos Mihail, Alexis Garpozis, Giannakis Okkas (cap) (62 Alekos Alekou), Giorgos Nikolaou (46 Marinos Satsias).
Au marcat: N. Dică (4), Mutu (29)

568. **ROMÂNIA** – BULGARIA 2-2 (1-0)
Preliminariile Campionatului European, **Stadion:** „Farul", Constanţa, 02.09.2006
Arbitraj: Stefano Farina, Paolo Calcagno, Alessandro Leon (toţi din Italia). **Spectatori:** 18.000
ROMÂNIA (Selecţioner: Victor Piţurcă): Bogdan Lobonţ - Cosmin Contra, Gabriel Tamaş, Cristian Chivu (Cap), Răzvan Raţ - Florentin Petre (71 Bănel Nicoliţă), Paul Codrea, Laurenţiu Roşu (79 Vasile Maftei), Nicolae Dică (59 Răzvan Cociş) - Adrian Mutu, Ciprian Marica.
BULGARIA (Selecţioner: Hristo Stoicikov): Georgi Petkov, Elin Topuzakov, Aleksandr Tunchev, Lucio Wagner, Georgi Peev (46 Blagoi Georgiev), Radostin Kishishev (46 Chavdar Iankov), Stilian Petrov (cpt), Martin Petrov, Zoran Jankovici, Dimitar Berbatov (62 Valeri Bojinov).
Au marcat: Roşu (40), Marica (54) / M. Petrov (82 şi 83)
Eliminat: Tamaş (90)

569. ALBANIA - **ROMÂNIA** 0-2 (0-0)
Preliminariile Campionatului European, **Stadion:** „Qemal Stafa", Tirana, 06.09.2006
Arbitraj: Olegario Manuel Bartolo Faustino BENQUERENCA, José Carlos Neves RAMALHO şi João Ferreira DOS SANTOS PEREIRA (toţi din Portugalia), **Spectatori:** 12.000
ROMÂNIA (Selecţioner: Victor Piţurcă): Bogdan Lobonţ - Cosmin Contra, Sorin Ghionea, Cristian Chivu (Cap), Răzvan Raţ - Florentin Petre, Paul Codrea, Laurenţiu Roşu (88 Andrei Mărgăritescu), Nicolae Dică - Adrian Mutu (85 Bănel Nicoliţă), Ciprian Marica (78 Ioan Ganea).
ALBANIA (Selecţioner: Otto Baric): Arian Beqaj, Armend Dallku, Elvin Beqiri, Besnik Hasi, Debatik Curri, Lorik Cana, Ervin Skela (63 Adrian Aliaj), Altin Lala (78 Devi Muka), Erlonică Bogdani (62 Bekim Kastrati), Igli Tare (Cap)
Au marcat: N. Dică (65), Ad. Mutu (75 – pen.)

570. **ROMÂNIA** – BELARUS 3-1 (2-1)
Preliminariile Campionatului European, **Stadion:** „Steaua", Bucureşti, 07.10.2006
Arbitraj: Undiano MALLENCO, Martínez IBÁÑEZ şi Guerrero ALONSO (toţi din Spania), **Spectatori:** 10.000
ROMÂNIA (Selecţioner: Victor Piţurcă): Dumitru Dănuţ Coman - Petre Marin, Dorin Goian, Gabriel Tamaş, Răzvan Raţ - Florentin Petre, Cristian Chivu (Cap), Laurenţiu Roşu, Nicolae Dică (88 Răzvan Cociş) - Adrian Mutu (72 Mugurel Buga), Ciprian Marica (90+3 Claudiu Niculescu).
BELARUS (Selecţioner: Iuri Puntus): Vladimir Gayev, Sergey Omelianchuk, Dmitry Lyantsevich, Siarhei

Shtaniuk (cap), Aliaksandr Yurevich, Sergey Gurenko, Aleksandr Kulciy (65 Oleg Strahanovich), Timoftei Kalachev (50 Vyacheslav Hleb), Aliaksandr Hleb, Maksim Romashchenko, Serghei Kornilenko (66 Vladimir Koruthko).
Au marcat: Ad. Mutu (8), Marica (10), D. Goian (70) / Kornilenko (20)

571. SPANIA – **ROMÂNIA** 0-1 (0-0),
Amical, **Stadion:** „Ramon de Carranza", Cadiz, 15.11.2006
Arbitraj: Domenico Messina, Fabrizio D'Agostino, Massimiliano Grilla (toţi din Italia), **Spectatori:** 15.000
ROMÂNIA (Selecţioner: Victor Piţurcă): Dumitru Dănuţ Coman - Petre Marin, Gabriel Tamaş (87 Dorin Goian), Cristian Chivu (Cap) (87 Sorin Ghionea), Răzvan Raţ (89 Ștefan Radu) - Marius Măldărăşanu (46 Laurenţiu Roşu), Ovidiu Petre, Răzvan Cociş - Ciprian Marica, Claudiu Iulian Niculescu (46 Mugurel Buga), Daniel Niculae (74 Nicolae Dică).
SPANIA (Selecţioner: Luis Aragones): Iker CASILLAS (Cap), ANGEL David LOPEZ Ruano (74 SERGIO RAMOS), JAVIer Vicente NAVARRO, Juan Gutiérrez „JUANITO", ANTONIO LOPEZ, FranCESC Fabregas (46 Marcos Antonio SENNA), Xabier XAVI ALONSO (46 BORJA OUBAINA), Miguel Ángel ANGULO, DAVID VILLS, DAVID Josué SILVA, Fernando MORIENTES.
A marcat: Marica (59)

572. **ROMÂNIA** –MOLDOVA 2-0 (0-0)
Amical, **Stadion:** „Naţional-Lia Manoliu", Bucureşti, 07.02.2007
Arbitraj: Alexandru Deaconu, Nicolae Marodin, Adrian Vidan (toţi din **ROMÂNIA**), **Spectatori:** 6.000
ROMÂNIA (Selecţioner: Victor Piţurcă): Dumitru Dănuţ Coman (46 Bogdan Lobonţ) - Cosmin Contra, Sorin Ghionea (46 Dorin Goian), Gabriel Tamaş (46 Ștefan Radu), Petre Marin (78 Cristian Pulhac) - Florentin Petre (46 Bănel Nicoliţă), Răzvan Cociş (74 Mugurel Buga), Ovidiu Petre (46 Paul Codrea), Laurenţiu Roşu (46 Adrian Cristea) - Ciprian Marica (63 Ionuţ Mazilu), Adrian Mutu (Cap).
MOLDOVA (Selecţioner Igor Dobrovolski): Serghei Paşcenko (46 Nicolai Calancea), Victor Golovatenco, Alexandru Epureanu, Sergiu Laşcenkov, Alexandru Găţcan, Stanislav Ivanov, Sergiu Namaşco, Victor Comlionoc (66 Victor Berco), Igor Ţîgîrlaş (58 Simion Bulgaru), Igor Bugaiov (46 Serghei Rautogolaciov), Viorel Frunză (46 Serghei Alexeev).
Au marcat: Mazilu (75), Mutu (87)

573. OLANDA – **ROMÂNIA** 0-0
Preliminariile Campionatului European, **Stadion:** „De Kuijp", Rotterdam, 24.03.2007
Arbitraj: Markus Merk, Jan-Hendrik Salver, Mike Pickel (toţi din Germania), **Spectatori:** 55.000.
ROMÂNIA (Selecţioner: Victor Piţurcă): Bogdan Lobonţ - Cosmin Contra, Dorin Goian, Gabriel Tamaş, Răzvan Raţ (78 Ștefan Radu) - Paul Codrea (87 Laurenţiu Roşu), Mirel Rădoi, Răzvan Cociş - Bănel Nicoliţă, Adrian Mutu (Cap), Ciprian Marica (64 Daniel Niculae).
OLANDA (Selecţioner: Marco van Basten): Maarten Stekelenburg, Kew Jaliens, Joris Mathijsen, Wilfred Bouma, Giovanni van Bronckhorst (cpt), Wesley Sneijder, Denny Landzaat (79 Urby Emanuelson), Rafael van der Vaart (86 Clarence Seedorf), Arjen Robben, Klaas Jan Huntelaar, Ryan Babel.

574. **ROMÂNIA** – LUXEMBURG 3-0 (1-0)
Preliminariile Campionatului European, **Stadion:** „Ceahlăul", Piatra Neamţ, 28.03.2007
Arbitraj: Romans Lajuks, Jania Pukijans, Sergejs Braga (toţi din Letonia), **Spectatori:** 9.700
ROMÂNIA (Selecţioner: Victor Piţurcă): Bogdan Lobonţ - Cosmin Contra, Dorin Goian (87 Dorel Stoica), Gabriel Tamaş, Ștefan Radu - Laurenţiu Roşu (52 Adrian Cristea), Mirel Rădoi, Răzvan Cociş, Ianis Alin Zicu - Adrian Mutu (Cap), Daniel Niculae (65 Ciprian Marica).
LUXEMBURG (Selecţioner: Guy Hellers): Jonathan Joubert, Jérôme Bigard, Claude Reiter, Eric Hoffmann, Mario Mutsch, Claudio Lombardelli (82 Carlos Ferreira), René Peters, Jeff Strasser (cap), Gilles Bettmer (46 Ben Payal), Sébastien Remy, Dan Collette (46 Chris Sagramola).
Au marcat: Mutu (25), Contra (50), Marica (90)

575. SLOVENIA – **ROMÂNIA** 1-2 (0-0)
Preliminariile Campionatului European, „Arena Petrol", Celje, 02.06.2007
Arbitraj: Stuart Dougal, Martin Cryans, Francis Andrews (toţi din Scoţia), **Spectatori:** 7.000.

ROMÂNIA (Selecţioner: Victor Piţurcă): Bogdan Lobonţ - Cosmin Contra, Gabriel Tamaş, Cristian Chivu (Cap), Răzvan Raţ - Bănel Nicoliţă, Dorel Stoica (78 Gabriel Mureşan), Paul Codrea, Laurenţiu Roşu (62 Ianis Zicu) - Adrian Mutu, Ciprian Marica (74 Daniel Niculae).
SLOVENIA (Selecţioner: Matjaz Kek): Samir Handanovici, Boštjan Cesar, Branko Ilic, Matej Mavric, Bojan Jokic, Nastja Ceh (cap), Andrej Komac, Robert Koren (53 Valter Birsa), Goran Šukalo (82 Dare Vršic), Klemen Lavrici, Ermin Rakovic (61 Milivoje Novakovici).
Au marcat: Vrsici (90) / Tamaş (50), Nicoliţă (69)
Eliminaţi: Cesar (78) / Daniel Niculae (78)

576. **ROMÂNIA** – SLOVENIA 2-0 (1-0)
Preliminariile Campionatului European, **Stadion:** „Dan Păltinişanu", Timişoara, 06.06.2007 **Arbitraj:** Alon Yefet, Shmuel Shteif, Danny Krassikow (toţi din Israel), **Spectatori:** 18.000.
ROMÂNIA (Selecţioner: Victor Piţurcă): Bogdan Lobonţ - Cosmin Contra, Gabriel Tamaş, Dorin Goian, Răzvan Raţ - Florentin Petre (76 Bănel Nicoliţă), Cristian Chivu (Cap), Paul Codrea (70 Mihăiţă Pleşan), Ianis Zicu (60 Laurenţiu Roşu) - Adrian Mutu, Ciprian Marica.
SLOVENIA (Selecţioner: Matjaz Kek): Samir Handanovici, Branko Ilic, Matej Mavric, Mitja Morec, Bojan Jokic (84 Suad Filekovic), Nastja Ceh (Cap), Andrej Komac, Anton Žlautogolar (77 Goran Šukalo), Dare Vršic, Valter Birsa (53 Milivoje Novakovic), Klemen Lavric.
Au marcat: Mutu (41), Contra (68)

577. **ROMÂNIA** – TURCIA 2-0 (0-0)
Amical, **Stadion:** „Naţional-Lia Manoliu", Bucureşti, 22.08.2007
Arbitraj: Markus Merk (Germania), **Spectatori:** 12.000
ROMÂNIA (Selecţioner: Victor Piţurcă): Bogdan Lobonţ - Petre Marin, Dorin Goian, Cristian Chivu (Cap) (62 Ştefan Radu), Răzvan Raţ - Paul Codrea (66 Costin Lazăr), Mirel Rădoi (46 Bănel Nicoliţă) - Florentin Petre (46 Dorinel Munteanu), Nicolae Dică (79 Adrian Cristea), Adrian Mutu - Ciprian Marica (81 Claudiu Niculescu).
TURCIA (Selecţioner Fatih Terim): Serdar Kulbilg, Sabri Sarioglu (81 Gökdeniz Karadeniz), Gökhan Zan, Ibrahim Toraman, Ibrahim Üzülmez (67 Volkan Zaman), Mehmet Topuz (71 Hüseyin Cimşir), Hamit Altintop, Emre Belözoglu (Cap) (41 Nihat Kahveci), Arda Turan (46 Tümer Metin), Tunçay Şanli, Gökhan Ünal (71 Halil Altintop).
Au marcat: Dică (61), Mutu (70)

578. BELARUS – **ROMÂNIA** 1-3(1-2)
Preliminariile Campionatului European, **Stadion:** „Dinamo", Minsk, 08.09.2007
Arbitraj: Peter Frojdfeldt (Suedia), **Spectatori:** 20.000
ROMÂNIA (Selecţioner: Victor Piţurcă): Bogdan Lobonţ - Răzvan Raţ, Cristian Chivu (Cap), Dorin Goian, Petre Marin - Paul Codrea (90 Eugen Trică), Ovidiu Petre - Bănel Nicoliţă, Nicolae Dică (67 Dorinel Munteanu), Adrian Mutu - Sergiu Radu (56 Florentin Petre).
BELARUS (Selecţioner: Bernd Stange): Vasili Hamutovski - Vladimir Korytko, Artem Radkov, Pavel Plaskonny, Yan Tigorev, Timofei Kalachev (77 Aleksei Skverniuk), Maksim Romashchenko, Aleksandr Hleb (Cap), Igor Stasevich, Sergei Kornilenko, Vitali Rodionov (61 Roman Vasilyuk).
Au marcat: Romaşcenko (20), Mutu (16 şi 77 – pen.), Dică (42)

579. GERMANIA – **ROMÂNIA** 3-1 (1-1)
Amical, **Stadion:** „Rhein-Energie", Köln, 12.09.2007
Arbitraj: Nicola Rizzoli (Italia), **Spectatori:** 50.000
ROMÂNIA (Selecţioner: Victor Piţurcă): Dănuţ Coman - Petre Marin, Gabriel Tamaş, Dorin Goian (70 Marius Constantin), Răzvan Raţ (76 Ştefan Radu) - Paul Codrea (62 Dorinel Munteanu), Cristian Chivu (Cap) (24 Ovidiu Petre) - Bănel Nicoliţă, Nicolae Dică (85Adrian Cristea), Adrian Mutu - Ciprian Marica (72 Gheorghe Bucur).
GERMANIA (Selecţioner: Joachim Low): Timo Hildebrand - Robert Hilbert, Christoph Metzelder (46 Arne Freidrich), Manuel Friedrich, Marcell Jansen (46 Gonzalo Castro), Bernd Schneider (Cap) (59 David Odonkor), Thomas Hitzlsperger (46 Simon Rolfes), Bastian Schweinsteiger, Piotr Trochowski, Patrick Helmes, Lukas Podolski.

Au marcat: Schneider (42), Odonkor (65), Podolski (82) / Goian (3)

580. **ROMÂNIA** – OLANDA 1-0 (0-0)
Preliminariile Campionatului European, **Stadion:** „Farul", Constanța, 13.10.2007
Arbitraj: Kyros Vassaras (Grecia, **Spectatori:** 12.000
ROMÂNIA (Selecţioner: Victor Piţurcă): Bogdan Lobonţ - George Ogăraru, Gabriel Tamaș, Dorin Goian, Răzvan Raţ - Bănel Nicoliţă, Cristian Chivu (Cap), Paul Codrea, Ovidiu Petre, Adrian Mutu - Ciprian Marica (70 Daniel Niculae).
OLANDA (Selecţioner: Marco van Basten): Maarten Stekelenburg, Giovanni van Bronckhorst (Cap), John Heitinga (68 Kew Jaliens), André Ooijer (84 Danny Koevermans), Joris Mathijsen, Wilfred Bouma, Demy de Zeeuw, Rafael van der Vaart, Clarence Seedorf, Ruud van Nistelrooy, Arjen Robben (78 Ryan Babel).
A marcat: Goian (71)

581. LUXEMBURG – **ROMÂNIA** 0-2 (0-1)
Preliminariile Campionatului European, **Stadion:** „Josy Barthel", Luxemburg, 17.10.2007
Arbitraj: Felix Brych (Germania), **Spectatori:** 3.600
ROMÂNIA (Selecţioner: Victor Piţurcă): Bogdan Lobonţ - George Ogăraru, Gabriel Tamaș, Dorin Goian, Răzvan Raţ - Florentin Petre, Andrei Mărgăritescu, Cristian Chivu (Cap) (87 Ovidiu Petre), Nicolae Dică (68 Adrian Cristea) - Ciprian Marica, Daniel Niculae (76 Florin Bratu).
LUXEMBURG (Selecţioner: Guy Hellers): Stéphane Gillet - Benoit Lang, Jean Wagner, Kim Kinziger, Eric Hoffmann, Mario Mutsch, Ben Payal (68 Fons Leweck), René Peters, Gilles Bettmer (49 Carlos Ferreira), Sébastien Remy (Cap), Joël Kitenge (57 Daniel Da Mota).
Au marcat: Fl. Petre (42), Marica (61)

582. BULGARIA – **ROMÂNIA** 1-0 (0-0)
Preliminariile Campionatului European, **Stadion:** „Vasil Levski National", Sofia, 17.11.2007
Arbitraj: Konrad Plautz (Austria), **Spectatori:** 15.000
ROMÂNIA (Selecţioner: Victor Piţurcă): Bogdan Lobonţ - George Ogăraru, Gabriel Tamaș (58 Răzvan Cociș), Dorin Goian, Răzvan Raţ - Paul Codrea (82 Eugen Trică), Ovidiu Petre, Cristian Chivu (Cap), Bănel Nicoliţă, Ionuţ Mazilu (65 Ciprian Marica), Daniel Niculae.
BULGARIA (Selecţioner Dimităr Penev) - Dimităr Ivankov, Zhivko Milanov, Igor Tomašic, Aleksandar Tunchev, Petar Zanev, Blagoy Georgiev, Stilian Petrov, Hristo Yovov (83 Dimităr Telkiyski), Velizar Dimitrov, Martin Petrov (90 Zdravko Lazarov), Dimităr Berbatov (Cap).
A marcat: V. Dimitrov (6)

583. **ROMÂNIA** – ALBANIA 6-1 (1-0)
Preliminariile Campionatului European, **Stadion** „Naţional", București, 21.11.2007
Arbitraj: Edo Trivkovic (Croația), **Spectatori:** 25.000
ROMÂNIA (Selecţioner: Victor Piţurcă): Bogdan Lobonţ (Cap) - George Ogăraru, Gabriel Tamaș (78 Marius Constantin), Dorin Goian, Răzvan Raţ - Florentin Petre (65 Gheorghe Bucur), Andrei Mărgăritescu, Răzvan Cociș, Daniel Niculae - Ciprian Marica (73 Ionuţ Mazilu), Nicolae Dică.
ALBANIA (Selecţioner Otto Baric): Arjan Beqaj, Debatik Curri, Nevil Dede, Kristi Vangjeli (41 Edmond Kapllani), Andi Lila, Altin Haxhi, Altin Lala (Cap), Ervin Bulku, Klodian Duro (78 Jahmir Hyka), Ervin Skela, Erjon Ionică Bogdani (83 Elis Bakaj).
Eliminaţi: Debatik Curri (61), Nevil Dede (70)
Au marcat: Dică (22 și 73 - pen.), Tamaș (53), D. Niculae (63 și 68), Marica (71 - pen.) / Kapllani (64)

584. ISRAEL – **ROMÂNIA** 1-0 (1-0)
Amical, **Stadion:** „Ramat Gan", Tel Aviv, 06.02.2008
Arbitraj: Duarte Gomez (Portugalia), **Spectatori:** 8.000
ROMÂNIA (Selecţioner: Victor Piţurcă): Bogdan Lobonţ - Cosmin Contra (87 George Ogăraru), Gabriel Tamaș (90 Mihai Neșu), Dorin Goian, Ștefan Daniel Radu (90 Cosmin Moţi) - Cristian Chivu (Cap), Ovidiu Petre - Bănel Nicoliţă (46 Florentin Petre, 83 Gheorghe Bucur), Răzvan Cociș, Adrian Mutu - Ciprian Marica (46 Nicolae Dică).
ISRAEL (Selecţioner: Dror Kaștan): Dudu Awate (46 Nir Davidovich), Zoav Ziv, Avi Strool (68 Klami Saban),

Tal Ben-Haim (46 Shimon Gershon), Dedi Ben-Dayan, Barak Yitzhaki (46 Amit Ben.Shushan), Moshe Ohanyon (67 Ravid Gazal), Tamir Cohen, Yossi Benayoun (Cap), Elyaniv Barda, Omer Golan (60 Aviram Baruchyan).
A marcat: Golan (24)
Eliminat: Ovidiu Petre (23)

585. **ROMÂNIA** – RUSIA 3-0 (1-0)
Amical, **Stadion:** „Steaua", București, 26.03.2008
Arbitraj: Kenan Asaf (Israel), **Spectatori:** 10.000
ROMÂNIA (Selecţioner: Victor Piţurcă): Marius Popa (89 Răzvan Stanca) - Cosmin Contra (71 George Ogăraru), Gabriel Tamaş (35 Ovidiu Petre), Dorin Goian, Răzvan Raţ (87 Laszlo Sepsi) - Răzvan Cociş (85 Marian Aliuţă), Mirel Rădoi, Cristian Chivu (Cap) (46 Marius Niculae) - Florentin Petre (62 Bănel Nicoliţă), Ciprian Marica (46 Daniel Niculae), Adrian Mutu (46 Nicolae Dică).
RUSIA (Selecţioner: Guus Hiddink): Igor Akinfeev, Vasili Berezutski (65 Dmitri Sychev), Sergei Ignashevich, Aleksei Berezutski (Cap), Roman Shirokov, Aleksandr Anyukov, Vladimir Bystrov, Igor Semshov, Diniyar Bilyaletdinov (61 Dmitri Torbinskiy), Yuri Zhirkov, Roman Adamov (60 Roman Pavlyuchenko).
Au marcat: Marica (45), D. Niculae (69), M. Niculae (75)

586. **ROMÂNIA** – MUNTENEGRU 4-0 (1-0)
Amical, **Stadion:** „Steaua", București, 31.05.2008
Arbitraj: Alexandru Tudor (**ROMÂNIA**), **Spectatori:** 7.000
ROMÂNIA (Selecţioner: Victor Piţurcă): Bogdan Lobonţ (46 Marius Popa, 78 Eduard Stăncioiu) - Cosmin Contra (57 Cristian Săpunaru), Gabriel Tamaş (46 Cosmin Moţi), Ștefan Daniel Radu, Răzvan Raţ (46 Sorin Ghionea) - Răzvan Cociş (46 Paul Codrea), Mirel Rădoi (46 Adrian Cristea), Cristian Chivu (Cap) (46 Nicolae Dică) - Florentin Petre (55 Bănel Nicoliţă), Ciprian Marica (46 Daniel Niculae), Adrian Mutu (46 Marius Niculae).
MUNTENEGRU (Selecţioner: Zoran Filipovic): Mladen Božović, Savo Pavicević, Jovan Tanasijević (69 Radomir Djalović), Milan Jovanović (77 Dejan Autogolnjanović), Vladimir Božović, Nikola Drinčić, Milorad Peković (76 Mitar Novaković), Igor Burzanović (46 Stevan Jovetić), Branko Bošković (69 Luka Pejović), Dragan Bautogolavac (55 Elsad Zverotić), Mirko Vučinić (Cap) (86 Milan Purović).
Au marcat: Mutu (15), Ghionea (49), Dică (55, 69)

587. **ROMÂNIA** – FRANŢA 0-0
Campionatul European, Faza Finală, **Stadion:** „Letzigrund", Zürich, 09.06.2008
Arbitraj: Manuel Mejuto González - Juan Carlos Yuste Jiménez, Jesús Calvo Guadamuro (toți din Spania), **Spectatori:** 30.585
ROMÂNIA (Selecţioner: Victor Piţurcă): Bogdan Lobonţ - Cosmin Contra, Gabriel Tamaş, Dorin Goian, Răzvan Raţ - Răzvan Cociş (64 Paul Codrea), Mirel Rădoi (90 Nicolae Dică), Cristian Chivu (Cap) - Bănel Nicoliţă, Adrian Mutu (78 Marius Niculae), Daniel Niculae.
FRANŢA (Selecţioner Raymond Domenech): Grégory Coupet, Willy Sagnol, Lilian Thuram (Cap), William Gallas, Éric Abidal, Franck Ribéry, Jérémy Toulalan, Claude Makélélé, Florent Malouda, Nicolas Anelka (72 Bafétimbi Gomis), Karim Benzema (78 Samir Nasri).

588. **ROMÂNIA** – ITALIA 1-1 (0-0)
Campionatul European, Faza Finală, **Stadion:** „Letzigrund", Zürich, 13.06.2008
Arbitraj: Tom Henning Øvrebø, Geir Aage Holen, Jan Petter Randen (toi din Norvegia), **Spectatori:** 30.585
ROMÂNIA (Selecţioner: Victor Piţurcă): Bogdan Lobonţ - Cosmin Contra, Gabriel Tamaş, Dorin Goian, Răzvan Raţ - Paul Codrea, Mirel Rădoi (25 Nicolae Dică), Cristian Chivu (Cap) - Florentin Petre (60 Bănel Nicoliţă), Adrian Mutu (88 Răzvan Cociş), Daniel Niculae.
ITALIA: Gianluigi Buffon, Gianluca Zambrotta, Christian Panucci, Giorgio Chiellini, Fabio Grosso, Simone Perrotta (58 Antonio Cassano), Daniele De Rossi, Andrea Pirlo, Mauro Camoranesi (85 Massimo Ambrosini), Alessandro Del Piero (cap), (77 Fabio Quagliarella), Luca Toni.
Au marcat: Mutu (55) / Panucci (56)

589. OLANDA – **ROMÂNIA** 2-0 (0-0)
Campionatul European, Faza Finală, „Stade de Suisse", Berna, 17.06.2008
Arbitraj: Massimo Busacca - Matthias Arnet, Stéphane Cuhat (toţi din Elveţia), **Spectatori:** 30.777
ROMÂNIA (Selecţioner: Victor Piţurcă): Bogdan Lobonţ - Cosmin Contra, Gabriel Tamaş, Sorin Ghionea, Răzvan Raţ - Paul Codrea (72 Nicolae Dică), Cristian Chivu (Cap), Răzvan Cociş - Bănel Nicoliţă (82 Florentin Petre), Marius Niculae (59 Daniel Niculae), Adrian Mutu.
OLANDA (Selecţioner Marco van Basten): Maarten Stekelenburg, Khalid Boulahrouz (58 Mario Melchiot), John Heitinga (Cap), Wilfred Bouma, Tim de Cler, Demy de Zeeuw, Orlando Engelaar, Ibrahim Afellay, Robin van Persie, Klaas-Jan Huntelaar (83 Jan Vennegoor of Hesselink), Arjen Robben (62. Dirk Kuyt).
Au marcat: Huntelaar (55), van Persie (87)

590. **ROMÂNIA** - LETONIA 1-0 (0-0)
Amical, **Stadion:** „Tineretului", Urziceni, 20.08.2008
Arbitraj: Tom Henning Ovrebo - Geir Aage Holen, Jan Petter Randen (Norvegia), **Spectatori:** 10.000
ROMÂNIA (Selecţioner: Victor Piţurcă): Bogdan Lobonţ - Cristian Săpunaru, Gabriel Tamaş (63 Cosmin Moţi), Sorin Ghionea, Cristian Pulhac (46 George Ogăraru) - Cosmin Contra (Cap) (46 Bănel Nicoliţă), Mirel Rădoi (73 Florin Costea), Gabriel Paraschiv (46 Costin Lazăr), Răzvan Cociş - Nicolae Dică, Ciprian Marica (46 Florin Bratu).
LETONIA (Selecţioner: Aleksandrs Starkovs): Andris Vanins (46 Aleksandrs Kolinko), Oskars Klava, Igors Stepanovs (73. Igors Savčenkovs), Kaspars Gorkšs, Deniss Kačanovs (81.Dzintars Zirnis), Andrejs Pereplotkins, Vitalijs Astafjevs (Cap) (79. Roberts Mežeckis), Juris Laizans (65. Vladimirs Kolesničenko), Genadijs Solonicins, Maris Verpakovskis (74. Andrejs Butriks), Girts Karlsons.
A marcat: Nicolae Dica (52 – pen.)

591. **ROMÂNIA** - LITUANIA 0-3 (0-1)
Preliminariile Campionatului Mondial, **Stadion:** „Dr. Constantin Rădulescu", Cluj, 06.09.2008
Arbitraj: Alan Kelly (Irlanda), **Spectatori:** 15.000
ROMÂNIA (Selecţioner: Victor Piţurcă): Bogdan Lobonţ - Cristian Săpunaru, Gabriel Tamaş, Dorin Goian, Ştefan Radu (46 Marius Niculae) - Cosmin Contra (Cap), Răzvan Cociş, Mirel Rădoi (73 Costin Lazăr), Nicolae Dică - Ciprian Marica (53 Florin Bratu), Daniel Niculae.
LITUANIA (Selecţioner Jose Couceiro): Zydrunas Karcemarskas, Marius Stankevicius, Irmantas Zelmikas, Ignas Dedura, Arunas Klimavicius, Deividas Semberas, Deividas Cesnauskis, Audrius Ksanavicius (62. Mindaugas Kalonas), Saulius Mikoliunas (80.Edgaras Cesnauskis), Linas Pilibaitis (74.Mantas Savenas), Tomas Danilevicius (Cap).
Au marcat: Marius Stankevicius (31), Saulius Mikoliunas (69), Mindaugas Kalonas (87)

592. FEROE - **ROMÂNIA** 0-1 (0-0)
Preliminariile Campionatului Mondial, **Stadion:** „Tórsvøllur", Torshavn, 10.09.2008
Arbitraj: Marijo Strahonja (Croatia), **Spectatori:** 805
ROMÂNIA (Selecţioner: Victor Piţurcă): Bogdan Lobonţ - Cosmin Contra (Cap), Mirel Rădoi (18 Sorin Ghionea), Dorin Goian, Mihai Neşu - Paul Codrea, Costin Lazăr, Marian Aliuţă (68 Cosmin Moţi), Răzvan Cociş - Marius Niculae (89 Florin Bratu), Florin Costea.
FEROE (Selecţioner: Jogvan Olsen): Jakup Mikkelsen (Cap), Paetur Dam Jacobsen (79 Bogi Løkin), Egil Bø, Jon Roi Jacobsen, Johann Davidsen, Jakup Borg (90.Bartal Eliasen), Atli Danielsen, Mikkjal Thomassen, Christian Jacobsen, Simun Samuelsen, Andrew Fløtum (76 Bardur Olsen).
A marcat: Cociş (59)
Eliminat: Ghionea (48)

593. **ROMÂNIA** – FRANŢA 2-2 (2-1)
Preliminariile Campionatului Mondial, **Stadion:** „Farul", Constanţa, 11.10.2008
Arbitraj: Frank De Bleeckere (Belgium), **Spectatori:** 15.000
ROMÂNIA (Selecţioner: Victor Piţurcă): Bogdan Lobonţ - George Ogăraru, Dorin Goian, Gabriel Sebastian Tamaş, Răzvan Raţ - Cristian Chivu (Cap), Gabriel Mureşan, Florentin Petre (75 Gheorghe Bucur) - Ciprian Marica, Adrian Mutu (75 Florin Costea), Răzvan Cociş.

FRANŢA (Selecţioner: Raymond Domenech): Steve Mandanda - Bakari Sagna, Jean-Alain Boumsong, Eric Abidal, Florent Malouda (38.Karim Benzema), Jeremy Toulalan, Patrice Evra, Yoann Gourcuff, Alou Diarra, Franck Ribéry (90.Jimmy Briand), Thierry Henry
Au marcat: Fl. Petre (6), Goian (17) / Ribéry (38), Gourcuff (69)
594. **ROMÂNIA** – GEORGIA 2-1 0-1)
Amical, **Stadion:** „Dinamo", Bucureşti, 19.11.2008
Arbitraj: Kyros Vasaras (Grecia), **Spectatori:** 3000
ROMÂNIA (Selecţioner: Victor Piţurcă): Bogdan Lobonţ (Cap) (46 Costel Pantilimon) - George Ogăraru (25 Cristian Panin), Gabriel Tamaş (46 Dorin Goian), Mirel Rădoi, Răzvan Raţ - Răzvan Cociş, Costin Lazăr (46 Adrian Ropotan), Iulian Tameş (46 Cristian Tănase), Bănel Nicoliţă (60 Gheorghe Bucur) - Florin Costea, Ciprian Marica.
GEORGIA (Selecţioner Hector Cuper): Georgi Lomaia, Mate Gvinianidze (46.Ghiorghi Sasiasvili), Aleksander Kvahadze, Lasa Salukvadze, Ilia Kandelaki - Luka Razmadze, Levan Kobiasvili (Cap) (69.Levan Hmaladze), Murtaz Dausvili, Beka Gotiridze (75.Ghiorghi Merebasvili), Rati Aleksidze (57.Levan Mcedlidze), Otar Martvaladze (61.Levan Odikadze).
Au marcat: Marica (61), Goian (69) / Martsvaladze (11)

595. **ROMÂNIA** – CROATIA 1-2 (1-1)
Amical, **Stadion:** „Steaua", Bucureşti, 11.02.2009
Arbitraj: Cristian Balaj, Cristian Nica, Aurel Oniţa (toţi din **ROMÂNIA**), **Spectatori:** 6.000
ROMÂNIA (Selecţioner: Victor Piţurcă): Bogdan Lobonţ (80 Costel Pantilimon) - Cosmin Contra (Cap) (46 George Ogăraru), Mirel Rădoi (73 Dorin Goian), Gabriel Tamaş, Răzvan Raţ (46 Mihai Neşu) - Ovidiu Petre, Paul Codrea (72 Alexandru Bourceanu), Răzvan Cociş (81 Iulian Tameş), Florentin Petre (46 Bănel Nicoliţă) - Florin Costea (61 Gheorghe Bucur), Ciprian Marica (87 Dacian Varga).
CROATIA (Selecţioner: Slavn Bilic): Stipe Pletikosa - Vedran Čorluka, Josip Šimunić (46 Robert Kovač), Ivica Križanac, Danijel Pranjić (70 Hrvoje Čale), Darijo Srna (Cap), Ivan Jurić, Luka Modrić (62 Vukojević, 81 Nikola Pokrivać), Ivan Rakitić, Ivica Olić (62 Eduardo Da Silva), Mladen Petrić (46 Niko Kranjčar).
Au marcat: Marica (21) / Rakitić (28), N. Kranjčar (75)

596. **ROMÂNIA** – SERBIA 2-3 (0-2)
Preliminariile Campionatului Mondial, **Stadion:** „Farul", Constanţa, 28.03.2009
Arbitraj: Matteo Trefoloni, Alessandro Stagnoli, Renato Faverani (Italia), **Spectatori:** 14.000
ROMÂNIA (Selecţioner: Victor Piţurcă): Bogdan Lobonţ - Cosmin Contra, Gabriel Tamaş, Dorel Stoica, Răzvan Raţ - Răzvan Cociş (76 Marius Niculae), Mirel Rădoi, Paul Codrea (46 Cristian Tănase) - Florin Costea (63 Gheorghe Bucur), Adrian Mutu (Cap) - Ciprian Marica.
SERBIA (Selecţioner: Radomir Antic): Vladimir Stojković, Branislav Ivanović, Nemanja Vidić, Ivica Dragutinović, Ivan Obradović, Milos Krasić, Dejan Stanković (Cap), Nenad Milijaš, Milan Jovanović (62, Bosko Janković), Marko Pantelić (66.Neven Subotić), Nikola Žigić.
Au marcat: Marica (50), D. Stoica (73) / M. Jovanovic (17), D. Stoica (43 ag), Br. Ivanovic (58)

597. AUSTRIA – **ROMÂNIA** 2-1 (2-1)
Preliminariile Campionatului Mondial, **Stadion:** „Wörthersee", Klagenfurt, 01.04.2009 **Arbitraj:** Craig Thomson (Scoţia), **Spectatori:** 23.000
ROMÂNIA (Selecţioner: Victor Piţurcă): Bogdan Lobonţ - Cosmin Contra (Cap), Dorin Goian, Gabriel Tamaş, Răzvan Raţ - Bănel Nicoliţă (84 Maximilian Nicu), Răzvan Cociş, Mirel Rădoi (46 Dorel Stoica), Cristian Tănase - Ciprian Marica, Gheorghe Bucur (68 Marius Niculae).
AUSTRIA (Selecţioner: Dietmar Constantini): Michael Gspurning, Franz Schiemer, Sebastian Prödl, Emanuel Pautogolatetz, Manuel Ortlechner, Marko Arnautovic (70. Umit Korkmaz), Yasin Pehlivan, Paul Scharner, Daniel Beichler (78. Andreas Holzl), Erwin Hoffer (54. Rubin Okotie), Stefan Maierhofer.
Au marcat: Hoffer (24 şi 43) / Tănase (23)

598. LITUANIA – **ROMÂNIA** 0-1 (0-1)
Preliminariile Campionatului Mondial, **Stadion:** „Suduva", Marijampole, 06.06.2009
Arbitraj: Jonas Eriksson (Suedia), **Spectatori:** 5.500
ROMÂNIA (Selecţioner: Răzvan Lucescu): Dănuţ Coman - Cristian Săpunaru, Mirel Rădoi, Cristian Chivu

(Cap), Răzvan Raţ - Bogdan Mara (73 Mihai Roman), Tiberiu Ghioane (90 Costin Lazăr), Iulian Apostol, Cristian Tănase - Ciprian Marica (84 Marius Niculae), Ionel Dănciulescu
LITUANIA: Zydrunas Karčemarskas, Marius Stankevičius, Andrius Skerla, Marius Zaliukas, Arunas Klimavičius (83 Povilas Lukšys), Deividas Šemberas, Edgaras Česnauskis, Darvydas Sernas, Linas Pilibaitis (81 Ignas Dedura), Mindaugas Kalonas (64 Saulius Mikoliunas), Tomas Danilevičius (Cap).
A marcat: Marica (38)

599. UNGARIA – **ROMÂNIA** 0-1 (0-1)
Amical, **Stadion:** „Ferenc Puşkaş", Budapesta, 12.08.2009
Arbitraj: Vladimir Vnuk, Tomas Mokos, Dusan Kubacka (Slovacia), **Spectatori:** 30.000
ROMÂNIA (Selecţioner: Răzvan Lucescu): Dănuţ Coman - Ovidiu Dănănae (39 Vasile Maftei), Mirel Rădoi (60 Dorin Goian), Cristian Chivu (82 Marius Constantin), Mihai Neşu - Tiberiu Ghioane, Bogdan Mara (75 Mihai Roman), Maximilian Nicu (60 Paul Codrea), Iulian Apostol - Ionel Dănciulescu (46 Romeo Surdu), Ciprian Marica.
UNGARIA (Selecţioner: Erwin Koeman): Gabor Babos - Gabor Gyepes (74, Csaba Feher), Vilmos Vanczak, Roland Juhasz, Boldizsar Bodor (83 Krisztian Vadocz), Pal Dardai (76 Balazs Toth), Tamas Hajnal (Cap), Szabolcs Huszti (46 Gergely Rudolf), Peter Halmosi, Balazs Dzsudzsak (46 Zoltan Gera), Sandor Torghelle (78, Tamas Priskin).
A marcat: Tiberiu Ghioane (42)

600. FRANŢA – **ROMÂNIA** 1-1(0-0)
Preliminariile Campionatului Mondial, „Stade de France", Saint-Denis, Paris, 05.09.2009
Arbitraj: Ivan Bebek (Croația), **Spectatori:** 78.209
ROMÂNIA (Selecţioner: Răzvan Lucescu): Dănuţ Coman, Vasile Maftei, Mirel Rădoi, Cristian Chivu, Răzvan Raţ, Bogdan Mara (61.Mihai Roman), Tiberiu Ghioane, Iulian Apostol, Maximilian Nicu (77.Gheorghe Bucur), Romeo Surdu (86.Paul Codrea), Ciprian Marica.
FRANŢA (Selecţioner: Raymond Domenech): Hugo Lloris - Bacary Sagna, William Gallas, Julien Escude, Patrice Evra, Jeremy Toulalan, Lassana Diarra, Nicolas Anelka, Yoann Gourcuff (73.Karim Benzema), Thierry Henry, Andre-Pierre Gignac (59.Franck Ribery).
Au marcat: Henry (48), Escude (54 - autogol)

JOCURILE 601 – 700, 09 septembrie 2009 - 05 septembrie 2019

601. **ROMÂNIA** - AUSTRIA 1-1 (0-0)
Preliminariile Campionatului Mondial, **Stadion:** „Steaua", Bucureşti, 09.09.2009
Arbitraj: Martin Atkinson - Philip Richard Anthony Sharp, David Richardson (Anglia), **Spectatori:** 9.000
ROMÂNIA (Selecţioner: Răzvan Lucescu): Dănuţ Coman, Cristian Săpunaru, Mirel Rădoi, Cristian Chivu (Cap), Răzvan Raţ,.Paul Codrea (71. Costin Lazăr), Mihai Roman, Tiberiu Ghioane, Adrian Cristea (86 Romeo Surdu), Gheorghe Bucur, Ciprian Marica (78 Ionuţ Mazilu).
AUSTRIA (Selecţioner: Dietmar Constantini): Helge Payer, Franz Schiemer, Aleksandar Dragovic, Paul Scharner (Cap), Christian Fuchs, Yasin Pehlivan, Julian Baumgartlinger, Andreas Hölzl, Daniel Beichler (73 Roman Wallner), Jakob Jantscher (62 Christopher Trimmel), Erwin Hoffer (46 Stefan Maierhofer).
Au marcat: Bucur (55) / Schiemer (83)

602. SERBIA – **ROMÂNIA** 5-0 (1-0)
Preliminariile Campionatului Mondial, **Stadion:** „Crvena Zvezda", Belgrad, 10.10.2009 **Arbitraj:** Costas Selecţioneris, Andreas Xanthou, Michael Sotiriou (Cipru), **Spectatori:** 52.000
ROMÂNIA (Selecţioner: Răzvan Lucescu): Dănuţ Coman - Vasile Maftei, Mirel Rădoi, Cristian Chivu (Cap), Răzvan Raţ - Tiberiu Ghioane (59 Gheorghe Bucur) - Dacian Varga, Iulian Apostol, Adrian Cristea - Ciprian Marica (60 Dorin Goian), Adrian Mutu (75 Andrei Cristea).
SERBIA (Selecţioner: Radomir Antic): Vladimir Stojković, Branislav Ivanović, Nemanja Vidić (73 Neven Subotić), Aleksandar Luković (46 Ivica Dragutinović), Aleksandar Kolarov, Nenad Milijas (65 Zdravko Kuzmanović), Milos Krasić, Dejan Stanković, Milan Jovanović, Marko Pantelić, Nikola Zigić.

Au marcat: Zigić (37), Marko Pantelić (50), Zdravko Kuzmanović (78), Milan Jovanović (87 şi 90)
Eliminat: Chivu (84).

603. **ROMÂNIA** - FEROE 3-1(1-0)
Preliminariile Campionatului Mondial, **Stadion:** „Ceahlăul", Piatra Neamţ, 14.10.2009 **Arbitraj:** Alexander Gvardis (Rusia),**Spectatori:** 10.500
ROMÂNIA (Selecţioner: Răzvan Lucescu): Costel Pantilimon - Cristian Panin, Mirel Rădoi (Cap), Dorin Goian (25 George Galamaz), Răzvan Raţ - Nicolae Grigore, Bogdan Mara, Iulian Apostol, Dacian Varga - Ciprian Marica (82 Ionuţ Mazilu), Gheorghe Bucur (76 Andrei Cristea).
FEROE (Selecţioner: Vrian Kerr): Jákup Mikkelsen (Cap), Jónas Tór Naes, Atli Gregersen, Egil á Bo, Atli Danielsen, Christian Holst (75 Bautogoli Loekin), Fródi Benjaminsen (81 Christian Hoegni Jacobsen), Símun Samuelsen, Súni Olsen, Jákup á Borg, Rautogolvi Jacobsen (73 Einar T. Hansen).
Au marcat: Apostol (16), Bucur (65), Mazilu (86) / Egil á Bo (83)

604. POLONIA – **ROMÂNIA** 0-1 (0-0)
Amical, **Stadion:** „Legia", Varşovia, 14.11.2009
Arbitraj: Menashe Mashiah (Israel), **Spectatori:** 8.000
ROMÂNIA (Selecţioner: Răzvan Lucescu): Costel Pantilimon, Vasile Maftei (78 Cristian Săpunaru), Mirel Rădoi, Cristian Chivu (Cap), Răzvan Raţ, Mihai Roman (46 Bănel Nicoliţă), Paul Codrea (52 Tiberiu Ghioane), Iulian Apostol, Cristian Tănase (70 Dorin Goian), Daniel Niculae, Ciprian Marica (61 Gheorghe Bucur).
POLONIA (Selecţioner: Franciszek Smuda): Tomasz Kuszczak, Marcin Kowalczyk, Michal Zewlakow (Cap) 90 Maciej Sadlok), Adam Kokoszka, Piotr Brozek, Jakub Blaszczykowski (80 Slawomir Peszko), Ludovic Obraniak (80 Rautogoler Guerreiro), Dariusz Dudka, Kamil Kosowski (75 Maciej Rybus), Ireneusz Jelen, Robert Lewandowski (Patryk Malecki, 70).
A marcat: Daniel Niculae (59)

605. **ROMÂNIA** - ISRAEL 0-2 (0-1)
Amical, **Stadion:** „Dan Păltinişanu", Timişoara, 03.03.2010
Arbitraj: Milorad Mazić (Serbia), **Spectatori:** 17.000
ROMÂNIA (Selecţioner: Răzvan Lucescu): Costel Pantilimon, Vasile Maftei, Dorin Goian (46 Gabriel Tamaş), Mirel Rădoi, Mihăiţă Neşu (86 Laszlo Sepsi), Mihai Roman (46 Ciprian Deac), Paul Codrea (72 Răzvan Pădureţu), George Florescu (82 Tiberiu Ghioane), Bănel Nicoliţă (78 Andrei Cristea), Daniel Niculae (57 Gheorghe Bucur), Ciprian Marica (57 Marius Niculae).
ISRAEL (Selecţioner: Eli Ohana): Dudu Aouate (46 Nir Davidovitch), Klemi Saban, Tal Ben Haim (70 Din Mori), Avi Strool (53 Dekel Keinan), Yoav Ziv, Gil Vermut (70 Bebras Natcho), Beram Kayal (90+3 Roni Gafni), Avichay Yadin (46 Tamir Cohen), Yossi Benayoun (80 Omer Golan), Itay Shechter (46 Shlomi Arbeitman), Roberto Colautti (46 Elyaniv Barda).
Au marcat: Yossi Benayoun (45), Elyaniv Barda (84 – pen.)

606. UCRAINA - **ROMÂNIA** 3-2 (1-0)
Amical, **Stadion:** „Ukraina", Liov, 29.05.2010
Arbitraj: Pavel Kralovec (Cehia), **Spectatori:** 23.000
ROMÂNIA (Selecţioner: Răzvan Lucescu): Bogdan Lobonţ , Vasile Maftei, Gabriel Tamaş, Cristian Chivu, Răzvan Raţ, Mihai Roman (78 Ciprian Deac), Mirel Rădoi, Tiberiu Ghioane (46 Răzvan Cociş), Cristian Tănase (85 Mihai Răduţ), Marius Bilaşco (83 Ionuţ Mazilu), Andrei Cristea (46 Daniel Niculae).
UCRAINA (Selecţioner: Miron Markevici): Andriy Pyatov, Taras Mykhalyk, Dmytro Chygrynskiy, Ihor Oshchypko (62 Volodymyr Polyovyi), Vasyl Kobin (58 Denys Oliynyk), Oleh Gusev (86 Artem Fedetskiy), Oleksandr Aliyev (87 Yevhen Seleznyov), Anatoliy Tymoshchuk, Yevhen Konoplianka, Andri Şevcenko (Cap) (89 Ihor Khudobyak), Artem Milevskiy (83 Ruslan Rotan).
Au marcat: Aliev (16), Konoplianka (77), Chivu (80 - autogol) / Tamaş (56), D. Niculae (65)

607. **ROMÂNIA** - MACEDONIA 0-1 (0-1)
Amical, **Stadion:** „Standhalle Lind", Villach, Austria, 02.06.2010
Arbitraj: Manfred Krassnitzer (Austria), **Spectatori:** 1.000

ROMÂNIA (Selecţioner: Răzvan Lucescu): Costel Pantilimon, Ovidiu Dănănae, Gabriel Tamaş (46 Dorin Goian), Cristian Chivu, Răzvan Raţ, Cristian Tănase (52 Tiberiu Ghioane), Mirel Rădoi, Răzvan Cociş, Ciprian Deac (68 Andrei Cristea), Ionuţ Mazilu (46 Nicolae Dică), Daniel Niculae (62 Marius Bilaşco).
MACEDONIA (Mirsad Jonuz): Edin Nuredinoski (80 Tome Pacovski), Vanče Šikov, Igor Mitreski (Cap), Nikolče Noveski, Goran Popov, Veliče Šumulikoski (58 Armend Alimi), Agim Ibraimi (45 Mario Djurovski), Slavčo Georgievski, Filip Despotovski (60 Vlatko Grozdanoski), Ivan Tričkovski (67 Baže Ilijoski), Dušan Savić (26 Mensur Kurtisi).
A marcat: Sikov (28)

608. **ROMÂNIA** - HONDURAS 3-0 (2-0)
Amical, **Stadion:** „Jacques-Lemans Arena", Sankt Veit an der Glan, Austria 05.06.2010 **Arbitraj:** Gerhard Grobelnik (Austria), **Spectatori:** 1.000
ROMÂNIA (Selecţioner: Răzvan Lucescu): Bogdan Lobonţ (83 Silviu Lung), Ovidiu Dănănae, Dorin Goian, Gabriel Tamaş (79 George Galamaz), Răzvan Raţ (84 László Sepsi), Ciprian Deac (82 Mihai Răduţ), Mirel Rădoi (Cap), George Florescu, Răzvan Cociş (46 Tiberiu Ghioane), Marius Bilaşco, Daniel Niculae (66 Nicolae Dică)..
HONDURAS (Selecţioner Reinaldo Rueda): Donis Escober, Sergio Mendoza, Maynor Figueroa, Victor Bernardez (39 Osman Chavez), Emilio Izaguirre, Julio Cesar de Leon (59 Carlos Pavon), Wilson Palacios (68 Danilo Elvis Turcios), Ramon Nunez (46 Rautogoler Espinoza), Amado Guevara (46 Hendry Thomas), David Suazo (46 Walter Martinez), Georgie Welcome.
Au marcat: Daniel Niculae (20), Florescu (45), Rădoi ('76 – pen.)

609. TURCIA - **ROMÂNIA** 2-0 (0-0)
Amical, **Stadion:** „Şükrü Saraçoglu", Istanbul, 11.08.2010
Arbitraj: Milorad Mazić (Serbia), **Spectatori:** 15.000
ROMÂNIA (Selecţioner: Răzvan Lucescu): Bogdan Lobonţ , Ovidiu Dănănae, Răzvan Raţ, Gabriel Tamaş, Cristian Chivu (Cap) 61 George Galamaz), Mirel Rădoi, Marius Bilaşco (51 Ciprian Marica), George Florescu, Tăzvan Cociş, Daniel Niculae (88 Ionică Bogdan Stancu), Ciprian Deac (77 Bănel Nicoliţă, 90 Cristian Tănase).
TURCIA (Selecţioner: Guus Hiddink): Volkan Demirel, Gökhan Gonul, Servet Çetin, Hakan Balta, İsmail Koybaşî, Hamit Altîntop (69 Sercan Yîldîrîm), Emre Belözautogollu (Cap), Mehmet Aurelio (69 Selcuk Şahin), Arda Turan (89 Nihat Kahveci), Nuri Şahin (46 Kazîm Kazîm), Mevlut Erdinc (46 Tuncay Şanlî).
Au marcat: Emre Belozautogollu (82 pen), Arda Turan (86)

610. **ROMÂNIA** - ALBANIA 1-1(0-0)
Preliminariile Campionatului European, **Stadion:** „Ceahlăul", Piatra Neamţ, 03.09.2010 **Arbitraj:** Robert Schörgenhofer (Austria), **Spectatori:** 14.000
ROMÂNIA (Selecţioner: Răzvan Lucescu): Bogdan Lobonţ , Cosmin Contra (56 Gabriel Mureşan), Gabriel Tamaş, Mirel Rădoi (Cap), Răzvan Raţ, Gabriel Torje, Răzvan Cociş (77 Ovidiu Herea), George Florescu, Ciprian Deac, Ciprian Marica, Daniel Niculae (64 Ionică Bogdan Stancu).
ALBANIA (Selecţioner: Josip Kuze): Arian Beqaj, Armend Dallku, Andi Lila, Debatik Curri, Kristi Vangjeli, Klodian Duro (82 Gjergj Muzaka), Lorik Cana, Ervin Bulku, Ansi Agolli, Ervin Skela (Cap) (79 Gilman Lika), Erlonică Bogdani (57 Hamdi Salihi).
Au marcat: Bogdan Stancu (80) / Gjergj Muzaka (87)

611. BELARUS - **ROMÂNIA** 0-0
Preliminariile Campionatului European, **Stadion:** „Dinamo", Minsk, 07.09.2010
Arbitraj: Pavel Kralovec (Cehia), **Spectatori:** 25.000
ROMÂNIA (Selecţioner: Răzvan Lucescu): Costel Pantilimon, Vasile Maftei, Gabriel Tamaş, Cristian Chivu (Cap), Răzvan Raţ, Mirel Rădoi, George Florescu, Gabriel Torje (46 Răzvan Cociş), Bogdan Stancu (73 Daniel Niculae), Ciprian Deac (83 Ciprian Marica), Marius Bilaşco.
BELARUS (Selecţioner: Bernd Stange): Yuri Zhevnov (Cap), Igor Shitov, Sergei Omelyanchuk, Aleksandr Martynovich, Aleksandr Yurevich, Vyacheslav Hleb, Sergei Kornilenko (76 Vitali Rodionov), Aleksandr Kulchiy, Alyaksandr Hleb (73 Anton Putilo), Vitali Kutuzov (87 Sergei Krivets), Sergei Kislyak.

612. FRANŢA - **ROMÂNIA** 2-0 (0-0)

Preliminariile Campionatului European, „Stade de France", Saint-Denis, 09.10.2010
Arbitraj: Pedro Proenca (Portugalia), **Spectatori:** 72.299
ROMÂNIA (Selecţioner: Răzvan Lucescu): Costel Pantilimon - Cristian Săpunaru, Gabriel Tamaş, Cristian Chivu (Cap), Răzvan Raţ - Răzvan Cociș (87 Mihai Roman), Mirel Rădoi, George Florescu, Ianis Zicu (46 Ciprian Deac) - Bogdan Stancu - Daniel Niculae (63 Ciprian Marica).
FRANŢA (Selecţioner: Laurent Blanc): Lloris, Reveillere, Rami, Mexes, Clichy, M'Vila, Alou Diarra (Cap), Nasri (74 Gourcuff), Valbuena (68 Remy), Benzema (86 Payet, Malouda.
Au marcat: Loic Remy (83), Yoann Gourcuff (93)

613. **ROMÂNIA** - ITALIA 1-1 (1-0)
Amical, **Stadion:** „Woerthersee", Klagenfurt, Austria, 17.11.2010
Arbitraj: Thomas Einwaller (Austria), **Spectatori:** 5436
ROMÂNIA (Selecţioner: Răzvan Lucescu): Costel Pantilimon (46 Ciprian Tătărușanu) - Cornel Râpă, Gabriel Tamaş, Cristian Chivu (Cap) (16 Dorin Goian), Răzvan Raţ - Gabriel Torje (58 Cristian Tănase), Adrian Ropotan (80 Dan Alexa), George Florescu, Ciprian Deac - Bogdan Stancu - Ciprian Marica.
ITALIA (Selecționer: Cesare Prandelli): Emiliano Viviano, Davide Santon (60 Mattia Cassani), Leonardo Bonucci, Andrea Ranocchia, Federico Balzaretti, Alberto Aquilani, Cristian Ledesma (45 Daniele De Rossi, 80 Giampaolo Pazzini), Alessandro Diamanti (45 Andrea Pirlo), Stefano Mauri, Giuseppe Rossi (Cap) (45 Alberto Gilardino), Mario Balotelli (60 Fabio Quagliarella).
Au marcat: Marica (34) / Marica (82 – autogol)

614. **ROMÂNIA** – UCRAINA 2-2 (2-2, 2-4 după penaltyuri)
Amical, **Stadion:** „Municipal", Paralimni, Cipru, 08.02.2011
Arbitraj: Stefan Johannesson (Sweden), **Spectatori:** 3.000
ROMÂNIA (Selecţioner: Răzvan Lucescu): Costel Pantilimon - Vasile Maftei, Florin Gardoș, Paul Papp, Răzvan Raţ - Mihai Roman (58 Silviu Ilie), Gabriel Mureșan (79 Iulian Apostol), Dan Alexa, Ciprian Deac - Gheorghe Bucur (57 Ianis Zicu), Sabrin Sburlea (68 Liviu Ganea).
UCRAINA (Selecționer: Iuri Kalițvițev): Andriy Pyatov (89 Oleksandr Shovkovskiy), Oleh Gusev, Dmytro Chygrynskiy, Yaroslav Rakitskiy, Vitalyi Fedoriv, Yevhen Konoplyanka (69 Andriy Yarmolenko), Oleksandr Aliyev (68 Artem Kravets), Anatoliy Tymoshchuk (Cap), Taras Stepanenko (62 Ruslan Rotan), Marko Devic (45 Mykola Morozyuk), Artem Milevskiy.
Au marcat: Dan Alexa (34 și 44) / Yaroslav Rakitskiy (23), Artem Milevskiy (32).

615. **ROMÂNIA** – CIPRU 1-1 (0-0, 5-4 după penaltyuri)
Amical, **Stadion:** „Municipal", Paralimni,Cirpu, 09.02.2011
Arbitraj: Viktor Shvetov (Ucraina), **Spectatori:** 2.500
ROMÂNIA (Selecţioner: Răzvan Lucescu): Ciprian Tătărușanu - Cornel Râpă, Gabriel Tamaş (Cap), Dragoș Grigore, Adrian Sălăgean (68 Răzvan Raţ) - Gabriel Torje, George Florescu, Adrian Ropotan, Ianis Zicu (85 Gheorghe Bucur) - Bogdan Stancu (68 Silviu Ilie), Ciprian Marica.
CIPRU (Selecționer: Angelos Anastasiadis): Anastasios Kissas (45 Michalis Morfis), Marios Elia (70 Constantinos Charalambides), Siniša Dobrasinović, Valentinos Sielis, Andreas Avraam, Konstantinos Makrides (69 Giorgos Panagi), Jason Demetriou, Chrysostomos Michail, Kyriacos Pavlou (75 Efstathios Al„O.N.E.F.„tis), Giorgos Efrem (82 Nestoras Mitidis), Mihalis Konstantinou (Cap).
Au marcat: Gabriel Torje (56), Mihalis Konstantinou (84)

616. BOSNIA-HERŢEGOVINA - ROMANIA 2-1 (0-1)
Preliminariile Campionatului European, **Stadion:** „Bilino Polje", Zenica, 26.03.2011
Arbitraj: Fernando Teixeira Vitienes (Spania), **Spectatori:** 12.000
ROMÂNIA (Selecţioner: Răzvan Lucescu): Costel Pantilimon, Cornel Râpă, Gabriel Tamaş, Dorin Goian, Răzvan Raţ, Gabriel Torje (71 Răzvan Cociș), George Florescu (76 Adrian Ropotan), Dan Alexa, Ciprian Deac (86 Ianis Zicu), Adrian Mutu, Ciprian Marica.
BOSNIA (Selecţioner: Safet Susic): Kenan Hasagic, Mensur Mujdza, Senad Lulic, Emir Spahic, Adnan Mravac, Haris Medunjanin (71 Darko Maletic), Miralem Pjanic, Elvir Rahimic, Zvjezdan Misimovic (Cap, 81 Senijad Ibricic), Vedad Ibisevic (76 Zlatan Muslimovic), Edin Dzeko.
Au marcat: Vedad Ibisevic (63), Edin Dzeko (83) / Ciprian Marica (29)

617. **ROMÂNIA** - LUXEMBURG 3-1(1-1)
Preliminariile Campionatului European, **Stadion:** „Ceahlăul", Piatra-Neamţ, 29.03.2011 **Arbitraj:** Hüseyin Göçek (Turcia), **Spectatori:** 16.000
ROMÂNIA (Selecţioner: Răzvan Lucescu): Ciprian Tătărușanu, Cristian Săpunaru, Gabriel Tamaş (Cap, 65 Dorin Goian), Florin Gardoş, Răzvan Raţ, Gabriel Mureșan, Adrian Ropotan, Bogdan Stancu (46 Gabriel Torje), Adrian Mutu (84 Marius Alexe), Ianis Zicu, Ciprian Marica.
LUXEMBURG (Selecţioner: Luc Joltz): Jonathan Joubert, Tom Schnell (90 Massimo Martino), Guy Blaise, Eric Hoffmann, Mario Mutsch, Ben Payal, Lars Gerson (60 Daniel Da Mota), René Peters, Gilles Bettmer (81 Tom Laterza), Aurelien Joachim, Charles Leweck.
Au marcat: Adrian Mutu (24, 68), Ianis Zicu (78) / Lars Gerson (22)

618. **ROMÂNIA** - BOSNIA-HERZEGOVINA 3-0 (2-0)
Preliminariile Campionatului European, **Stadion:** „Valentin Stănescu", București, 03.06.2011
Arbitraj: Jonas Eriksson (Suedia), **Spectatori:** 8.200
ROMÂNIA (Selecţioner: Răzvan Lucescu): Ciprian Tătărușanu - Cristian Săpunaru, Gabriel Tamaş, Paul Papp, Răzvan Raţ - Gabriel Torje, Gabriel Mureșan, Alexandru Bourceanu, Lucian Sânmărtean (63 Cristian Tănase) - Adrian Mutu (Cap) (83 Romeo Surdu), Ciprian Marica (87 Marius Alexe)..
BOSNIA (Selecţioner: Safet Susic): Kenan Hasagici, Mensur Mujdza, Adnan Mravac, Emir Spahic, Senad Lulic, Elvir Rahimic, Haris Medunjanin (46 Vedad Ibisevici), Miralem Pjanic, Zvjezdan Misimovici, Senjad Ibricici (64 Semir Stilici), Edin Dzeko (64 Zlatan Muslimovici).
Au marcat: Adrian Mutu (37), Ciprian Marica (41,55)

619. BRAZILIA - **ROMÂNIA** 1-0 (0-0)
Amical, **Stadion** „do Pacaembu", Sao Paulo, 08.06.2011
ROMÂNIA (Selecţioner: Ștefan Iovan): Ciprian Tătărușanu (67 Costel Pantilimon), Cornel Râpă, Paul Papp, Florin Gardoş, Iasmin Latovlevici, Gabriel Torje, Alexandru Bourceanu (66 Gabriel Giurgiu), Gabriel Mureșan (80 Dan Alexa), Lucian Sânmărtean (53 Marius Alexe), Romeo Surdu (45 Cristian Tănase), Ciprian Marica (73 Ianis Zicu)
BRAZILIA (Selecţioner. Mano Menezes): Victor, Maicon, Lucio (Cap, 71 Luizao), David Luis, Andre Santos, Elias, Sandro (60 Lucas), Fred (30 Ronaldo, 45 Nilmar), Robinho (66 Lucas da Silva), Neymar (77 Thiago Neves), Fabio.
A marcat: Fred (22)

620. PARAGUAY - **ROMÂNIA** 2-0 (2-0)
Amical, **Stadion:** „Defensores del Chaco", Asuncion, 11.06.2011
Arbitraj: Evandro Román (Brazila), **Spectatori:** 8.000
ROMÂNIA (Selecţioner: Ștefan Iovan): Costel Pantilimon - Cornel Râpă, Paul Papp (46 Cristian Oros), Florin Gardoş, Iasmin Latovlevici - Gabriel Torje (84 Liviu Antal), Gabriel Mureșan (cap, 61 Dan Alexa), Gabriel Giurgiu (46 Alexandru Bourceanu), Cristian Tănase (73 Romeo Surdu) - Ianis Zicu (46 Lucian Sânmărtean), Marius Alexe.
PARAGUAY (Selecţioner: Gerardo Martino): Justo Villar, Luis Cardozo, Paulo Da Silva, Ismael Benegas, Miguel Samudio, Édgar Barreto (76 Elvis Marecos), Cristian Riveros, Roberto Acuńa (cap, 9 Osmar Molinas), Osvaldo Martínez (77 Julian Benitez), Roque Santa Cruz (63 Pablo Zeballos), Nelson Haedo Valdez (46 Hernán Pérez).
A marcat: Nelson Haedo Valdez (2), Roque Santa Cruz (29)

621. SAN MARINO - **ROMÂNIA** 0-1(0-0)
Amical, „Stadio Olimpico", Serravalle, 10.08.2011
Arbitraj: Gianluca Rocchi (Italia), **Spectatori:** 3.000
ROMÂNIA (Selecţioner: Victor Piţurcă): Ciprian Tătărușanu - Bănel Nicoliţă (80 Srdjan Luchin), Florin Gardoş, Vlad Chiricheş, Ștefan Radu - Tiberiu, Bălan (46 Răzvan Cociş), Gabriel Mureșan (46 Doru Mihai Pintilii), Cristian Tănase - Gabriel Torje (73 Sorin Strătilă), Costin Curelea (83 Viorel Nicoară), Alexandru Chipciu (46 Ovidiu Herea).
SAN MARINO (Selecţioner: Giampaolo Mazza): Aldo Simoncini, Fabio Vitaioli (50 Matteo Bugli), Matteo

Andreini, Fabio Bollini (68 Alex Gasperoni), Alessandro Della Vale, Davide Simoncini (57 Simone Bacchiochi), Matteo Vitaioli, Michele Cervellini, Pier Filippo Mazza (86 Paolo Montagna), Andy Selva (Cap), Manuel Marani (76 Luca Nanni).
A marcat: Ovidiu Herea (72)

622. LUXEMBURG - **ROMÂNIA** 0-2 (0-2)
Preliminariile Campionatului European, **Stadion:** „Josy Barthel", Luxemburg, 02.09.2011 **Arbitraj:** Serghei Karasev (Rusia), **Spectatori:** 2.812
ROMÂNIA (Selecţioner: Victor Piţurcă): Ciprian Tătărușanu - Alexandru Măţel, George Galamaz (62 Vlad Chiricheş), Dorin Goian, Răzvan Raţ - Răzvan Cociș, Costin Lazăr, Cristian Tănase - Gabriel Torje (76 Bănel Nicoliţă), Ciprian Marica (87 Bogdan Stancu), Gheorghe Bucur.
LUXEMBURG (Selecţioner: Luc Holtz): Jonathan Joubert, Tom Schnell, Guy Blaise, Eric Hoffman (Cap, 76 Ante Bukvici), Mario Mutsch, Aurelien Joachim (46 Joel Kitenge), Lars Gerson, Ben Payal, Gilles Bettmer, Charles Leweck, Daniel Da Mota (61 Mathias Janisch).
A marcat: Gabriel Torje (34 și 45)

623. **ROMÂNIA** - FRANŢA 0-0
Preliminariile Campionatului European, „Arena Naţională", București, 05.09.2011
Arbitraj: Howard Webb (Anglia), **Spectatori:** 49.137
ROMÂNIA (Selecţioner: Victor Piţurcă): Ciprian Tătărușanu, Srdian Luchin, Vlad Chiricheș, Dorin Goian, Răzvan Raţ (Cap), Alexandru Bourceanu, Bănel Nicoliţă, Răzvan Cociș, Costin Lazăr (43 Ionică Bogdan Stancu), Cristian Tănase, Ciprian Marica (90 Gheorghe Bucur).
FRANŢA (Selecţioner: Laurent Blanc): Hugo Lloris (Cap), Bacary Sagna, Adil Rami, Éric Abidal, Patrice Evra,. Yohan Cabaye (75 Samir Nasri), Yann M'Vila,.Mathieu Valbuena (71 Loic Rémy), Marvin Martin, Franck Ribéry, Karim Benzema.

624. **ROMÂNIA** - BELARUS 2-2 (1-1)
Preliminariile Campionatului European, „Arena Naţională", București, 07.10.2011
Arbitraj: Alan Kelly (Irlanda), **Spectatori:** 29.486
ROMÂNIA (Selecţioner: Victor Piţurcă): Costel Pantilimon - Alexandru Măţel, Gabriel Tamaș, Cosmin Moţi, Răzvan Raţ (69 Răzvan Cociș) - Costin Lazăr, Alexandru Bourceanu, Lucian Sânmărtean (29 Adrian Cristea) - Gabriel Torje, Ciprian Marica (80 Bogdan Stancu), Adrian Mutu.
BELARUS (Selecţioner: Bernd Stange): Yuri Jevnov, Sergei Omelianciuk, Yegor Filipenko (19 Pavel Plaskonni), Dmitri Verhovtsov, Maksim Bordachev (89 Oleg Veretilo), Aleksandr Kulchi, Stanislav Dragun, Sergei Krivets (60 Filip Rudik), Sergei Kisliak, Pavel Nehaicik, Sergei Kornilenko.
Au marcat: Adrian Mutu (19 și 51 - pen.) / Serghei Kornilenko (45), Stanislav Dragun (82)

625. ALBANIA - **ROMÂNIA** 1-1 (1-0)
Preliminariile Campionatului European, **Stadion:** „Qemal Stafa", Tirana. 11.10.2011
Arbitraj: Gediminas Mažeika (Lituania), **Spectatori:** 3.000
ROMÂNIA (Selecţioner: Victor Piţurcă): Silviu Lung jr. - Srdjan Luchin, Gabriel Tamaș, Dorin Goian, Iasmin Latovlevici - Bănel Nicoliţă (63 Gabriel Torje), Alexandru Bourceanu, Costin Lazăr (87 Gheorghe Bucur) - Răzvan Cociș, Ciprian Marica (46 Bogdan Stancu), Adrian Mutu.
ALBANIA (Selecţioner: Jospi Kuze): Samir Ujkani, Andi Lila, Lorik Cana, Admir Teli, Armend Dallku, Elis Bakaj (67 Jahmir Hyka), Hamdi Salihi, Altin Lala (Cap), Sabien Likaj, Odise Roshi (77 Gjergji Muzaka), Erjon Ionică Bogdani (46 Ahmed Januzi).
Au marcat: Hamdi Salihi (24) / Luchin (77)

626. BELGIA – **ROMÂNIA** 2-1 (2-0)
Stadion: „Maurice Dufrasne", Liège, 11.11.2011
Arbitraj: Said Ennjimi (Franţa), **Spectatori:** 20.000
ROMÂNIA (Selecţioner: Victor Piţurcă): Ciprian Tătărușanu - Srdjan Luchin (77 Marian Pleașcă, 85 Valerică Găman), Vlad Chiricheș (70 Paul Papp), Dorin Goian, Răzvan Raţ (Cap) - Costin Lazăr (45 Cristian Tănase), Doru Pintilii, Răzvan Cociș - Dacian Varga (45 Gabriel Torje), Bogdan Stancu (45 Ionuţ Mazilu), Daniel Niculae.

BELGIA (Selecţioner: Georges Leekens): Jean-François Gillet, Anthony Vanden Borre, Daniel Van Buyten, Vincent Kompany (Cap), Jan Vertonghen, Axel Witsel, Steven Defour (85 Radja Nainggolan), Marouane Fellaini, Nacer Chadli (66 Jelle Vossen), Kevin Mirallas (66 Moussa Dembélé), Dries Mertens.
Au marcat: Van Buyten (12), Răzvan Cociș (43 - autogol) / Daniel Niculae (65)

627. GRECIA – **ROMÂNIA** 1-3 (1-1)
Amical, **Stadion:** „Schnabelholz", Altach, Austria, 15.11.2011
Arbitraj: Thomas Gangl (Austria), **Spectatori:** 1.500
ROMÂNIA (Selecţioner: Victor Piţurcă): Cristian Bălgrădean, Paul Papp, Valerică Găman (63 Vlad Chiricheș), Dorin Goian (Cap), Ștefan Daniel Radu, Gabriel Torje, Ionuţ Neagu (86 Nicolae Grigore), Doru Pintilii (45 Costin Lazăr), Cristian Tănase (67 Alexandru Chipciu), Ionuţ Mazilu (45 Marius Niculae), Bogdan Stancu (78 Răzvan Cociș).
GRECIA: Stefanos Kapino, Giannis Maniatis, Sokratis Papastathopoulos (45 Avraam Papadopoulos), Stelios Malezas, Kostas Giannoulis, Grigoris Makos (45 Giorgos Fotakis), Giorgos Karagounis (Cap), Alexandros Tziolis (77 Dimitris Salpigidis), Panagiotis Kone (65 Giorgos Theodoridis), Nikos Liberopoulos (45 Kostas Mitrautogollou), Angelos Charisteas (45 Giorgos Samaras).
Au marcat: Karagounis (34) / Torje (17), Cristian Tănase (61), Chipciu (81)

628 **ROMÂNIA** – TURKMENISTA 4-0 (1-0)
Amical, „Arcadia Sport Center", Belek, Turcia, 27.01.2012
Arbitraj: S. Belian (Armenia), **Spectatori:** 50
ROMÂNIA (Selecţioner: Victor Piţurcă): Ciprian Tătărușanu - Paul Papp, Valerică Găman (86 Dragoș Grigore), Vlad Chiricheș, Constantin Grecu - Ionuţ Neagu (46 Laurenţiu Marinescu), Mihai Pintilii (69 Florin Gardoș), Cristian Tănase (79 Claudiu Bumba), Alexandru Chipciu (46 Mihai Roman) - Dorin Goga (46 Alexandru Bourceanu), Marius Niculae (Cap).
TURKMENISTAN (Selecționer: Iazguli Hojadeidiev): Rahmanberdi Alyhanov, Serdar Annaorazov, Bahtiyar Hojaahmedov, Ahmet Atayev (46 Nazar Choliyev), Shohrat Soyunov (82 Dovlet Bayramov), Didar Durdyyev, Guwanch Hangeldiyev, David Sarkisov (54 Guwanch Rejepov), Arslanmyrat Amanov, Guwanch Abylov (60 Dovran Orazalyyev), Aleksandr Boliyan (54 Berdy Shamuradov).
Au marcat: Marius Niculae (3 și 90 – pen.), Cristian Tănase (46 și 51)

629. **ROMÂNIA** – URUGUAY 1-1 (0-1)
Amical, „Arena Naţională", București, 29.02.2012
Arbitraj: Viktor Kassai (Ungaria), **Spectatori:** 20.000
ROMÂNIA (Selecţioner: Victor Piţurcă): Ciprian Tătărușanu - Paul Papp, Vlad Chiricheș, Dorin Goian, Iasmin Latovlevici (61 Valerică Găman) - Gabriel Torje, Ionuţ Neagu (46 Costin Lazăr) - Mihai Pintilii (46 Alexandru Bourceanu), Adrian Mutu (Cap) (75 Cristian Tănase), Marius Niculae (46 Ciprian Marica) - Daniel Niculae (46 Bogdan Stancu).
URUGUAY (Selecționer: Oscar Tabarez): Fernando Muslera, Maxi Pereira (46 Jorge Fucile), Diego Lugano (Cap), Diego Godin, Martin Caceres, Walter Gargano (67 Alvaro Gonzalez), Gaston Ramirez, Egidio Arevalo Rios (78 Sebastian Eguren), Diego Forlan, Luis Suarez, Edinson Cavani (60 Sebastian Abreu).
Au marcat: Bogdan Stancu (50) / Edinson Cavani (2)

630. **ROMÂNIA** – ELVEȚIA 1-0 (0-0)
Amical, „Swissporarena", Lucerna, 30.05.2012
Arbitraj: Svein Oddvar Moen (Norvegia), 11.850
ROMÂNIA (Selecţioner: Victor Piţurcă): Bogdan Lobonţ - Paul Papp, Valerică Găman (85 Dorin Goian), Vlad Chiricheș, Răzvan Raţ (Cap) - Alexandru Bourceanu (55 Nicolae Grigore), George Florescu (55 Costin Lazăr) - Gabriel Torje (81 Alexandru Maxim), Gheorghe Grozav (66 Alexandru Chipciu), Cristian Tănase - Daniel Niculae (52 Marius Alexe).
ELVEŢIA (Selecționer: Ottmar Hitzfeld): Yann Sommer, Stephan Lichtsteiner, Philippe Senderos, Johannes Djourou, Reto Ziegler (85 Michel Morganella), Valentin Stocker (64 Adrian Winter), Gökhan Inler (Cap), Granit Xhaka (76 Alain Wiss), Tranquillo Barnetta, Admir Mehmedi (64 Innocent Emeghara), Eren Derdiyok.
A marcat: Gheorghe Grozav (56)

631. AUSTRIA - **ROMÂNIA** 0-0
Amical, **Stadion:** „Tivoli Neu", Innsbruck, 05.06.2012
Arbitraj: Danny Makelie (Olanda), **Spectatori:** 12.500
ROMÂNIA (Selecţioner: Victor Piţurcă): Ciprian Tătărușanu - Paul Papp, Valerică Găman, Dorin Goian, Răzvan Raţ (Cap) - George Florescu (59 Costin Lazăr), Vlad Chiricheș (71 Alexandru Bourceanu) - Gabriel Torje (85 Alexandru Maxim), Gheorghe Grozav (62 Marius Alexe), Cristian Tănase (78 Alexandru Chipciu) - Daniel Niculae (90 Florin Gardoș).
AUSTRIA (Selecționer: Marcel Koller): Christian Gratzei, György Garics, Aleksandar Dragovic, Paul Scharner, Markus Suttner, Veli Kavlak, David Alaba (88 Julian Baumgartlinger), Marko Arnautovic (85 Yasin Pehlivan), Zlatko Junuzovic (71 Andreas Ivanschitz), Guido Burgstaller (65 Marcel Sabitzer), Marc Janko (Cap) (46 Patrick Bürger).

632. SLOVENIA - **ROMÂNIA** 4-3 (2-0)
Amical, **Stadion:** „Stožice", Ljubljana, 15.08.2012
Arbitraj: Emir Aleckovic (Bosnia-Hertegovina), **Spectatori:** 5.000
ROMÂNIA (Selecționer: Victor Pișurcă): Bogdan Lobonț -Paul Papp (74 Srgian Luchin), Vlad Chiricheș, Valerică Găman (46 Gabriel Tamaș), Răzvan Raţ (Cap) (80 Iasmin Latovlevici) - Răzvan Cociș, Costin Lazăr (46 Alexandru Bourceanu) - Gabriel Torje, Bogdan Stancu (46 Gheorghe Grozav), Cristian Tănase - Ciprian Marica (65 Marius Niculae).
SLOVENIA (Selecţioner: Slavisa Stojanovic): Jasmin Handanovič, Miso Brečko, Marko Šuler (90 Dominic Maroh), Bostjan Cesar (Cap), Andraz Struna, Aleksandar Radosavljevič, Jasmin Kurtič (72 Ales Mertelj), Andraz Kirm (89 Armin Bacinovič), Valter Birsa (80 Mirnes Sisič), Zlatko Dedič (72 Josip Iličič), Tim Matavz (84 Etien Velikonja).
Au marcat: Bostjan Cesar (4), Zlatko Dedič (51 – pen. și 60), Andraz Kirm (69) / Paul Papp (56), Gabriel Torje (68 – pen.), Gheorghe Grozav (79)

633. ESTONIA - **ROMÂNIA** 0-2 (0-0)
Preliminariile Campionatului Mondial, „Le Coq Arena", Tallinn, 07.09.2012
Arbitraj: Milorad Mazic (Serbia), **Spectatori:** 7.936
ROMÂNIA (Selecţioner: Victor Piţurcă): Bogdan Lobonţ - Alexandru Măţel, Dorin Goian (90 Valerică Găman), Vlad Chiricheș, Răzvan Raţ (Cap) - Alexandru Bourceanu, Costin Lazăr (66 Mihai Pintilii) - Gabriel Torje, Cristian Tănase, Gheorghe Grozav - Ciprian Marica (85 Marius Niculae).
ESTONIA (Selecționer: Tarmo Rüütli): Sergei Pareiko, Enar Jääger, Igor Morozov, Ragnar Klavan (Cap), Taijo Teniste, Sander Puri (76 Tarmo Kink), Aleksandr Dmitrijev, Martin Vunk (61 Vladimir Voskoboinikov), Konstantin Vassiljev, Henrik Ojamaa (46 Joel Lindpere), Andres Oper.
Au marcat: Torje (55), Marica (75)

634. **ROMÂNIA** - ANDORRA 4-0 (2-0)
Preliminariile Campionatului Mondial, „Arena Națională", București, 11.09.2012
Arbitraj: Pavle Radovanovic (Muntenegru), **Spectatori:** 24.630
ROMÂNIA (Selecţioner: Victor Piţurcă): Bogdan Lobonţ (46 Ciprian Tătărușanu) - Alexandru Măţel, Valerică Găman, Vlad Chiricheș, Răzvan Raţ (Cap) - Alexandru Bourceanu, Costin Lazăr - Gabriel Torje, Gheorghe Grozav, Cristian Tănase (80 Alexandru Maxim) - Ciprian Marica (55 Raul Rusescu).
ANDORRA (Selecționer: Koldo Alvarez): José Gómes, Emili Garcia, Ildefons Lima (Cap), Adrian Rodrígues, Marc García, Marcio Vieira, Marc Pujol (80 Edu Peppe), Ludovic Clemente (86 Sergio Moreno), Josep Ayala, Sebastian Gómez (70 Fernando Silva), Ivan Lorenzo.
Au marcat: Torje (29), Costin Lazăr (44), Găman (88), Maxim (90)

635. TURCIA - **ROMÂNIA** 0-1 (0-1)
Prelimariile Campionatului Mondial, „Şükrü Saracoğlu", Istanbul, 12.10.2012
Arbitraj: Howard Webb (Anglia), **Spectatori:** 46.203
ROMÂNIA (Selecţioner: Victor Piţurcă): Ciprian Tătărușanu - Gabriel Tamaș, Vlad Chiricheș, Dorin Goian, Răzvan Raţ (Cap) - Alexandru Bourceanu, Mihai Pintilii - Gabriel Torje, Bogdan Stancu (82 Adrian Mutu), Gheorghe Grozav (50 Răzvan Cociș) - Ciprian Marica (79 Alexandru Chipciu).
TURCIA (Selecționer: Abdullah Avci): Volkan Demirel, Gökhan Gönül, Ömer Toprak, Semih Kaya, Hasan Ali

Kaldırım, Hamit Altıntop (61 Mevlüt Erdinç), Mehmet Topal, Emre Belözoğlu (Cap, 81 Nuri Şahin), Sercan Sararer (69 Emre Çolak), Umut Bulut, Arda Turan.
A marcat: Gheorghe Grozav (45)

636. **ROMÂNIA** - OLANDA 1-4 (1-3)
Preliminariile Campionatului Mondial, „Arena Națională", București, 16.10.2012
Arbitraj: Craig Thomson (Scoția), **Spectatori:** 53.329
ROMÂNIA (Selecţioner: Victor Piţurcă): Ciprian Tătărușanu - Gabriel Tamaş, Vlad Chiricheş, Dorin Goian, Răzvan Raţ (Cap) - Alexandru Bourceanu (61 Costin Lazăr), Mihai Pintilii - Gabriel Torje (66 Adrian Popa), Gheorghe Grozav (74 Adrian Mutu), Bogdan Stancu - Ciprian Marica.
OLANDA (Selecționer: Louis van Gaal): Maarten Stekelenburg, Ricardo Van Rhijn, John Heitinga, Ron Vlaar, Indio Bruno Martins, Rafael van der Vaart (76 Ibrahim Afellay), Kevin Strootman (Cap), Nigel De Jong, Luciano Narsingh, Robin van Persie, Jeremain Lens (88 Eljero Elia).
Au marcat: Marica (40) / Lens (9), Bruno Martis (29), van der Vaart (45), van Persie (86)

637. **ROMÂNIA** - BELGIA 2-1 (1-1)
Amical, „Arena Națională", București, 14.11.2012
Arbitraj: Mauro Bergonzi (Italia), **Spectatori:** 4.000
ROMÂNIA (Selecţioner: Victor Piţurcă): Ciprian Tătărușanu - Vlad Chiricheş (61 Srgian Luchin), Valerică Găman (46 Dorin Goian), Florin Gardoș, Iasmin Latovlevici (69 Ștefan Radu) - Alexandru Maxim (46 Gabriel Torje), Dan Nistor (46 Costin Lazăr) - Mihai Pintilii (46 Alexandru Bourceanu), Alex Chipciu (46 Cristian Tănase), Ciprian Marica (Cap), Gheorghe Grozav - (46 Bogdan Stancu).
BELGIA (Selecționer: Marc Wilmots): Simon Mignolet, Guillaume Gillet, Daniel van Buyten, Vincent Kompany (Cap), Jan Vertonghen, Marouane Fellaini, Axel Witsel, Steven Defour (57 Jelle Vossen), Kevin De Bruyne, Christian Benteke (57 Romelu Lukaku), Dries Mertens (61 Ilombe Mboyo).
Au marcat: Alexandru Maxim (31), Gabriel Torje (66 - pen.) / Benteke (21)

638. **ROMÂNIA** – AUSTRALIA 3-2 (1-1)
Amical, „Estadio Ciudad de Málaga", 06.02.2013
Arbitraj: Carlos Velasco Carballo (Spain), **Spectatori:** 200
ROMÂNIA (Selecţioner: Victor Piţurcă): Costel Pantilimon - Răzvan Raţ (Cap) (46 Ștefan Radu), Gabriel Tamaş, Vlad Chiricheş, Dorin Goian (84 Srdjan Luchin) - Alexandru Bourceanu (56 Costin Lazăr), Cristian Tănase (71 Alexandru Maxim) - Gabriel Torje (89 Aurelian Chițu), Mihai Pintilii, Gheorghe Grozav (62 Marius Alexe) - Bogdan Stancu.
AUSTRALIA (Selecționer: Holger Osieck): Mark Schwarzer (45 Adam Federici), Luke Wilkshire (51 Ryan McGowan), Lucas Neill (Cap) (57 Rhys Williams), Robert Cornthwaite, Michael Zullo, Mark Bresciano (80 Mark Milligan), James Holland, Robbie Kruse, Matt McKay (65 Nikita Rukavytsya), Brett Holman, Alex Brosque (73 Matthew Leckie).
Au marcat: Cristian Tănase (34), Maxim (80), Torje (83) / Wilkshire (45), Cornthwaite (54)

639. UNGARIA – **ROMÂNIA** 2-2 (1-0)
Preliminariile Campionatului Mondial, **Stadion**„Ferenc Puşkaş", Budapesta, 22.03.2013 **Arbitraj:** Wolfgang Stark (Germania), **Spectatori:** - fără **Spectatori**
ROMÂNIA (Selecţioner: Victor Piţurcă): Ciprian Tătărușanu - Gabrel Sebastian Tamaș, Dorin Goian, Vlad Chiricheş, Ștefan Radu - Alexandru Bourceanu, Mihai Pintilii (86 Alexandru Chipciu) - Gabriel Torje (67 Alexandru Maxim), Gheorghe Grozav (71 Raul Rusescu), Bogdan Stancu - Adrian Mutu (Cap).
UNGARIA (Selecționer: Sandor Egervari): Gábor Király, Tamás Kádár, Zsolt Korcsmár, Norbert Mészáros, Vilmos Vanczák, Vladimir Koman, Ádám Pintér, Tamás Hajnal (Cap) (80 István Kovács), Imre Szabics (63 József Varga), Balázs Dzsudzsák (88 Péter Halmosi), Ádám Szalai.
Au marcat: Vanczak (16), Balázs Dzsduzsak (71 – pen.) / Adrian Mutu (68 – pen.), Alexandru Chipciu (90)

640. OLANDA – **ROMÂNIA** 4-0 (1-0)
Preliminerile Campionatului Mondial, „Amsterdam ArenA", 26.03.2013
Arbitraj: Mark Clattenburg (Anglia), **Spectatori:** 47.496
ROMÂNIA (Selecţioner: Victor Piţurcă): Costel Pantilimon - Gabrel Sebastian Tamaș, Florin Gardoș, Vlad

Chiricheș, Răzvan Rat (Cap) - Alexandru Bourceanu, Mihai Pintilii - Adrian Dumitru Popa (63 Gabriel Torje), Gheorghe Grozav (68 Adrian Mutu), Cristian Tănase (60 Alexandru Chipciu) - Bogdan Stancu.
OLANDA (Selecționer: Louis van Gaal): Kenneth Vermeer, Daryl Janmaat, Stefan de Vrij, Bruno Martins Indi, Daley Blind, Rafael van der Vaart (79 Jordy Clasie), Jonathan De Guzmán (73 Adam Maher), Kevin Strootman (Cap), Jeremain Lens, Robin van Persie (86 Siem de Jong), Arjen Robben.
Au marcat: van der Vaart (12), van Persie (56 și 65), Lens (90)

641. **ROMÂNIA** – TRINIDAD & TOBAGO 4-0 (2-0)
Amical, „Arena Națională", București, 04.06.2013
Arbitraj: Milorad Mažić (Serbia), **Spectatori:** 10.128
ROMÂNIA (Selecţioner: Victor Piţurcă): Bogdan Lobonţ (Cap) - Alexandru Măţel (45 Dragoș Grigore), Valerică Găman, Dorin Goian (45 Srdjan Luchin), Răzvan Raţ - Nicolae Grigore (45 Ovidiu Ștefan Hoban), Costin Lazăr (65 Dan Nistor) - Gabriel Torje, Bogdan Stancu (81 Adrian Stoian), Aurelian Ionuț Chițu (45 Gheorghe Grozav) - Ciprian Marica.
TRINIDAD & TOBAGO (Selecționer: Houston Charles): Marvin Phillip, Justin Hoyte, Daneil Cyrus, Radanfah Abu Bakr, Joevin Jones, Kevon Carter, André Boucaud (78 Cornell Glen), Densill Theobald (Cap) (70 Christopher Birchall), Kevin Molino (55 Ataullah Guerra), Darryl Roberts (70 Shahdon Winchester), Devorn Jorsling (54 Jamal Gay).
Au marcat: Ciprian Marica (31, 33 și 81), Daniel Cyrus (49 - autogol)

642. **ROMÂNIA** – SLOVACIA 1-1 (1-0)
Amical, „Arena Națională", București, 13.08.2013
Arbitraj: Neil Doyle (Irlanda), **Spectatori:** 6.738
ROMÂNIA (Selecţioner: Victor Piţurcă): Ciprian Tătărușanu - Alexandru Mățel (71 Constantin Nica), Valerică Găman (46 Dorin Goian), Vlad Chiricheș (Cap), Iasmin Latovlevici - Gabriel Torje (62 Bănel Nicoliță), Costin Lazăr (46 Mihai Pintilii) - Ovidiu Hoban, Alexandru Maxim (46 Gheorghe Grozav), Cristian Tănase (76 Ciprian Marica) - Bogdan Stancu.
SLOVACIA (Selecționer: Jan Kozak): Ján Mucha, Peter Pekarík, Ján Ďurica, Marián Čišovský (46 Jozef Piaček), Michal Breznaník (62 Kornel Saláta), Stanislav Šesták (78 David Depetris), Tomáš Kóňa (62 Viktor Pečovský), Juraj Kucka, Marek Hamšík (65 Samuel Štefánik), Vladimír Weiss (69 Róbert Mak), Martin Jakubko (46 Adam Nemec).
Au marcat: Bogdan Stancu (44) / Šesták (56)

643. **ROMÂNIA** – UNGARIA 3-0 (2-0)
Preiminariile Campionatului Mondial, „Arena Națională", București, 06.09.2013
Arbitraj: Alberto Undiano (España), **Spectatori:** 41.405
ROMÂNIA (Selecţioner: Victor Piţurcă): Ciprian Tătărușanu - Alexandru Mățel, Răzvan Raţ, Alexandru Bourceanu, Vlad Chiricheș (Cap), Mihai Pintilii - Ciprian Marica (80 Ovidiu Hoban), Gabriel Torje (58 Cristian Tănase), Dorin Goian Bogdan Stancu - Alexandru Maxim (64 Adrian Popa).
UNGARIA (Selecționer: Sandor Egervari): Ádám Bautogoldán, Richárd Guzmics, Vilmos Vanczák, Tamás Kádár, Balázs Dzsudzsák, József Varga (68 Gergő Lovrencsics), Ádám Szalai, Vladimir Koman (85 Imre Szabics), Dániel Böde, Zsolt Korcsmár (34 Tamás Hajnal), Zoltán Lipták.
Au marcat: Ciprian Marica (2), Mihai Pintilii (31), Cristian Tănase (88)

644. **ROMÂNIA** – TURCIA 0-2 (0-1)
Preliminariile Campionatului Mondial, „Arena NaționalăA, București, 10.09.2013
Arbitraj: Svein Oddvar Moen (Norvegia), **Spectatori:** 44.537
ROMÂNIA (Selecţioner: Victor Piţurcă): Ciprian Tătărușanu - Alexandru Mățel, Răzvan Raţ, Vlad Chiricheș (Cap), Mihai Pintilii - Cristian Tănase (78 Gherghe Bucur), Gabriel Torje (45 Adrian Popa), Dorin Goian, Ovidiu Hoban, Ciprian Marica (45 Alexandru Maxim) - Bogdan Stancu.
TURCIA (Selecționer Fatih terim): Volkan Demirel, Memih Kaya, Gökhan Gönül, Selçuk İnan, Umat Bulut (90 Ersan Adem Gülüm), Gökhan Töre (84 Mevlüt Erdinç), Arda Turan, Mehmet Topal, Burak Yilmaz (73 Olcay Șahan), Caner Erkin, Ömer Toprak.
Au marcat: Burak Yilmaz (22), Mevlüt Erdinç (90)

645. ANDORRA – **ROMÂNIA** 0-4 (0-1)
Preliminariile Campionatului Mondial, „Estadi Comunal", Andorra la Vella, 11.10.2013 **Arbitraj:** Pavle Radovanović (Muntenegru), **Spectatori:** 1.100
ROMÂNIA (Selecţioner: Victor Piţurcă): Bogdan Lobonţ - Alexandru Măţel, Vlad Chiricheş (Cap), Alexandru Bourceanu, Iasmin Latovlevici - Gabriel Torje, Alexandru Maxim (69 Cristian Tănase), Dorin Goian, Costin Lazăr - Bogdan Stancu (82 Gheorghe Grozav), Claudiu Keserü (58 Ciprian Marica).
ANDORRA (Selecţioner: Koldo Alvarez): Ferran Pol, Adrián Rodrigues (79 Iván Lorenzo), Emili García, Marc Vales (64 Óscar Sonejee), Marc García, Cristian Martínez, Josep Ayala, Marc Pujol (47 Carlos Peppe), Márcio Vieira, Sergi Moreno, Gabi Riera.
Au marcat : Claudiu Keserü (42), Bogdan Stancu (54), Gabriel Torje (62), Costin Lazăr (85)

646. **ROMÂNIA** – ESTONIA 2-0 (1-0)
Preliminariile Campionatului Mondial, „Arena Națională", București, 15.10.2013
Arbitraj: Marijo Strahonja (Croatia), **Spectatori:** 18.852
ROMÂNIA (Selecţioner: Victor Piţurcă): Ciprian Tătărușanu -Alexandru Măţel, Dorin Goian, Florin Gardoș, Răzvan Raţ (Cap) - Alexandru Bourceanu, Cristian Tănase - Costin Lazăr (79 Ovidiu Hoban), Bogdan Stancu (46 Gheorghe Grozav), Gheorghe Bucur (57 Gabriel Torje) – Ciprian Marica.
ESTONIA: Sergei Pareiko, Enar Jääger, Mikk Reintam, Ragnar Klavan, Taijo Teniste, Sander Puri (59, Henrik Ojamaa), Konstantin Vassiljev, Joel Lindpere (75, Dmitri Kruglov), Aleksandr Dmitrijev, Tarmo Kink, Sergei Zenjov (46, Henri Anier).
Au marcat: Ciprian Marica (81)

647. GRECIA – **ROMÂNIA** 3-1 (2-1)
Preliminariile Campionatului Mondial, play-off , **Stadion:** „Karaiskaki", Pireu, 15.11.2013 Arbitro: Pedro Proença (Portugalia), **Spectatori:** 26.200
ROMÂNIA (Selecţioner: Victor Piţurcă): Bogdan Lobonţ - Alexandru Măţel, Florin Gardoș, Dorin Goian, Răzvan Raţ (Cap) - Alexandru Bourceanu (75 Costin Lazăr), Răzvan Cociș - Gabriel Torje (75 Gheorghe Grozav), Bogdan Stancu, Cristian Tănase (87 Alexandru Maxim) - Ciprian Marica.
GRECIA: Orestis Karnezis, Vasilis Torosidis, Sokratis Papastathopoulos, Dimitris Siovas, Jose Holebas, Giannis Maniatis (77 Giorgios Karagounis), Kostas Katsouranis (Cap) (86 Andreas Samaris), Alexandros Tziolis, Dimitris Salpingidis, Kostas Mitrautogollou (80 Theofanis Gekas), Giorgios Samaras.
Au marcat: Bogdan Stancu (19), Kostas Mitrautogollou (14, 66), Dimitris Salpiggidis (20)
Elininat: Costin Lazăr (90)

648. **ROMÂNIA** – GRECIA 1-1 (0-1)
Preliminarii Campionatul Mondial, play-off, „Arena Națională", București, 19.11.2013 **Arbitraj:** Milorad Mazic (Serbia), **Spectatori:** 53.174
ROMÂNIA (Selecţioner: Victor Piţurcă): Ciprian Tătărușanu - Alexandru Măţel, Vlad Chiricheș, Dorin Goian, Răzvan Raţ (26 Iamin Latovlevici), Ovidiu Hoban, Gabriel Torje (56 Marius Niculae), Alexandru Maxim, Cristian Tănase - Bogdan Stancu (86 Gheorghe Grozav), Ciprian Marica.
GRECIA (Selecţioner: Fernando Santos): Orestis Karnezis - Vasilis Torosidis (72 Loukas Vintra), Sokratis Papastathopoulos, Dimitris Siovas (80 Kostas Manolas), Jose Holebas - Alexandros Tziolis, Giorgos Karagounis (73 Andreas Samaris), Giannis Maniatis (74), Dimitris Salpingidis, Giorgos Samaras, Kostas Mitroglou
Au marcat: Vasilis Torosidis (55 autogol) / Mitroglou (23)

649. **ROMÂNIA** – ARGENTINA 0-0
Amical, „Arena Națională", București, 05.03.2014
Arbitraj: Gianluca Rocchi (Italia), **Spectatori:** 45.034
ROMÂNIA (Selecţioner: Victor Piţurcă): Ciprian Tătărușanu (46 Costel Pantilimon), Alexandru Măţel (75 Srgian Luchin), Florin Gardoș, Dragoș Grigore, Răzvan Raţ, Alexandru Bourceanu, Mihai Pintilii, Alexandru Chipciu (88 Gheorghe Grozav), Alexandru Maxim (46 Gabriel Torje), Cristian Tănase (56 Costin Lazăr), Ciprian Marica (Cap) (67 Raul Rusescu).
ARGENTINA: Sergio Romero, Pablo Zabaleta, Federico Fernández, José María Basanta, Marcos Rojo, Fernando Gago (56 Lucas Biglia), Javier Mascherano, Ángel di María (90 Maxi Rodríguez), Lionel Messi

(Cap), Gonzalo Higuaín (77 Ezequiel Lavezzi), Sergio Agüero (56 Rodrigo Palacio).

650. **ROMÂNIA** – ALBANIA 1-0 (0-0)
Amical, „Stade Municipal", Yverdon-les-Bains, Elveția, 31.05.2014
Arbitraj: Nikolaj Haenni - Johannes Vautogolel, Sandro Pozzi (toţi din Elveţia), **Spectatori:** 3.000
ROMÂNIA (Selecţioner: Victor Piţurcă): Ciprian Tătărușanu - Cristian Manea, Dragoș Grigore, Vlad Chiricheş, Răzvan Raţ - Alex Bourceanu (64. Cristian Tănase), Mihai Pintilii - (90 Alexandru Mateiu), Bănel Nicoliţă (46 Cosmin Matei), Alex Chipciu (64 Costin Lazăr), Alex Maxim (83 Florin Tănase) - Ciprian Marica (Cap) (46 Raul Rusescu).
ALBANIA (Selecţioner: Gianni De Biasi): Etrit Berisha, Andi Lila, Debatik Curri, Lorik Cana (Cap), Ansi Agolli (80 Fidan Aliti), Amir Abrashi, Ergys Kace, Emiljano Vila (65 Sabien Lilaj), Ermir Lenjani (46 Valdet Rama), Edmond Kapllani (46 Shkelzen Gashi), Sokol Cikalleshi (46 Hamdi Salihi).
A marcat: Răzvan Raţ (82)

651. **ROMÂNIA** – ALGERIA 1-2 (1-1)
Amical, „Stade de Genève", Geneva, 04.06.2014
Arbitraj: Nicolaj Haenni (Elvetia), **Spectatori:** 15.600
ROMÂNIA (Selecţioner: Victor Piţurcă): Costel Pantilimon (48 Silviu Lung) - Vlad Chiricheș, Valerică Găman, Dragoș Grigore, Răzvan Raţ - Alex Bourceanu, Costin Lazăr (52 Bănel Nicoliţă, 82 Cosmin Matei) - Alex Maxim, Alex Chipciu (Raul Rusescu,'76), Cristian Tănase - Ciprian Marica (Cap).
ALGERIA (Selecţioner: Vahid Halilhodzic): Rais Mbolhi, Mehdi Mostefa, Madjid Bougherra (Cap), Liassine Cadamuro-Bentaiba, Faouzi Ghoulam, Nabil Bentaleb (84 Medhi Lacen), Carl Medjani (90 Rafik Halliche), Sofiane Feghouli (84 Yacine Brahimi), Saphir Taider (69 Hassan Yebda), Abdelmoumene Djabou (69 Riyad Mahrez), El Arbi Hillel Soudani (76 Islam Slimani).
Au marcat: Chipciu (28) / Nabil Bentaleb (22), El Arbi Hillel Soudani (66)

652. GRECIA – **ROMÂNIA** 0-1 (0-1)
Preliminariile Campionatului European, **Stadion:** „Karaiskaki", Atena, 07.09.2014
Arbitraj: Mark Clattenburg (Anglia), **Spectatori:** - fără **Spectatori**
ROMÂNIA (Selecţioner: Victor Piţurcă): Ciprian Tătărușanu - Gabriel Tamaș, Dragoș Grigore, Vlad Chiricheș, Răzvan Raţ - Ovidiu Hoban (82 Andrei Prepeliţă), Mihai Pintilii - Alexandru Chipciu (87 Gabriel Torje), Alexandru Maxim (68 Gabriel Enache), Bogdan Stancu - Ciprian Marica (Cap).
GRECIA (Selecţioner: Claudio Ranieri): Orestis Karnezis, Vasileios Torosidis, Konstantinos Manolas, Sokratis Papastathopoulos, Jose Holebas, Panagiotis Tachtsidis, Andreas Samaris (65 Panagiotis Kone), Petros Mantalos (65 Lazaros Christodoulopoulos), Dimitrios Salpingidis, Konstantinos Mitrogou, Giorgos Samaras (46 Dimitrios Diamantakos).
A marcat: Ciprian Marica (10 - pen.)

653. **ROMÂNIA** – UNGARIA 1-1 (1-0)
Preliminariile Campionatului European, „Arena Națională", București, 11.10.2014
Arbitraj: William Collum (Scoția), **Spectatori:** 48.000
ROMÂNIA (Selecţioner: Victor Piţurcă): Ciprian Tătărușanu - Vlad Chiricheș, Dorin Goian (5 Florin Gardoș), Dragoș Grigore, Răzvan Raţ (Cap) - Ovidiu Hoban, Mihai Pintilii - Alexandru Maxim (84 Bogdan Stancu), Alexandru Chipciu, Lucian Sânmărtean (67 Cristian Tănase) - Raul Rusescu.
UNGARIA (Selecţioner Pal Dardai): Gábor Király, József Varga, Zsolt Korcsmár, Roland Juhász, Tamás Kádár,. Zoltán Gera (77 Dániel Tőzsér), Ákos Elek, Gergő Lovrencsics (63 Krisztián Simon), Balázs Dzsudzsák (Cap), Zoltán Stieber (46 Nemanja Nikolić), Ádám Szalai.
Au marcat: Raul Rusescu (45) / Balázs Dzsudzsák (82)

654. FINLANDA – **ROMÂNIA** 0-2 (0-0)
Preliminearile Campionatului European, **Stadion:** „Olimpic", Helsinki, 14.10.2014
Arbitraj: Paolo Tagliavento (Italia), **Spectatori:** 19.408
ROMÂNIA (Selecţioner: Victor Piţurcă): Ciprian Tătărușanu - Srgian Luchin, Vlad Chiricheș, Dragoș Grigore, Răzvan Raţ (cap) - Mihai Pintilii, Ovidiu Hoban - Gabriel Torje, Alexandru Chipciu (49 Lucian Sânmărtean), Cristian Tănase (84 Gabriel Enache) - Bogdan Stancu (86 Raul Rusescu).

FINLANDA (Selecşioner: Mixu Paatelainen): Niki Maenpaa, Jarkko Hurme, Joona Toivio, Niklas Moisander (cap), Kari Arkivuo, Alexander Ring, Tim Sparv, Perparim Hetemaj (64 Joel Pohjanpalo), Kasper Hamalainen (74 Eero Markkanen), Teemu Pukki (46 Riku Riski), Roman Eremenko.
A marcat: Bogdan Stancu (54 și 83)

655. **ROMÂNIA** – IRLANDA de NORD 2-0 (0-0)
Preliminariile Campionatului European, „Arena Națională", București, 14.11.2014
Arbitraj: Jonas Eriksson (Suedia), **Spectatori:** 40.000
ROMÂNIA (Selecţioner: Anghel Iordănescu): Ciprian Tătărușanu - Paul Papp, Vlad Chiricheș, Dragoș Grigore, Răzvan Raţ (Cap) - Mihai Pintilii, Lucian Sânmărtean - Gabriel Torje (80 Ovidiu Hoban), Alexandru Chipciu, Cristian Tănase (58 Alexandru Maxim) - Bogdan Stancu (46 Claudiu Keserü).
IRLANDA DE NORD (Selecționer: Michael O'Neill): Roy Carroll - Connor McLaughlin, Gareth McAuley (cap), Aaron Hughes, Ryan McGivern, Niall McGinn (63 Sammy Clingan), Oliver Norwood, Chris Baird, Corry Evans (79 Billy McKay), Chris Brunt, Kyle Lafferty.
A marcat: Paul Papp (74 și 79)

656. **ROMÂNIA** – DANEMARCA 2-0 (0-0)
Amical, „Arena Națională", București, 18.11.2014
Arbitraj: Slavko Vinčić (Slovenia), **Spectatori:** 10.000
ROMÂNIA (Selecţioner: Anghel Iordănescu): Costel Pantilimon - Paul Papp (80 Srgian Luchin), Vlad Chiricheș (70 Cosmin Moţi), Florin Gardoș, Răzvan Raţ (Cap) - Ovidiu Hoban, Andrei Prepeliţă (84 Mihai Pintilii) - Gabriel Enache (46 Adrian Popa), Alexandru Maxim (64 Eric Bicfalvi), Lucian Sânmărtean (46 Alexandru Chipciu) - Claudiu Keserü.
DANEMARCA (Selecționer: Morten Olsen): Stephan Andersen, Lars Jacobsen, Simon Kjær (46 Jannik Vestergaard), Andreas Bjelland, Nicolai Boilesen (79 Simon Poulsen), Anders Christiansen (46 Uffe Bech), Eilliam Kvist Jørgensen (70 Kian Hansen), Nicolaj Thomsen, Lasse Vibe (73 Yussuf Yuray), Nicklas Bendtner, Lucas Andersen (28 Rasmus Würtz).
Au marcat: Claudiu Keserü (53), Alex Chipciu (58)

657. **ROMÂNIA** – FEROE 1-0 (1-0)
Preliminariile Campionatului European, **Stadion:** „Ilie Oană", Ploiești, 29.03.2015
Arbitraj: Artur Dias (Portugalia), **Spectatori:** 14.000
ROMÂNIA (Selecţioner: Anghel Iordănescu): Costel Pantilimon - Paul Papp, Vlad Chiricheș, Dragoș Grigore, Răzvan Raț (Cap) - Mihai Pintilii, Lucian Sânmărtean (86 Andrei Prepeliță) - Adrian Popa (71 Gabriel Torje), Raul Rusescu (60 Cristi Tănase), Alexandru Maxim - Claudiu Keșeru.
FEROE (Selecționer: Lars Olsen): Gunnar Nielsen, Johan Davidsen, Ragnar Nattestad, Atli Gregersen (cap), Viljormur Davidsen, Odmar Faero (74 Andreas Olsen), Christian Holst, Brandur Olsen (80 Gilli Sorensen), Roaldur Jacobsen (79 René Joensen), Solvi Vatnhamar, Joan Edmundsson.
A marcat: Claudiu Keșeru (21)

658. IRLANDA DE NORD – **ROMÂNIA** 0-0
Preliminariile Campionatului European, **Stadion:** „Windsor Park", Belfast, 13.06.2015 **Arbitraj:** Carlos Velasco Carballo (Spania), **Spectatori:** 10.000
ROMÂNIA (Selecţioner: Anghel Iordănescu): Ciprian Tătărușanu - Paul Papp, Vlad Chiricheș (Cap), Dragoș Grigore, Laszlo Sepsi - Andrei Prepeliță, Mihai Pintilii - Gabriel Torje, Alexandru Maxim (90 Gabriel Tamaș), Alexandru Chipciu (61 Bogdan Stancu) - Claudiu Keșeru (72 Florin Andone).
IRLANDA DE NORD (Selecționer: Michael O'Neill): Michael McGovern, Conor McLaughlin, Gareth McAuley, Jonny Evans (79 Craig Cathcart), Chris Brunt, Steven Davis (cap), Jamie Ward (79 Corry Evans), Oliver Norwood, Chris Baird, Stuart Dallas, Kyle Lafferty.

659. UNGARIA – **ROMÂNIA** 0-0
Preliminariile Campionatului European, „Groupama Arena", Budapesta, 04.09.2015
Arbitraj: Felix Brych (Germania), **Spectatori:** 22.060.
ROMÂNIA (Selecţioner: Anghel Iordănescu): Anton Ciprian Tătărușanu - Paul Papp, Vlad Iulian Chiricheș, Dragoș Grigore, Răzvan Raț Dincă (Cap) - Andrei Prepeliță, Ovidiu Ștefan Hoban - Adrian Popa (69

Alexandru Mihăiță Chipciu), Lucian Iulian Sânmărtean (78 Constantin Valentin Budescu), Andrei Gabriel Torje (89 Alexandru Iulian Maxim) - Claudiu Andrei Keserü.
UNGARIA (Selecționer Pal Dardai): Gábor Ferenc Király, Attila Fiola, Roland Juhász (25 Richard Guzmics), Tamás Kádár, Leandro Marcolini, Zoltán Stieber (88 Tamás Priskin), Ákos Elek, Daniel Tözsér, Balázs Dzsudzsák (Cap), Ádám Szalai, Nemanja Nikolić (70 Krisztián Németh).

660. **ROMÂNIA** – GRECIA 0-0
Preliminariile Campionatului European, „Arena Națională", București, 07.09.2015
Arbitraj: Aleksei Kulbakov (Belarus), **Spectatori:** 38.153
ROMÂNIA (Selecţioner: Anghel Iordănescu): Ciprian Tătărușanu - Paul Papp, Vlad Iulian Chiricheș, Dragoș Grigore, Răzvan Rațț Dincă (Cap) - Ovidiu Ștefan Hoban (80 Florin Andone), Doru Mihai Pintilii - Alexandru Iulian Maxim (64 Adrian Popa), Constantin Valentin Budescu (64 Lucian Iulian Sânmărtean), Andrei Gabriel Torje - Claudiu Andrei Keserü.
GRECIA (Selecționer: Kostas Tsanas): Orestis Karnezis, Stelios Kitsiou, Kostas Manolas, Sokratis Papastathopoulos (cap), Jose Holevas, Andreas Samaris, Alexandros Tziolis, Ioannis Fetfatzidis (46 Loukas Vyntra), Kostas Fortounis (54 Panagiotis Kone), Christos Aravidis, Kostas Mitrautogollou (87 Nikos Karelis).

661. **ROMÂNIA** – FINLANDA 1-1 (0-0)
Preliminariile Campionatului European, „Arena Națională", București, 08.10.2015
Arbitraj: Craig Thomson - David McGeachie, William Conquer (Scoția), **Spectatori:** 54. 364
ROMÂNIA (Selecţioner: Anghel Iordănescu): Ciprian Tătărușanu - Paul Papp, Vlad Iulian Chiricheș, Dragoș Grigore, Răzvan Rațț Dincă (Cap) - Ovidiu Ștefan Hoban - Andrei Gabriel Torje (87 Adrian Popa), Lucian Iulian Sânmărtean, Alexandru Chipciu (60 Alexandru Maxim) - Bogdan Stancu (69 Florin Andone) - Claudiu Andrei Keserü.
FINLANDA (Selecționer Markku Kanerva): Lukas Hradecky, Kari Arkivuo (64 Ville Jalasto), Paulus Arajuuri (62 Joona Toivio), Niklas Moisander (cap), Jere Uronen, Alexander Ring, Markus Halsti, Rasmus Schüller, Perparim Hetemaj, Teemu Pukki, Joel Pohjanpalo (77 Kasper Hämäläinen).
Au marcat: Ovidiu Hoban (90) / Joel Pohjanpalo (67)

662. FEROE – **ROMÂNIA** 0-3 (0-2)
Preliminariile Campionatului European, **Stadion:**„Tórsvøllur", Torshavn, 11.10.2015 **Arbitraj:** Ivan Kružliak, Martin Balko, Tomas Somolani (Slovacia), **Spectatori:** 3. 941
ROMÂNIA (Selecţioner: Anghel Iordănescu): Anton Ciprian Tătărușanu, Alexandru Mățel, Vlad Iulian Chiricheș, Dragoș Grigore, Răzvan Rațț Dincă (cap), Ovidiu Ștefan Hoban, Doru Mihai Pintilii, Adrian Popa, Sorin Bogdan Stancu (89 Denis Alibec), Andrei Gabriel Torje (78 Alexandru Iulian Maxim), Constantin Valentin Budescu (87 Andrei Prepeliță).
FEROE (Selecționer: Lars Olsen): Gunnar Nielsen, Jonas Thor Næs (cap), Odmar Færø, Sonni Ragnar Nattestad (84 Rautogolvi Baldvinsson), Gilli Sørensen, Sølvi Vatnhamar (69 Árni Frederiksberg), Christian Lamhauge Holst (69 Andreas Lava Olsen), Hallur Hansson, Brandur Hendriksson, Kaj Leo i Bartalsstovu, Jóan Símun Edmundsson.
Au marcat: Budescu (4 și 45), Maxim (83)

663. ITALIA – **ROMÂNIA** 2-2 (0-1)
Amical, **Stadion:**„Renato Dall'Ara", Bologna, 17.11.2015
Arbitraj: Adrien Jaccottet, Devis Dettamenti, Sladan Josipovic (Elveția), **Spectatori:** 20.000
ROMÂNIA (Selecţioner: Anghel Iordănescu): Anton Ciprian Tătărușanu - Cristian Săpunaru, Vlad Iulian Chiricheș, Dragoș Grigore, Răzvan Rațț (cap) (83 Steliano Filip) - Doru Mihai Pintilii (68 Andrei Prepeliță), Ovidiu Ștefan Hoban - Andrei Gabriel Torje (68 Florin Andone), Vlad Iulian Chiricheș Constantin Valentin Budescu (46 Alexandru Iulian Maxim), Sorin Bogdan Stancu - Claudiu Keseru (46 Lucian Sânmărtean).
ITALIA (Selecționer: Antonio Conte): Gianluigi Buffon (69 Salvatore Sirigu) - Matteo Darmian, Andrea Barzagli, Leonardo Bonucci, Giorgio Chiellini - Alessandro Florenzi, Claudio Marchisio (77 Marco Parolo), Roberto Soriano (60 Riccardo Montolivo), Stephan El Shaarawy (80 Antonio Candreva) - Graziano Pellè (60 Stefano Okaka), Citadin Martins Eder (60 Manolo Gabbiadini).
Au marcat. Marchisio (55 – pen.), Manolo Gabbiadini (66) / Bogdan Stancu (8), Florin Andone (88)

664. **ROMÂNIA** – LITUANIA 1-0 (0-0)
Amical, **Stadion:** „Marin Anastasovici", Giurgiu, 23.03.2016
Arbitraj: David Fernandez Corbalan, Roberto Diaz Perez Del Palomar, Angel Novado Rodriguez (toți din Spania), **Spectatori:** 5.000
ROMÂNIA (Selecţioner: Anghel Iordănescu): Costel Pantilimon - Alexandru Măţel, Vlad Chiricheş (Cap), Cosmin Moţi, Steliano Filip (87 Alin Toşca) - Mihai Pintilii, Lucian Sânmărtean (59 Ovidiu Hoban) - Gabriel Torje (59 Andrei Ivan), Bogdan Stancu (77 Ioan Hora), Florin Tănase (46 Nicolae Stanciu) - Raul Rusescu (46 Claudiu Keşeru).
LITUANIA (Selecţioner: Edgaras Jankauskas): Emilijus Zubas - Egidijus Vaitkunas, Georgas Freidgeimas, Edvinas Girdvainis, Vytautas Andriuskevicius - Vykintas Slivka (68 Mantas Kuklys), Arturas Zulpa - Deimantas Petravicius (83 Ernestas Veliulis), Fiodor Cernych (căp) (83 Mindaugas Panka), Vytautas Luksa (58 Saulius Mikoliunas) - Lukas Spalvis (68 Deivydas Matulevicius).
A marcat: Nicolae Stanciu (65)

665. **ROMÂNIA** - SPANIA 0-0
Amical, **Stadion:** „Cluj Arena", Cluj-Napoca, 27.03.2016
Arbitraj: Ruddy Bouquet - Guillaume Debart, Philippe Jeanne (Franța), **Spectatori:** 30.000
ROMÂNIA (Selecţioner: Anghel Iordănescu): Ciprian Tătărușanu - Cristian Săpunaru, Vlad Chiricheş (cap), Dragoş Grigore, Steliano Filip - Mihai Pintilii (90 Adrian Ropotan), Ovidiu Hoban - Adrian Popa (61 Gabriel Torje), Nicolae Stanciu (85 Lucian Sânmărtean), Bogdan Stancu (66 Andrei Ivan) - Florin Andone (74 Raul Rusescu).
SPANIA (Selecţioner: Vicente del Bosque): Iker CASILLAS(Cap) – MARIO GASPAR, Gerard PIQUE (52 NACHO), Marc BARTRA, JORDI ALBA - KOKE, SERGI ROBERTO (60 CESC Fabregas) – PEDRO Rodriguez (67 Juan MATA), DAVID SILVA (79 Alvaro MORATA), NOLITO (46 ISCO) – PACO ALCACER (60 Aritz ADURIZ).

666. **ROMÂNIA** - RD CONGO 1-1 (1-0)
Amical, **Stadion:** „Giuseppe Sinigaglia", Como, Italia, 25.05.2016
Arbitraj: Paolo Valeri - Filippo Meli, Fabiano Preti (Italia), **Spectatori:** 1.300
ROMÂNIA (Selecţioner: Anghel Iordănescu): Costel Pantilimon - Cristian Săpunaru, Valerică Găman, Vlad Chiricheş (Cap), Răzvan Raţ (89 Alin Toşca) - Adrian Ropotan (46 Andrei Prepeliţă), Mihai Pintilii - Adrian Popa (59 Gabriel Torje), Nicolae Stanciu (78 Claudiu Keserü), Alexandru Chipciu (59 Alexandru Maxim) - Denis Alibec (68 Ioan Hora).
RD CONGO (Selecţioner: Jean_Florent Ikwanga Ibenge): Nicaise Kudimbana - Djo Issama Mpeko, Gabriel Zakuani (Cap), Marcel Tisserand, Joyce Lomalisa - Padou Bompunga, Jacques Maghoma, Paul-Jose Mpoku (78 Jeremy Bokila) - Cedrick Mabwati (74 Jordan Botaka), Cedrick Bakambu, Firmin Mubele (90 Arnold Nkufo).
Au marcat: Nicolae Stanciu (27) / Bokila (87)

667. **ROMÂNIA** - UCRAINA 3-4 (1-1)
Amical, **Stadion:** „Olimpic", Torino, 29.05.2016
Arbitraj: Davide Massa - Riccardo Di Fiore, Matteo Passeri (Italia), **Spectatori:** 12.000
ROMÂNIA (Selecţioner: Anghel Iordănescu): Ciprian Tătărușanu - Alexandru Măţel, Vlad Chiricheş (cap), Dragoş Grigore, Steliano Filip (46 Răzvan Raţ) - Andrei Prepeliţă (60 Ovidiu Hoban), Mihai Pintilii - Gabriel Torje (70 Adrian Popa), Lucian Sânmărtean (58 Alexandru Maxim), Bogdan Stancu (79 Nicolae Stanciu) - Claudiu Keserü (58 Denis Alibec).
UCRAINA (Selecţioner: Mihailo Fomenko): Andrei Piatov - Artem Fedeţki (46 Ionică Bogdan Butko), Evgheni Haceridi (46 Aleksandr Kucer), Iaroslav Rakitski, Viaceslav Şevciuk (cap) (72 Aleksandr Karavaiev) - Taras Stepanenko, Serghei Sidorciuk (68 Ruslan Rotan) - Evgheni Konoplianka, Serghei Rîbalka (46 Aleksandr Zincenko), Andrei Iarmolenko - Roman Zozulia (46 Evgheni Selezniov).
Au marcat: Torje (23), Alibec (75), Nicolae Stanciu (85) / Zozulia (44), Zincenko (49), Konoplianka (55), Iarmolenko (59)

668. **ROMÂNIA** - GEORGIA 5-1 (2-0)
Amical, Arena Națională, București, 03.06.2016
Arbitraj: Artur Manuel Ribeiro Soares Dias - Rui Licinio Barbosa Tavares, Paulo Alexandre Santos Soares

(Portugalia, **Spectatori:** 27.934
ROMÂNIA (Selecţioner: Anghel Iordănescu): Ciprian Tătărușanu - Cristian Săpunaru, Dragoș Grigore, Cosmin Moți, Răzvan Raț (Cap) - Ovidiu Hoban (63 Andrei Prepeliță), Mihai Pintilii (84 Lucian Sânmărtean) - Adrian Popa (70 Gabriel Torje), Nicolae Stanciu (83 Denis Alibec), Bogdan Stancu (70 Claudiu Keserü) - Florin Andone (63 Alex Chipciu).
GEORGIA (Selecţioner: Vladimir Weiss): Roin Kvashvadze - Solomon Kverkvelia, Aleksandr Amisulașvili (Cap), Laşa Dvali (33 Levan Mcedlidze) - Ucea Lobjanidze, Giorgi Aburjania (64 Nika Kvekveskiri), Guram Kașia, Giorgi Navalovski (63 Zurab Țiskaridze) - Valeri Qazaișvili, Tornike Okriașvili - Vladimer Dvalișvili (77 Giorgi Kvilitaia).
Au marcat: Adrian Popa (2), Aleksandr Amisulașvili (3 - autogol), Nicolae Stanciu (48), Gabriel Torje (80), Claudiu Keserü (86) / Cosmin Moți (67 - autogol)

669. FRANȚA - **ROMÂNIA** 2-1 (0-0)
Campionatul European, faza finală, „Stade de France", Saint-Denis, Paris, 10.06.2016
Arbitraj: Viktor Kassai - Gyorgy Ring, Vencel Toth (Ungaria), **Spectatori:** 75.113
FRANȚA: Hugo Lloris (cap) - Bacary Sagna, Adil Rami, Laurent Koscielny, Patrice Evra - Paul Pautogolba (77 Anthony Martial), N'Golo Kanté, Blaise Matuidi - Antoine Griezmann (66 Kingsley Coman), Olivier Giroud, Dimitri Payet (90 Moussa Sissoko).
ROMÂNIA (Selecţioner: Anghel Iordănescu): Ciprian Tătărușanu - Cristian Săpunaru, Vlad Chiricheș (căpitan), Dragoș Grigore, Răzvan Raț - Ovidiu Hoban, Mihai Pintilii - Adrian Popa (82 Gabriel Torje), Nicolae Stanciu (72 Alexandru Chipciu), Bogdan Stancu - Florin Andone (61 Denis Alibec).
Au marcat: Giroud (57), Payet (89) / B. Stancu (65 - pen.)

670. **ROMÂNIA** – ELVEȚIA 1-1 (1-0)
Campionatul European, faza finală, **Stadion:** „Parc des Princes", Paris, 15.06.2016
Arbitraj: Serghei Karasev - Nikolai Golubev, Tihon Kalughin (Rusia), **Spectatori:** 43.576
ROMÂNIA (Selecţioner: Anghel Iordănescu): Ciprian Tătărușanu - Cristian Săpunaru, Vlad Chiricheș (cap), Dragoș Grigore, Răzvan Raț (61 Steliano Filip) - Andrei Prepeliță, Mihai Pintilii (46 Ovidiu Hoban) - Gabriel Torje, Ionică Bogdan Stancu, Alexandru Chipciu - Claudiu Keșeru (83 Florin Andone).
ELVEȚIA (Selecţioner: Vladimir Petrovic): Yann Sommer - Stephan Lichtsteiner (cap), Fabian Schaer, Johan Djourou, Ricardo Rodríguez - Valon Behrami, Granit Xhaka - Xherdan Shaqiri (90 Shani Tarashaj), Blerim Džemaili (83 Michael Lang), Admir Mehmedi - Haris Seferović (64 Breel Embolo).
Au marcat: B. Stancu (18 - pen.) / Admir Mehmedi (57)

671. **ROMÂNIA** - ALBANIA 0-1 (0-1)
Campionatul European, faza finală, „Stade de Lyon", Lyon, 19.06.2016
Arbitraj: Pavel Kralovec (Cehia) - Roman Slysko (Slovacia), Tomas Mokrusch (Cehia), **Spectatori:** 49.752
ROMÂNIA (Selecţioner: Anghel Iordănescu): Ciprian Tătărușanu - Cristian Săpunaru, Vlad Chiricheș (Cap), Dragoș Grigore, Alexandru Mățel - Andrei Prepeliță (46 Lucian Sânmărtean), Ovidiu Hoban - Adrian Popa (68 Florin Andone), Nicolae Stanciu, Bogdan Stancu - Denis Alibec (57 Gabriel Torje).
ALBANIA (Selecţioner Gianni de Biasi): Etrit Berisha - Elseid Hysaj, Arlind Ajeti, Mergim Mavraj, Ansi Agolli (cap) - Andi Lila, Amir Abrashi, Migjen Basha (83 Lorik Cana), Ledian Memushaj, Ermir Lenjani (77 Odise Roshi) - Armando Sadiku (59 Bekim Balaj).
A marcat: Armando Sadiku (43)

672. **ROMÂNIA** - MUNTENEGRU 1-1 (0-0)
Preliminariile Cupei Mondiale 2018, **Stadion**: Cluj Arena, Cluj-Napoca, 04.09.2016
Arbitraj: Anthony Taylor - Stephen Child, Stuart Burt (toți din Anglia), **Spectatori**: 25.468
ROMÂNIA (Selecţioner: Christoph Daum): Costel Pantilimon - Romario Benzar, Cosmin Moţi, Dragoș Grigore (Cap), Steliano Filip - Ovidiu Hoban, Cristian Săpunaru - Eric Bicfalvi (76 Adrian Popa), Bogdan Stancu (90 Claudiu Keserü), Nicolae Stanciu - Florin Andone (70 Gabriel Torje).
MUNTENEGRU (Selecţioner: Ljubiša Tumbaković): Mladen Božović - Žarko Tomašević, Stefan Savić, Marko Simić, Nikola Vukčević - Adam Marušić, Marko Vešović (80 Damir Kojašević), Aleksandar Šćekić, Marko Bakić (68 Stefan Mugoša) - Stevan Jovetić (Cap) - Fatos Bećiraj (90+2 Nemanja Nikolić).
Au marcat: Adrian Popa (85) / Stevan Jovetić (87)

673. ARMENIA - **ROMÂNIA** 0-5 (0-4)
Preliminariile Cupei Mondiale 2018, **Stadion**: Vazghen Sargsian, Erevan, 08.10.2016
Arbitraj: Vladislav Bezborodov - Maksim Gavrilin, Valeri Dancenko (toţi din Rusia), **Spectatori**: 5.500
ROMÂNIA (Selecţioner: Christoph Daum): Ciprian Tătărușanu - Romario Benzar, Cristian Săpunaru, Dragoș Grigore (Cap), Iasmin Latovlevici - Răzvan Marin, Ovidiu Hoban - Adrian Popa, Nicolae Stanciu (82 Erik Bicfalvi), Alexandru Chipciu (67 Dorin Rotariu) - Bogdan Stancu (57 Claudiu Keserü).
ARMENIA (Selecţioner: Varujan Sukiasian): Arsen Beglarian - Hrair Mkoian, Varazdat Haroian, Gael Andonian (39 Taron Voskanian), Levon Hairapetian - Artak Grigorian, Gor Malakian - Aras Özbiliz (64 Kamo Hovhannisian), Marcos Pizzelli (Cap), Davit Manoian - Vardan Pogosian (33 Karen Muradian).
Au marcat: Bogdan Stancu (4 - pen.), Adrian Popa (10), Răzvan Marin (12), Nicolae Stanciu (29), Alexandru Chipciu (59).
Cartonaș roșu: Gor Malakian (3)

674. KAZAHSTAN - **ROMÂNIA** 0-0
Preliminariile Cupei Mondiale 2018, **Stadion**: Astana Arena, Astana, 11.10.2016
Arbitraj: Manuel De Sousa - Ricardo Santos, Alvaro Mesquita (toţi din Portugalia),
Spectatori: 12.346
ROMÂNIA (Selecţioner: Christoph Daum): Ciprian Tătărușanu - Romario Benzar, Cristian Săpunaru, Dragoș Grigore (Cap) (26 Cosmin Moţi), Alin Toșca - Răzvan Marin, Ovidiu Hoban - Adrian Popa (84 Florin Andone), Nicolae Stanciu, Alexandru Chipciu (46 Gabriel Enache) - Bogdan Stancu.
KAZAHSTAN (Selecţioner: Talgat Baisufinov): Stas Pokatilov - Ieldos Ahmetov, Serghei Malîi, Iuri Logvinenko - Abzal Beisebekov, Serikjan Mujikov, Samat Smakov (Cap), Islambek Kuat (86 Ashat Taghiberghen), Dmitri Șomko - Maksat Baijanov (66 Azat Nurgaliev) - Serghei Hijnicenko (82 Roman Murtazaev).

675. **ROMÂNIA** - POLONIA 0-3 (0-1)
Preliminariile Cupei Mondiale 2018, **Stadion**: Arena Naţională, București, 11.11.2016
Arbitraj: Damir Skomina - Jure Praprotnik, Robert Vukan (toţi din Slovenia), **Spectatori**: 48.531
ROMÂNIA (Selecţioner: Christoph Daum): Ciprian Tătărușanu - Romario Benzar, Vlad Chiricheș, Dragoș Grigore (Cap), Alin Toșca - Ovidiu Hoban (46 Andrei Prepeliţă), Răzvan Marin - Adrian Popa (46 Florin Andone), Nicolae Stanciu (82 Claudiu Keserü), Alexandru Chipciu - Bogdan Stancu.
POLONIA (Selecţioner: Adam Nawałka): Łukasz Fabiański - Łukasz Piszczek, Kamil Glik, Michał Pazdan, Artur Jędrzejczyk - Grzegorz Krychowiak - Jakub Błaszczykowski, Piotr Zieliński (80 Łukasz Teodorczyk), Karol Linetty (70 Krzysztof Mączyński), Kamil Grosicki (89 Sławomir Peszko) - Robert Lewandowski (Cap).
Au marcat: Kamil Grosicki (11), Robert Lewandowski (83, 90+1 - pen).

676. RUSIA - **ROMÂNIA** 1-0 (0-0)
Amical, **Stadion**: Ahmat Arena, Groznîi, 15.11.2016
Arbitraj: Aleksei Kulbakov - Dmitri Juk, Oleg Maslianko (toţi din Belarus), **Spectatori**: 30.000
ROMÂNIA (Selecţioner: Christoph Daum): Costel Pantilimon - Gabriel Enache, Cristian Săpunaru, Dragoș Grigore (Cap) (90+1 Bogdan Ţâru), Iasmin Latovlevici (66 Steliano Filip) - Andrei Prepeliţă, Răzvan Marin - Dorin Rotariu, Bogdan Stancu (90+2 Dragoș Nedelcu), Gheorghe Grozav (83 Adrian Popa) - Florin Andone.
RUSIA (Selecţioner: Stanislav Cercesov): Igor Akinfeev (Cap) - Andrei Semionov, Ilia Kutepov, Fedor Kudriașov (84 Ivan Novoselţev) - Aleksandr Samedov, Pavel Moghileveţ (69 Aleksandr Ierohin), Roman Zobnin, Denis Gluşakov, Iuri Jirkov (46 Magomed Ozdoev) - Aleksei Miranciuk (61 Dmitri Poloz) - Aleksandr Kokorin.
A marcat: Magomed Ozdoev (90+3).

677. **ROMÂNIA** - DANEMARCA 0-0
Preliminariile Cupei Mondiale 2018, **Stadion**: Cluj Arena, Cluj-Napoca, 26.03.2017
Arbitraj: Martin Atkinson - Stephen Child, Stuart Burt (toţi din Anglia), **Spectatori**: 26.895
ROMÂNIA (Selecţioner: Christoph Daum): Ciprian Tătărușanu - Cristian Săpunaru, Vlad Chiricheș (Cap), Alin Toșca - Romario Benzar, Mihai Pintilii, Răzvan Marin, Iasmin Latovlevici (76 Dorin Rotariu) - Nicolae Stanciu - Alex Chipciu (86 Andrei Ivan), Claudiu Keserü (63 Denis Alibec).
DANEMARCA (Selecţioner: Åge Hareide): Kasper Schmeichel - Simon Kjær (Cap) (46 Mathias Zanka

Jørgensen), Andreas Christensen, Jannik Vestergaard - Peter Ankersen, William Kvist, Lasse Schöne (69 Martin Braithwaite), Thomas Delaney, Riza Durmisi - Christian Eriksen, Andreas Cornelius.

678. POLONIA - **ROMÂNIA** 3-1 (1-0)
Preliminariile Cupei Mondiale 2018, **Stadion**: Narodowy, Varșovia, 10.06.2017
Arbitraj: Ruddy Buquet - Frédéric Cano, Guillaume Debart (toţi din Franţa), **Spectatori**: 57.128
ROMÂNIA (Selecţioner: Christoph Daum): Ciprian Tătărușanu - Romario Benzar, Vlad Chiricheș (Cap), Cristian Săpunaru, Alin Toșca, Iasmin Latovlevici (60 Gheorghe Grozav) - Bogdan Stancu, Mihai Pintilii, Răzvan Marin (79 Sergiu Hanca), Alexandru Chipciu (60 Nicolae Stanciu) - Florin Andone.
POLONIA (Selecţioner: Adam Nawałka): Wojciech Szczęsny - Łukasz Piszczek, Thiago Cionek, Michał Pazdan, Artur Jędrzejczyk - Jakub Błaszczykowski, Krzysztof Mączyński (44 Grzegorz Krychowiak), Karol Linetty (72 Arkadiusz Milik), Kamil Grosicki - Piotr Zieliński (81 Łukasz Teodorczyk) - Robert Lewandowski (Cap).
Au marcat: Robert Lewandowski (29 - pen, 57, 62 - pen) / Bogdan Stancu (77).

679. **ROMÂNIA** - CHILE 3-2 (1-2)
Amical, **Stadion**: Cluj Arena, Cluj-Napoca, 13.06.2017
Arbitraj: Bas Nijhuis - Rob Van de Ven, Charl Schaap (toţi din Olanda), **Spectatori**: 11.000
ROMÂNIA (Selecţioner: Christoph Daum): Costel Pantilimon - Romario Benzar (46 Andrei Ivan), Vlad Chiricheș (Cap), Alin Toșca, Cristian Ganea (70 Bogdan Ţâru) - Mihai Pintilii, Răzvan Marin (46 Dorin Rotariu) - Sergiu Hanca, Nicolae Stanciu (86 Eric Bicfalvi), Bogdan Stancu (66 Alexandru Băluţă) - Florin Andone (46 Gheorghe Grozav).
CHILE (Selecţioner: Juan Antonio Pizzi): Johnny Herrera - Paulo Díaz, Gary Medel (Cap), Enzo Roco, Eugenio Mena (89 Martin Rodríguez) - Charles Aránguiz (54 Arturo Vidal), Marcelo Díaz (55 Francisco Silva), Felipe Gutiérrez (83 José Pedro Fuenzalida) - Leonardo Valencia (46 Mauricio Isla), Eduardo Vargas (65 Edson Puch), Alexis Sánchez.
Au marcat: Bogdan Stancu (31), Nicolae Stanciu (60), Alexandru Băluţă (83) / Eduardo Vargas (8), Leonardo Valencia (18)
Cartonaș roșu: Medel (33)

680. **ROMÂNIA** - ARMENIA 1-0 (0-0)
Preliminariile Cupei Mondiale 2018, **Stadion**: Arena Naţională, București, 01.09.2017
Arbitraj: Ivan Bebek - Tomislav Petrovic, Miro Grgic (toţi din Croaţia), **Spectatori**: 27.178
ROMÂNIA (Selecţioner: Christoph Daum): Ciprian Tătărușanu - Romario Benzar, Vlad Chiricheș (Cap), Alin Toșca, Cristian Ganea - Nicolae Stanciu, Mihai Pintilii - Alexandru Chipciu (68 Adrian Popa), Alexandru Băluţă (74 Andrei Ivan), Bogdan Stancu (81 Alexandru Maxim) - Florin Andone.
ARMENIA (Selecţioner: Artur Petrosian): Grigor Meliksetian - Hovhanes Hambarţumian, Varazdat Haroian, Taron Voskanian, Gagik Daghbașian - Gor Malakian (46 Artak Edigarian), Kamo Hovhanisian - Henrih Mhitarian (Cap), Marcos Pizzelli (74 Sarghis Adamian), Davit Manoian (58 Ruslan Korian) - Tigran Barseghian.
A marcat: Alexandru Maxim (90+1).
Cartonaș roșu: Taron Voskanian (54)

681. MUNTENEGRU - **ROMÂNIA** 1-0 (0-0)
Preliminariile Cupei Mondiale 2018, **Stadion**: Gradski, Podgorica, 04.09.2017
Arbitraj: Craig Thomson - David McGeachie, Alan Mulvanny (toţi din Scoţia), **Spectatori**: 11.000
ROMÂNIA (Selecţioner: Christoph Daum): Ciprian Tătărușanu - Romario Benzar, Vlad Chiricheș (Cap), Cosmin Moţi, Alin Toșca - Valerica Găman (81 Sergiu Hanca), Răzvan Marin (64 Nicolae Stanciu) - Alexandru Chipciu, Bogdan Stancu, Alexandru Maxim - Florin Andone (64 Alexandru Băluţă).
MUNTENEGRU (Selecţioner: Ljubisa Tumbakovic): Danijel Petković - Adam Marušić, Stefan Savić, Žarko Tomašević, Filip Stojković - Mirko Ivanić (70 Stefan Mugoša), Nikola Vukčević - Marko Janković (84 Vladimir Jovović), Stevan Jovetić (Cap), Marko Vešović - Fatos Bećiraj (90+2 Elsad Zverotić).
A marcat: Stevan Jovetić (75).

682. **ROMÂNIA** - KAZAHSTAN 3-1 (2-0)

Preliminariile Cupei Mondiale 2018, **Stadion**: Ilie Oană, Ploiești, 05.10.2017
Arbitraj: Sandro Schaerer - Stephane De Almeida, Sladan Josipović (toţi din Elveţia), **Spectatori**: 12.000
ROMÂNIA (Selecţioner: Cosmin Contra): Ciprian Tătărușanu - Romario Benzar, Vlad Chiricheș (Cap), Dragoș Grigore, Cristian Ganea - Mihai Pintilii (70 Ovidiu Hoban), Răzvan Marin - Alexandru Chipciu, Constantin Budescu (80 Alexandru Ioniţă II), Gheorghe Grozav - Florin Andone (66 Claudiu Keserü).
KAZAHSTAN (Selecţioner: Aleksandr Borodiuk): Stas Pokatilov - Abzal Beisebekov, Serghei Malîi, Ieldos Ahmetov, Viktor Dmitrenko, Gafurjan Suiumbaev - Ashat Taghiberghen (65 Baurijan Turisbek) - Islambek Kuat (Cap), Aslan Darabaev, Azat Nurgaliev (46 Serghei Hijnicenko) - Roman Murtazaev (58 Aleksei Şciotkin).
Au marcat: Constantin Budescu (33, 38 - pen), Claudiu Keserü (73) / Baurijan Turisbek (82).

683. DANEMARCA - **ROMÂNIA** 1-1 (0-0)
Preliminariile Cupei Mondiale 2018, **Stadion**: Parken, Copenhaga, 08.10.2017
Arbitraj: Deniz Aytekin - Guido Kleve, Markus Haecker (toţi din Germania), **Spectatori**: 36.084
ROMÂNIA (Selecţioner: Cosmin Contra): Ciprian Tătărușanu - Mihai Bălașa, Vlad Chiricheș (Cap), Dragoș Grigore, Cristian Ganea - Ovidiu Hoban, Nicolae Stanciu - Ciprian Deac, Constantin Budescu (66 Nicușor Bancu), Alexandru Băluţă (83 George Ţucudean) - Florin Andone (70 Claudiu Keserü).
DANEMARCA (Selecţioner: Åge Hareide): Kasper Schmeichel - Henrik Dalsgaard, Simon Kjær (Cap), Andreas Christensen, Riza Durmisi - William Kvist, Thomas Delaney - Yussuf Poulsen (83 Lasse Schöne), Christian Eriksen, Pione Sisto - Nicklas Bendtner (70 Kasper Dolberg).
Au marcat: Christian Eriksen (60 - pen) / Ciprian Deac (88).
Cartonaș roșu: Cristian Ganea (63).

684. **ROMÂNIA** - TURCIA 2-0 (1-0)
Amical, **Stadion**: Dr. Constantin Rădulescu, Cluj-Napoca, 09.11.2017
Arbitraj: Tiago Bruno Lopes Martins - Ricardo Jorge Ferreira Santos, Luis Andre Ferreira Pinto Campos (toţi din Portugalia), **Spectatori**: 16.000
ROMÂNIA (Selecţioner: Cosmin Contra): Costel Pantilimon (71 Florin Niţă) - Cristian Săpunaru (75 Mihai Bălașa), Vlad Chiricheș (Cap), Dragoș Grigore, Alin Toșca - Mihai Pintilii, Nicolae Stanciu (77 Denis Alibec) - Ciprian Deac (62 Gabriel Torje), Constantin Budescu (72 Eric Bicfalvi), Gheorghe Grozav - Claudiu Keserü (66 Florin Andone).
TURCIA (Selecţioner: Mircea Lucescu): Harun Tekin - Ozan Tufan (83 Barış Yardımcı), Serdar Aziz, Caglar Söyüncü, Atila Turan - Okay Yokuşlu, Selçuk İnan (Cap) (46 Cengiz Ünder) - Yusuf Yazıcı (46 Yunus Mallı), Oğuzhan Özyakup, Hakan Çalhanoğlu (64 Kenan Karaman) - Cenk Tosun.
A marcat: Gheorghe Grozav (42, 69).

685. **ROMÂNIA** - OLANDA 0-3 (0-0)
Amical, **Stadion**: Arena Naţională, București, 14.11.2017
Arbitraj: Christos Nicolaides - Sotiris Viktoros, Aristides Christou (toţi din Cipru), **Spectatori**: 26.000
ROMÂNIA (Selecţioner: Cosmin Contra): Costel Pantilimon - Sergiu Hanca (63 Gabriel Torje), Vlad Chiricheș (Cap), Cosmin Moţi, Cristian Ganea - Alexandru Chipciu, Ovidiu Hoban (74 Mihai Pintilii), Eric Bicfalvi (66 Denis Alibec), Florin Tănase (63 Gheorghe Grozav) - Constantin Budescu (46 Nicolae Stanciu), George Ţucudean (46 Florin Andone).
OLANDA (Selecţioner: Dick Advocaat): Jasper Cillessen - Joel Veltman, Matthijs de Ligt, Virgil van Dijk, Nathan Ake - Davy Proepper (62 Marco van Ginkel), Daley Blind (87 Quincy Promes), Kevin Strootman (Cap) (77 Tony Vilhena) - Steven Berghuis (82 Donny van de Beek), Ryan Babel (62 Luuk de Jong), Memphis Depay (61 Wesley Sneijder).
Au marcat: Memphis Depay (47), Ryan Babel (56), Luuk de Jong (81).

686. ISRAEL - **ROMÂNIA** 1-2 (0-0)
Amical, **Stadion**: Netanya, Netanya, 24.03.2018
Arbitraj: Masias Dimitrios - Georgiu Charalampos, Kalogeru Marios (toţi din Cipru), **Spectatori**: 7.925
ROMÂNIA (Selecţioner: Cosmin Contra): Florin Niţă - Romario Benzar, Dragoș Grigore, Crstian Săpunaru (Cap), Nicușor Bancu - Mihai Pintilii (72 Paul Anton), Răzvan Marin (83 Alexandru Cicâldău) - Ciprian Deac (61 Alexandru Chipciu), Constantin Budescu (61 Nicolae Stanciu), Gheorghe Grozav (61 Alexandru Mitriţă)

- Claudiu Keserü (70 George Ţucudean).
ISRAEL (Selecţioner: Alon Hazan): Ariel Harush - Ben Bitton, Loai Taha, Eytan Tibi, Taleb Tawatha - Barem Kayal (46 Almong Cohen), Birbas Natcho (Cap) (80 Hanan Maman), Dor Micha (46 Eran Levy), Maor Melikson (46 Dia Sabia) - Tal Ben Chaim (68 Dan Einibinder), Tomer Hemed (61 Alon Turgeman).
Au marcat: Tomer Hemed (60) / Nicolae Stanciu (64), George Ţucudean (82).

687. **ROMÂNIA** - SUEDIA 1-0 (0-0)
Amical, **Stadion**: Ion Oblemenco, Craiova, 27.03.2018
Arbitraj: Roi Reinshreiber - Danny Krasikow, Matityahu Yakobov (toţi din Israel), **Spectatori**: 20.000
ROMÂNIA (Selecţioner: Cosmin Contra): Ciprian Tătărușanu - Cristian Manea, Cristian Săpunaru (Cap), Dragoș Grigore (83 Ionuţ Nedelcearu), Alin Toșca - Mihai Pintilii, Răzvan Marin (70 Paul Anton) - Alex Chipciu (62 Gheorghe Grozav), Nicolae Stanciu (87 Dennis Man), Alexandru Mitriţă (54 Dorin Rotariu) - George Ţucudean (63 Claudiu Keserü).
SUEDIA (Selecţioner: Janne Andersson): Karl-Johan Johnsson - Johan Larsson, Pontus Jansson (Cap), Filip Helander, Niklas Hult - Jimmy Durmaz (84 Viktor Claesson), Alexander Fransson, Oscar Hiljemark, Ken Sema - John Guidetti (87 Marcus Berg), Isaac Kiese Thelin (71 Ola Toivonen).
A marcat: Dorin Rotariu (57).

688. **ROMÂNIA** - CHILE 3-2 (1-1)
Amical, **Stadion**: Sportzentrum Graz-Weinzodl, Graz, 31.05.2018
Arbitraj: Christopher Jäger - Christian Rigler și Andreas Staudinger (toţi din Austria), **Spectatori**: 2.500
ROMÂNIA (Selecţioner: Cosmin Contra): Ciprian Tătărușanu - Romario Benzar, Ionuţ Nedelcearu (60 Mihai Bălașa), Cristian Săpunaru (Cap), Alin Toșca - Alexandru Cicâldău (66 Constantin Budescu), Dragoș Nedelcu (71 Tudor Băluţă), Nicolae Stanciu - Dorin Rotariu (53 Ciprian Deac), Marius Ţucudean (74 George Pușcaș), Gheorghe Grozav (53 Alexandru Chipciu).
CHILE (Selecţioner: Reinaldo Rueda Rivera): Gonzalo Collao Villegas - Paulo César Diaz Huincales (77 José Carlos Bizama Venegas), Igor Lichnovsky Osorio, Guillermo Alfonso Maripán Loaysa, Sebastián Ignacio Vegas Orellana (46 Miiko Martin Albornoz Inola) - Gary Alexis Medel Soto (Cap) (73 Felipe Andrés Mora Aliaga), Lorenzo Enrique Reyes Vicencio - Ángelo Nicolás Sagal Tapia, Diego Alfonso Valdés Contreras (87 Jimmy Antonio Martinez), Martin Vladimir Rodriguez Torrejón (41 Ángelo José Henriquez Iturra) - Nicolás Ignacio Castillo Mora.
Au marcat: Nicolae Stanciu (13), Ciprian Deac (67), Constantin Budescu (84) / Guillermo Maripan (32), Lorenzo Reyes (52).
Cartonaș roșu: Nicolas Castillo (30)

689. **ROMÂNIA** - FINLANDA 2-0 (1-0)
Amical, **Stadion**: Ilie Oană, Ploiești, 05.06.2018
Arbitraj: Robert Harvey - Wayne McDonnell, Mark Gavin (toţi din Irlanda), **Spectatori**: 13.312
ROMÂNIA (Selecţioner: Cosmin Contra): Ciprian Tătărușanu (87 Bogdan Lobonţ) - Cristian Manea, Cristian Săpunaru (Cap) (57 Alin Toșca), Mihai Bălașa, Nicușor Bancu - Paul Anton, Adrian Stoian - Ciprian Deac (64 Dennis Man), Alexandru Mitriţă (80 Gheorghe Grozav), Constantin Budescu (57 Alexandru Chipciu) - Alexandru Băluţă (63 George Pușcaș).
FINLANDA (Selecţioner: Markku Kanerva): Lukáš Hrádecký - Henri Toivomäki, Joona Toivio, Sauli Väisänen, Juha Pirinen (63 Jere Uronen) - Robin Lod, Thomas Lam (57 Glen Kamara), Tim Sparv (Cap), Robert Taylor (77 Tim Väyrynen) - Simon Skrabb (57 Pyry Soiri), Berat Sadik (63 Rasmus Karjalainen).
Au marcat: Cristian Manea (37), Ciprian Deac (61).

690. **ROMÂNIA** - MUNTENEGRU 0-0
Liga Naţiunilor, **Stadion**: Ilie Oană, Ploiești, 07.09.2018
Arbitraj: Ivan Kruzliak - Tomas Somolani, Branislav Hancko (toţi din Slovacia), **Spectatori**: -
ROMÂNIA (Selecţioner: Cosmin Contra): Ciprian Tătărușanu - Romario Benzar, Vlad Chiricheș (Cap) (31 Mihai Bălașa), Cristian Săpunaru, Nicușor Bancu - Mihai Pintilii (73 Paul Anton), Nicolae Stanciu - Alexandru Chipciu, Alexandru Maxim, Alexandru Mitriţă (68 Constantin Budescu), Claudiu Keserü.
MUNTENEGRU (Selecţioner: Ljubiša Tumbaković): Danijel Petković - Filip Stojković, Stefan Savić (Cap), Marko Simić, Žarko Tomašević - Aleksandar Šćekić (74 Nebojša Kosović), Nikola Vukčević - Aleksandar

Boljević (81 Fatos Bećiraj), Mirko Ivanić, Vladimir Jovović - Stefan Mugoša.
Cartonaș roșu: Stefan Mugoša (77).

691. SERBIA - **ROMÂNIA** 2-2 (1-0)
Liga Naţiunilor, **Stadion**: FK Partizan, Belgrad, 10.09.2018
Arbitraj: Vladislav Bezborodov - Valeri Dancenko, Maksim Gavrilin (toţi din Rusia), **Spectatori**: 15.496
ROMÂNIA (Selecţioner: Cosmin Contra): Ciprian Tătărușanu - Cristian Manea, Cristian Săpunaru (Cap), Mihai Bălașa, Nicușor Bancu - Paul Anton, Răzvan Marin - Alexandru Chipciu (90+4 Dorin Rotariu), Nicolae Stanciu, Denis Drăguș (61 Alexandru Mitriţă) - George Ţucudean (82 Claudiu Keserü).
SERBIA (Selecţioner: Mladen Krstajić): Marko Dmitrović - Antonio Rukavina, Uroš Spajić, Miloš Veljković, Aleksandar Kolarov (Cap) - Nemanja Maksimović, Saša Lukić (71 Nemanja Matić) - Adem Ljajić (77 Aleksandar Prijović), Sergej Milinković-Savić (64 Filip Kostić), Dušan Tadić - Aleksandar Mitrović.
Au marcat: Aleksandar Mitrović (26, 63) / Nicolae Stanciu (48 - pen), George Ţucudean (68).

692. LITUANIA - **ROMÂNIA** 1-2 (0-1)
Liga Naţiunilor, **Stadion**: LFF, Vilnius, 11.10.2018
Arbitraj: Francois Letexier - Cyril Mugnier, Mehdi Rahmouni (toţi din Franţa), **Spectatori**: 2.279
ROMÂNIA (Selecţioner: Cosmin Contra): Ciprian Tătărușanu - Cristian Manea, Gabriel Tamaș, Cristian Săpunaru (Cap), Nicușor Bancu - Paul Anton, Răzvan Marin - Alexandru Chipciu, Nicolae Stanciu (87 Dorin Rotariu), Alexandru Mitriţă (78 Alexandru Maxim) - George Ţucudean (71 Claudiu Keserü).
LITUANIA (Selecţioner: Edgaras Jankauskas): Ernestas Šetkus - Rolandas Baravykas, Algis Jankauskas, Linas Klimavičius, Vaidas Slavickas - Artūras Žulpa, Modestas Vorobjovas (63 Mantas Kuklys), Vykintas Slivka - Arvydas Novikovas, Fiodor Černych (Cap) (87 Deimantas Petravičius), Darvydas Šernas (63 Nerijus Valskis).
Au marcat: Artūras Žulpa (89) / Alexandru Chipciu (13), Alexandru Maxim (90+4).

693. **ROMÂNIA** - SERBIA 0-0
Liga Naţiunilor, **Stadion**: Arena Națională, București, 14.10.2018
Arbitraj: Kevin Blom - Rob van de Ven, Charles Schaap (toţi din Olanda), **Spectatori**: 48.513
ROMÂNIA (Selecţioner: Cosmin Contra): Ciprian Tătărușanu - Cristian Manea, Gabriel Tamaș, Cristian Săpunaru (Cap), Alin Toșca - Tudor Băluţă, Răzvan Marin - Alexandru Maxim (71 Dorin Rotariu), Nicolae Stanciu, Denis Drăguș (45+3 Ionuţ Nedelcearu) - George Ţucudean (80 Claudiu Keserü).
SERBIA (Selecţioner: Mladen Krstajić): Predrag Rajković - Antonio Rukavina, Nikola Milenković, Miloš Veljković, Milan Rodić (77 Nemanja Miletić) - Saša Lukić, Nemanja Maksimović - Mijat Gaćinović (63 Sergej Milinković-Savić), Dušan Tadić (Cap), Nemanja Radonjić - Aleksandar Mitrović.
Cartonaș roșu: Gabriel Tamaș (44).

694. **ROMÂNIA** - LITUANIA 3-0 (1-0)
Liga Naţiunilor, **Stadion**: Ilie Oană, Ploiești, 17.11.2018
Arbitraj: Marco Guida - Matteo Passeri, Filippo Meli (toţi din Italia), **Spectatori**: -
ROMÂNIA (Selecţioner: Cosmin Contra): Ciprian Tătărușanu - Romario Benzar, Cristian Săpunaru (Cap), Cosmin Moţi, Nicușor Bancu - Nicolae Stanciu (72 Alexandru Cicâldău), Paul Anton - Alexandru Chipciu (64 Ciprian Deac), Claudiu Keserü (68 Ianis Hagi), Alexandru Maxim - George Pușcaș.
LITUANIA (Selecţioner: Edgaras Jankauskas): Ernestas Šetkus - Egidijus Vaitkūnas, Edvinas Girdvainis, Artūras Žulpa, Rolandas Baravykas - Domantas Šimkus (65 Vykintas Slivka), Modestas Vorobjovas - Deimantas Petravičius (80 Donata Kazlauskas, 80), Gratas Sirgedas, Arvydas Novikovas - Fiodor Černych (Cap) (74 Darvydas Šernas).
Au marcat: George Pușcaș (7), Claudiu Keserü (47), Nicolae Stanciu (65).
Cartonaș roșu: Arvydas Novikovas (88).

695. MUNTENEGRU - **ROMÂNIA** 0-1 (0-1)
Liga Naţiunilor, **Stadion**: Gradski, Podgorica, 20.11.2018
Arbitraj: Felix Zwayer - Thorsten Schiffner, Marco Achmuller (toţi din Germania), **Spectatori**: 3.574
ROMÂNIA (Selecţioner: Cosmin Contra): Ciprian Tătărușanu - Cristian Manea, Cristian Săpunaru (Cap), Cosmin Moţi, Alin Toșca - Paul Anton, Nicolae Stanciu - Alexandru Chipciu (82 Ciprian Deac), Claudiu Keserü (88 Tudor Băluţă), Alexandru Maxim - George Ţucudean (74 George Pușcaș).

MUNTENEGRU (Selecţioner: Ljubiša Tumbaković): Danijel Petković - Adam Marušić (87 Emrah Klimenta), Boris Kopitović, Marko Simić, Marko Vesović - Nebojsa Kosović, Mirko Ivanić - Marko Janković (81 Luka Djordjević), Stefan Mugoša, Vladimir Jovović - Fatos Bećiraj (Cap) (64 Aleksandar Boljević).
A marcat: George Ţucudean (44).

696. SUEDIA - **ROMÂNIA** 2-1 (2-0)
Preliminariile EURO 2020, **Stadion**: Friends Arena, Stockholm, 23.03.2019
Arbitraj: Michael Oliver - Stuart Burt, Simon Bennett (toţi din Anglia), **Spectatori**: 30.115
ROMÂNIA (Selecţioner: Cosmin Contra): Ciprian Tătărușanu - Cristian Manea, Dragoș Grigore, Cristian Săpunaru (Cap), Nicușor Bancu - Tudor Băluţă (78 Andrei Ivan), Răzvan Marin - Alexandru Chipciu, Nicolae Stanciu, Alexandru Mitriţă (46 Claudiu Keserü) - George Pușcaș (64 Ianis Hagi).
SUEDIA (Selecţioner: Janne Andersson): Robin Olsen - Mikael Lustig (25 Emil Krafth) (81 Alexander Fransson), Filip Helander, Andreas Granqvist (Cap), Ludwig Augustinsson - Emil Forsberg (68 Gustav Svensson), Sebastian Larsson, Krsitoffer Olsson, Viktor Claesson - Robin Quaison (88 Alexander Isak), Marcus Berg.
Au marcat: Robin Quaison (33), Viktor Claesson (40) / Claudiu Keserü (58).

697. **ROMÂNIA** - INSULELE FEROE 4-1 (3-1)
Preliminariile EURO 2020, **Stadion**: Dr. Constantin Rădulescu, Cluj-Napoca, 26.03.2019
Arbitraj: Halil Umut Meler - Esat Sancaktar, İbrahim Çağlar Uyarcan (toţi din Turcia), **Spectatori**: 10.502
ROMÂNIA (Selecţioner: Cosmin Contra): Ciprian Tătărușanu (Cap) - Romario Benzar (46 Ianis Hagi), Cosmin Moţi, Dragoș Grigore, Nicușor Bancu - Ciprian Deac, Nicolae Stanciu (78 Dennis Man), Răzvan Marin, Alexandru Chipciu - George Pușcaș, Claudiu Keserü (69 Alexandru Cicâldău).
INSULELE FEROE (Selecţioner: Lars Olsen): Gunnar Nielsen - Gilli Rólantsson, Atli Gregersen (Cap), Odmar Færø, Viljormur Davidsen - Kaj Bartalsstovu (67 Arni Frederiksberg), Brandur Hendriksson, Heini Vatnsdal (29 Rógvi Baldvinsson), René Joensen - Hallur Hansson (77 Sølvi Vatnhamar) - Klæmint Olsen.
Au marcat: Ciprian Deac (26), Claudiu Keserü (29, 32), George Pușcaș (63) / Viljormur Davidsen (40 - pen).

698. NORVEGIA - **ROMÂNIA** 2-2 (0-0)
Preliminariile EURO 2020, **Stadion**: Ullevaal, Oslo, 07.06.2019
Arbitraj: Serghei Karasev - Anton Averianov, Aleksei Lunev (toţi din Rusia), **Spectatori**: 20.000
ROMÂNIA (Selecţioner: Cosmin Contra): Ciprian Tătărușanu - Alexandru Chipciu, Cristian Săpunaru (Cap), Dragoș Grigore, Alin Toșca - Paul Anton, Nicolae Stanciu (71 Alexandru Maxim) - Ciprian Deac, Claudiu Keserü, Gheorghe Grozav (60 Ianis Hagi) - George Pușcaș (60 George Ţucudean).
NORVEGIA (Selecţioner: Lars Lagerbaeck): Sten Grytebust - Omar Elabdellaoui (Cap), Havard Nordtveit, Kristoffer Ajer, Haitam Aleesami - Martin Ødegaard, Ole Selnæs, Sander Berge, Markus Henriksen - Tarik Elyounoussi (84 Ola Kamara), Joshua King.
Au marcat: Tarik Elyounoussi (56), Martin Ødegaard (70) / Claudiu Keserü (77, 90+2).

699. MALTA - **ROMÂNIA** 0-4 (0-3)
Preliminariile EURO 2020, **Stadion**: National, Ta' Qali, 10.06.2019
Arbitraj: Dennis Higler - Davie Goossens, Joost van Zuilen (toţi din Olanda), **Spectatori**: 6.150
ROMÂNIA (Selecţioner: Cosmin Contra): Ciprian Tătărușanu (Cap) - Alexandru Chipciu (34 Cristian Săpunaru), Iulian Cristea, Ionuţ Nedelcearu, Nicușor Bancu - Ianis Hagi, Răzvan Marin, Tudor Băluţă, Alexandru Maxim (75 Dorin Rotariu) - George Pușcaș, Claudiu Keserü (65 Dennis Man).
MALTA (Selecţioner: Raymond Farrugia): Henry Bonello - Zach Muscat, Andrei Agius (Cap), Steve Borg, Joseph Zerafa - Rowen Muscat, Paul Fenech (59 Jake Grech), Joseph Mbong, Juan Corbolan (84 Luke Montebello) - Alfred Effiong, Luke Gambin (67 Michael Mifsud).
Au marcat: George Pușcaș (7, 29), Alexandru Chipciu (34), Dennis Man (90+1).
Cartonaș roșu: Chipciu (80).

700. **ROMÂNIA** - SPANIA 1-2 (0-1)
Preliminariile EURO 2020, **Stadion**: Arena Naţională, București, 05.09.2019
Arbitraj: Deniz Aytekin - Eduard Beitinger, Rafael Foltyn (toţi din Germania), **Spectatori**: 50.024
ROMÂNIA (Selecţioner: Cosmin Contra): Ciprian Tătărușanu - Romario Benzar, Ionuţ Nedelcearu, Vlad

Chiricheș (Cap), Dragoș Grigore, Alin Toșca - Ciprian Deac (71 Alexandru Maxim), Răzvan Marin, Nicolae Stanciu (63 Ianis Hagi) - George Pușcaș, Claudiu Keserü (56 Florin Andone).
SPANIA (Selecţioner: Robert Moreno): Kepa Arrizabalaga - Jesus Navas, Diego Llorente, Sergio Ramos (Cap), Jordi Alba - Fabian Ruiz, Sergio Busquets, Saul Niguez - Rodrigo (71 Mikel Oyarzabal), Paco Alcacer (85 Mario Hermoso), Dani Ceballos (76 Pablo Sarabia).
Au marcat: Florin Andone (59) / Sergio Ramos (29 - pen), Paco Alcacer (47).
Cartonaș roșu: Diego Llorente (79).

JOCURILE 701 – prezent, 08 septembrie 2019 - prezent

701. **ROMÂNIA** - MALTA 1-0 (0-0)
Preliminariile EURO 2020, **Stadion**: Ilie Oană, Ploiești, 08.09.2019
Arbitraj: Duje Strukan - Goran Perica, Vedran Djurak (toţi din Croaţia), **Spectatori**: 13.500
ROMÂNIA (Selecţioner: Cosmin Contra): Ciprian Tătărușanu - Alexandru Chipciu, Adrian Rus, Vlad Chiricheș (Cap), Florin Ștefan - Alexandru Cicâldău, Răzvan Marin (59 Nicolae Stanciu), Mihai Bordeianu, Ianis Hagi (72 Gheorghe Grozav) - Florin Andone, George Pușcaș (76 Claudiu Keserü).
MALTA (Selecţioner: Raymond Farrugia): Henry Bonello - Steve Borg, Andrei Agius (Cap), Zach Muscat - Juan Corbolan, Dunstan Vella (86 Jake Grech), Rowen Muscat, Luke Gambin (81 Joseph Zerafa), Joseph Mbong - Jean Paul Farrugia, Kyrian Nwoko (72 Alfred Effiong).
A marcat: George Pușcaș (47).

702. INSULELE FEROE - **ROMÂNIA** 0-3 (0-0)
Preliminariile EURO 2020, **Stadion**: Tórsvollur, Tórshavn, 12.10.2019
Arbitraj: Aliar Agaev - Zeinal Zeinalov, Akif Amirali (toţi din Azerbaidjan), **Spectatori**: 3.000
ROMÂNIA (Selecţioner: Cosmin Contra): Ciprian Tătărușanu - Romario Benzar, Ionuţ Nedelcearu, Vlad Chiricheș (Cap) (38 Adrian Rus), Nicușor Bancu - Ianis Hagi, Paul Anton, Nicolae Stanciu, Florinel Coman (69 Alexandru Mitriţă) - George Pușcaș, Florin Andone (65 Claudiu Keserü).
INSULELE FEROE (Selecţioner: Lars Olsen): Gunnar Nielsen - Heini Vatnsdal, Atli Gregersen (Cap), Rogvi Baldvinsson (78 Eli Nielsen) - Gilli Rolantsson, Brandur Hendriksson (71 Andreas Eriksen), Hallur Hansson, Viljormur Davidsen - Solvi Vatnhamar, Klamint Olsen (75 Joan Edmundsson), Joannes Bjartalid.
Au marcat: George Pușcaș (74), Alexandru Mitriţă (83), Claudiu Keserü (90+4).

703. **ROMÂNIA** - NORVEGIA 1-1 (0-0)
Preliminariile EURO 2020, **Stadion**: Arena Naţională, București, 15.10.2019
Arbitraj: Bobby Madden - David Roome, Sean Carr (toţi din Scoţia), **Spectatori**: 29.854
ROMÂNIA (Selecţioner: Cosmin Contra): Ciprian Tătărușanu (Cap) - Romario Benzar, Ionuţ Nedelcearu, Adrian Rus, Nicușor Bancu - Răzvan Marin, Paul Anton (84 Mihai Bordeianu) - Ciprian Deac, Nicolae Stanciu, Alexandru Mitriţă (79 Dan Nistor) - George Pușcaș (63 Florin Andone).
NORVEGIA (Selecţioner: Lars Lagerbaeck): Rune Jarstein - Omar Elabdellaoui, Even Hovland, Kristoffer Ajer, Haitam Aleesami - Stefan Johansen (Cap) (46 Alexander Sørloth), Sander Berge, Markus Henriksen (81 Mathias Normann), Ole Selnæs (67 Bjorn Johnsen) - Joshua King, Martin Ødegaard.
Au marcat: Alexandru Mitriţă (62) / Alexander Soerloth (90+2).

704. **ROMÂNIA** - SUEDIA 0-2 (0-2)
Preliminariile EURO 2020, **Stadion**: Arena Naţională, București, 15.11.2019
Arbitraj: Daniele Orsato - Lorenzo Manganelli, Fabiano Preti (toţi din Italia), **Spectatori**: 45.000
ROMÂNIA (Selecţioner: Cosmin Contra): Ciprian Tătărușanu (Cap) - Vasile Mogoș, Adrian Rus, Ionuţ Nedelcearu, Nicușor Bancu - Ciprian Deac (46 Ianis Hagi), Tudor Băluţă, Nicolae Stanciu (73 Denis Alibec), Alexandru Mitriţă - George Pușcaș, Claudiu Keserü (57 Florinel Coman).
SUEDIA (Selecţioner: Jan Andersson): Robin Olsen - Mikael Lustig, Victor Lindelöf, Andreas Granqvist (Cap), Pierre Bengtsson - Sebastian Larsson (69 Gustav Svensson), Albin Ekdal, Emil Forsberg, Kristoffer Olsson - Marcus Berg (78 Alexander Isak), Robin Quaison.
Au marcat: Marcus Berg (18), Robin Quaison (34).

705. SPANIA - **ROMÂNIA** 5-0 (4-0)
Preliminariile EURO 2020, **Stadion**: Wanda Metropolitano, Madrid, 18.11.2019
Arbitraj: Aleksei Kulbakov - Dmitri Juk, Oleg Maslianko (toţi din Belarus), **Spectatori**: 36.198
ROMÂNIA (Selecţioner: Cosmin Contra): Ciprian Tătărușanu (Cap) - Romario Benzar, Adrian Rus, Ionuţ Nedelcearu, Alin Toșca - Tudor Băluţă, Răzvan Marin (65 Alexandru Cicâldău) - Ianis Hagi (73 Dan Nistor), Nicolae Stanciu, Florinel Coman (56 Alexandru Mitriţă) - George Puşcaş.
SPANIA (Selecţioner: Robert Moreno): Kepa Arrizabalaga - Dani Carvajal, Sergio Ramos (Cap) (62 Raul Albiol), Inigo Martinez, Jose Gaya - Fabian Ruiz, Sergio Busquets, Saul Niguez - Gerard Moreno (56 Mikel Oyarzabal), Alvaro Morata, Santi Cazorla (67 Paco Alcacer).
Au marcat: Fabian Ruiz (8), Gerard Moreno (33, 43), Adrian Rus (45+1 - autogol), Mikel Oyarzabal (90+2).

706. **ROMÂNIA** - IRLANDA DE NORD 1-1 (1-0)
Liga Naţiunilor, **Stadion**: Arena Naţională, București, 04.09.2020
Arbitraj: Francois Letexier - Cyril Mugnier, Nicolas Danos (toţi din Franţa), **Spectatori**: -
ROMÂNIA (Selecţioner: Mirel Rădoi): Ciprian Tătărușanu - Sergiu Hanca (86 Ionuţ Nedelcearu), Vlad Chiricheș (Cap), Alin Toșca, Nicușor Bancu - Alexandru Maxim, Alexandru Cicâldău (73 Dan Nistor), Nicolae Stanciu - Ianis Hagi (56 Alexandru Creţu) - George Puşcaş, Denis Alibec.
IRLANDA DE NORD (Selecţioner: Ian Baraclough): Bailey Peacock-Farrell - Paddy McNair, Craig Cathcart, Daniel Ballard (90+1 Michael Smith) - Stuart Dallas, Steven Davis (Cap), Corry Evans (77 Kyle Lafferty), Jamal Lewis - Josh Magennis, George Saville - Conor Washington (65 Gavin Whyte).
Au marcat: 1-0 George Puşcaş (25) / 1-1 Gavin Whyte (86).
Cartonaș roșu: Magennis (39).

707. AUSTRIA - **ROMÂNIA** 2-3 (1-1)
Liga Naţiunilor, **Stadion**: Wörthersee, Klagenfurt, 07.09.2020
Arbitraj: Glenn Nyberg - Mahbod Beigi, Andreas Soederqvist (toţi din Suedia), **Spectatori**: -
ROMÂNIA (Selecţioner: Mirel Rădoi): Ciprian Tătărușanu - Andrei Burcă, Vlad Chiricheș (Cap) (74 Ionuţ Nedelcearu), Dragoș Grigore, Nicușor Bancu - Alexandru Creţu, Alexandru Maxim, Nicolae Stanciu - Ciprian Deac (40 Gabriel Iancu), Denis Alibec (68 George Puşcaş), Florinel Coman.
AUSTRIA (Selecţioner: Franco Foda): Alexander Schlager - Stefan Lainer, Stefan Posch, Martin Hinteregger, Andreas Ulmer - Florian Grillitsch (81 Christoph Monschein), Julian Baumgartlinger (Cap) (59 Karim Onisiwo) - Marcel Sabitzer, Xaver Schlager, Christoph Baumgartner - Michael Gregoritsch (73 Adrian Grbić).
Au marcat: Christoph Baumgartner (17), Karim Onisiwo (81) / Denis Alibec (3), Dragoș Grigore (51), Alexandru Maxim (70).

708. ISLANDA - **ROMÂNIA** 2-1 (2-0)
Play-off EURO 2020, **Stadion**: Laugardalsvollur, Reykjavik, 08.10.2020
Arbitraj: Damir Skomina - Jure Praprotnik, Robert Vukan (toţi din Slovenia), **Spectatori**: 60
ROMÂNIA (Selecţioner: Mirel Rădoi): Ciprian Tătărușanu (Cap) - Cristian Manea, Mihai Bălașa, Andrei Burcă, Mario Camora - Nicolae Stanciu (87 Alexandru Cicâldău), Alexandru Creţu, Alexandru Maxim (80 Claudiu Keserü) - Ciprian Deac (46 Gabriel Iancu), Denis Alibec (46 George Puşcaş), Alexandru Mitriţă (46 Ianis Hagi).
ISLANDA (Selecţioner: Erik Hamrén): Hannes Halldórsson - Guðlaugur Victor Pálsson, Ragnar Sigurðsson, Kári Árnason (86 Sverrir Ingi Ingason), Hörður Björgvin Magnússon - Arnór Ingvi Traustason, Aron Einar Gunnarsson (Cap), Birkir Bjarnason, Johann Berg Guðmundsson (83 Rúnar Már Sigurjónsson) - Gylfi Sigurðsson, Alfreð Finnbogason (75 Kolbeinn Sigþórsson).
Au marcat: Gylfi Sigurdsson (16, 34) / Alexandru Maxim (63 - pen).

709. NORVEGIA - **ROMÂNIA** 4-0 (2-0)
Liga Naţiunilor, **Stadion**: Ullevaal, Oslo, 11.10.2020
Arbitraj: Ivan Kruzliak - Tomas Somolani, Branislav Hancko (toţi din Slovacia), **Spectatori**: 200
ROMÂNIA (Selecţioner: Mirel Rădoi): Ciprian Tătărușanu (Cap) - Cristian Manea, Andrei Burcă, Alin Toșca, Nicușor Bancu - Alexandru Cicâldău (75 Nicolae Stanciu), Alexandru Creţu (75 Alexandru Maxim), Răzvan Marin - Ianis Hagi (63 Alexandru Mitriţă), George Puşcaş (64 Claudiu Keserü), Gabriel Iancu (90+1 Denis Alibec).

NORVEGIA (Selecţioner: Lars Lagerbaeck): Rune Jarstein - Omar Elabdellaoui (Cap) (79 Jonas Svensson), Stefan Strandberg, Kristoffer Ajer, Birger Meling - Martin Ødegaard (70 Martin Linnes), Sander Berge, Mathias Normann (70 Fredrik Midtsjoe), Mohamed Elyounoussi (85 Jens Petter Hauge) - Erling Braut Håland (79 Joshua King), Alexander Sørloth.
Au marcat: Erling Braut Håland (13, 64, 74), Alexander Sørloth (39)

710. **ROMÂNIA** - AUSTRIA 0-1 (0-0)
Liga Naţiunilor, **Stadion**: Ilie Oană, Ploiești, 14.10.2020
Arbitraj: Daniel Stefanski - Marcin Boniek, Dawid Igor Golis (toţi din Polonia), **Spectatori**: -
ROMÂNIA (Selecţioner: Mirel Rădoi): Ciprian Tătărușanu (Cap) - Mihai Bălașa, Andrei Burcă, Alin Toșca, Nicușor Bancu - Alexandru Maxim (62 Alexandru Cicâldău), Răzvan Marin, Nicolae Stanciu (83 Gabriel Iancu) - Ciprian Deac (83 George Pușcaș), Denis Alibec (62 Claudiu Keserü), Alexandru Mitriţă (76 Ianis Hagi).
AUSTRIA (Selecţioner: Franco Foda): Pavao Pervan - Stefan Lainer, Aleksandar Dragović, Martin Hinteregger (53 Stefan Posch), David Alaba - Alessandro Schöpf (76 Reinhold Ranftl), Stefan Ilsanker, Julian Baumgartlinger (Cap) (76 Florian Grillitsch), Christoph Baumgartner - Michael Gregoritsch (90 Sasa Kalajdzic), Xaver Schlager.
A marcat: Alessandro Schöpf (75)

711. **ROMÂNIA** - BELARUS 5-3 (4-0)
Amical, **Stadion**: Ilie Oană, Ploiești, 11.11.2020
Arbitraj: Gheorghi Kabakov - Martin Margaritov, Dian Valkov (toţi din Bulgaria), **Spectatori**: -
ROMÂNIA (Selecţioner: Mirel Rădoi): David Lazar - Ionuţ Nedelcearu, Bogdan Mitrea, Alin Toșca (46 Iulian Cristea) - Vasile Mogoș (70 Valentin Creţu), Răzvan Marin (Cap) (70 Eric Bicfalvi), Dan Nistor, Cristian Ganea - Dennis Man (58 Alexandru Băluţă), George Pușcaș (58 Denis Alibec), Florin Tănase (57 Alexandru Maxim).
BELARUS (Selecţioner: Mihail Marhel): Anton Cicikan - Denis Poliakov, Nikita Naumov (46 Roman Iuzepciuk), Maksim Bordaciov, Kiril Piacenin - Max Ebong (62 Igor Stasevici), Ivan Maevski (Cap) (62 Evgheni Iablonski), Andrei Haciaturian (70 Vladislav Klimovici), Ivan Bahar - Iuri Kendiș, Denis Laptev (62 Maksim Skaviș).
Au marcat: Bogdan Mitrea (11), Răzvan Marin (19 - pen), Ionuţ Nedelcearu (31, 55), George Pușcaș (44) / Iuri Kendiș (63), Ivan Bahar (81), Vladislav Klimovici (90+2)

712. **ROMÂNIA** - NORVEGIA 3-0 (la masa verde)
Liga Naţiunilor, 15.11.2020
Comisia de Control, Etică și Disciplină a UEFA a acordat României victoria la masa verde după ce partida a fost anulată pentru că nordicii nu au venit la București. Autorităţile scandinave le-au interzis fotbaliștilor norvegieni să părăsească ţara după ce testul COVID-19 al căpitanului Elabdelaoui a fost pozitiv.

713. IRLANDA DE NORD - **ROMÂNIA** 1-1 (0-0)
Liga Naţiunilor, **Stadion**: Windsor Park, Belfast, 18.11.2020
Arbitraj: Sandro Schaerer - Jan Koebeli, Jonas Erni (toţi din Elveţia), **Spectatori**: 1.060
ROMÂNIA (Selecţioner: Mirel Rădoi): Ciprian Tătărușanu (Cap) - Ionuţ Nedelcearu, Iulian Cristea, Alin Toșca (74 Erik Bicfalvi) - Valentin Creţu (64 Vasile Mogoș), Dan Nistor, Răzvan Marin, Mario Camora - Dennis Man (64 Alexandru Maxim), Denis Alibec (87 Alexandru Băluţă), Florin Tănase (87 Cristian Ganea).
IRLANDA DE NORD (Selecţioner: Ian Baraclough): Bailey Peacock-Farrell - Daniel Ballard, Jonny Evans (Cap), Craig Cathcart - Stuart Dallas, Paddy McNair, Michael Smith (79 Ethan Galbraith), Alistair McCann, Matthew Kennedy (67 Jamal Lewis) - Josh Magennis (79 Conor McLaughlin), Liam Boyce (66 Conor Washington).
Au marcat: 1-0 Liam Boyce (56) / 1-1 Erik Bicfalvi (81).

714. **ROMÂNIA** - MACEDONIA DE NORD 3-2 (1-0)
Preliminariile Cupei Mondiale 2022, **Stadion**: Arena Naţională, București, 25.03.2021
Arbitraj: Fabio Verissimo - Luis Campos, Bruno Rodrigues (toţi din Portugalia), **Spectatori**: -
ROMÂNIA (Selecţioner: Mirel Rădoi): Florin Niţă - Ovidiu Popescu, Vlad Chiricheș (Cap), Andrei Burcă, Nicușor Bancu - Răzvan Marin, Nicolae Stanciu (76 Erik Bicfalvi) - Dennis Man (76 Alexandru Maxim), Florin

Tănase (76 Ianis Hagi), Florinel Coman (14 Valentin Mihăilă) - Claudiu Keserü (63 George Puşcaş).
MACEDONIA DE NORD (Selecţioner: Igor Angelovski): Stole Dimitrievski - Egzon Bejtulai, Visar Musliu, Kire Ristevski (88 Agim Ibraimi) - Stefan Ristovski, Boban Nikolov (54 Arijan Ademi), Enis Bardhi, Egzijan Alioski - Eljif Elmas - Goran Pandev (Cap) (78 Aleksandar Trajkovski), Ilija Nestorovski (54 Vlatko Stojanovski).
Au marcat: Florin Tănase (28), Valentin Mihăilă (50), 3-2 Ianis Hagi (85) / Arijan Ademi (82), Aleksandar Trajkovski (83)

715. **ROMÂNIA** - GERMANIA 0-1 (0-1)
Preliminariile Cupei Mondiale 2022, **Stadion**: Arena Naţională, Bucureşti, 28.03.2021
Arbitraj: Clément Turpin - Nicolas Danos, Cyril Gringore (toţi din Franţa), **Spectatori**: -
ROMÂNIA (Selecţioner: Mirel Rădoi): Florin Niţă - Ovidiu Popescu, Vlad Chiricheș (Cap), Alin Toșca, Mário Camora (46 Andrei Burcă) - Nicolae Stanciu, Răzvan Marin - Ianis Hagi (83 Alexandru Maxim), Florin Tănase (83 Alexandru Cicâldău), Valentin Mihăilă (66 Dennis Man) - Claudiu Keserü (66 George Puşcaş).
GERMANIA (Selecţioner: Joachim Löw): Manuel Neuer (Cap) - Lukas Klostermann, Antonio Rüdiger, Matthias Ginter, Emre Can - İlkay Gündoğan, Joshua Kimmich, Leon Goretzka - Kai Havertz (77 Timo Werner), Serge Gnabry (90+2 Florian Neuhaus), Leroy Sané (90+4 Amin Younes).
A marcat: Serge Gnabry (16).

716. ARMENIA - **ROMÂNIA** 3-2 (0-0)
Preliminariile Cupei Mondiale 2022, **Stadion**: Vazgen Sargsyan Republican, Erevan, 31.03.2021
Arbitraj: Andris Treimanis - Haralds Gudermanis, Aleksejs Spasjonnikovs (toţi din Letonia), **Spectatori**: 4.300
ROMÂNIA (Selecţioner: Mirel Rădoi): Florin Niţă - Vasile Mogoș, Vlad Chiricheș (Cap), Alin Toșca, Nicușor Bancu - Nicolae Stanciu (73 Florin Tănase), Răzvan Marin - Dennis Man (81 Valentin Mihăilă), Alexandru Cicâldău (81 Alexandru Creţu), Alexandru Maxim (73 Claudiu Keserü) - George Puşcaş.
ARMENIA (Selecţioner: Joaquín Caparrós): David Yurchenko - Hovhanes Hambardzumyan, André Calisir, Varazdat Haroyan (Cap), Kamo Hovhannisyan - Tigran Barseghyan (90+2 Solomon Udo), Artak Grigoryan, Karen Muradyan (46 Eduard Spertsyan), Khoren Bayramyan - Aleksandre Karapetyan (46 Zhirayr Shaghoyan), Norberto Briasco (46 Sargis Adamyan).
Au marcat: Eduard Spertsyan (56), Varazdat Haroyan (87), Tigran Barseghyan (89 - pen) / Alexandru Cicâldău (62), Alexandru Cicâldău (72).
Cartonaș roșu: Puşcaş (78).

717. **ROMÂNIA** - GEORGIA 1-2 (0-0)
Amical, **Stadion**: Ilie Oană, Ploiești, 02.06.2021
Arbitraj: Anastasios Sidiropoulos - Polychronis Kostaras, Lazaros Dimitriadis (toţi din Grecia), **Spectatori**: 500
ROMÂNIA (Selecţioner: Mirel Rădoi): Andrei Vlad - Deian Sorescu, Vlad Chiricheș (Cap), Ionuţ Nedelcearu, Cristian Ganea - Denis Olaru (58 Alexandru Cicâldău), Răzvan Marin (77 Nicolae Stanciu), Alexandru Maxim (58 Constantin Budescu) - Ianis Hagi (77 Claudiu Keserü), Denis Alibec (58 Andrei Ivan), Florin Tănase.
GEORGIA (Selecţioner: Willy Sagnol): Lazare Kupatadze - Grigol Chabradze, Davit Khocholava, Solomon Kvirkvelia, Irakli Azarovi - Levan Shengelia (57 Saba Lobzhanidze), Nikoloz Kvekveskiri (57 Otar Kiteishvili), Giorgi Aburjania (81 Valerian Gvilia), Tornike Okriashvili (Cap), (66 Guram Kashia), Murtaz Daushvili - Georges Mikautadze (71 Budu Zivzivadze).
Au marcat: Andrei Ivan (78) / Georges Mikautadze (61), Giorgi Aburjania (71).
Cartonașe roșii: Florin Tănase (41), Solomon Kvirkvelia (64).

718. ANGLIA - **ROMÂNIA** 1-0 (0-0)
Amical, **Stadion**: Riverside, Middlesbrough, 06.06.2021
Arbitraj: Tiago Bruno Lopes Martins - Andre Camos, Pedro Mota (toţi din Portugalia), **Spectatori**: 7.000
ROMÂNIA (Selecţioner: Mirel Rădoi): Florin Niţă - Deian Sorescu (66 Tiberiu Căpușă), Vlad Chiricheș (Cap), Ionuţ Nedelcearu (84 Adrian Rus), Mario Camora - Alexandru Cicâldău (80 Constantin Budescu), Răzvan Marin, Nicolae Stanciu - Andrei Ivan, Denis Alibec (66 Ianis Hagi), Adrian Păun (80 Alexandru Băluţă).
ANGLIA (Selecţioner: Gareth Southgate): Sam Johnstone - Ben Godfrey, Ben White, Tyrone Mings, Luke Shaw (75 Kieran Trippier) - James Ward-Prowse (65 Declan Rice), Kalvin Phillips (46 Jordan Henderson),

Jack Grealish - Jadon Sancho (66 Jude Bellingham), Dominic Calvert-Lewin (82 Ollie Watkins), Marcus Rashford (Cap), (75 Jesse Lingard).
A marcat: Marcus Rashford (68 - pen).

719. ISLANDA - **ROMÂNIA** 0-2 (0-0)
Preliminariile Cupei Mondiale 2022, **Stadion**: Laugardalsvollur, Reykjavik, 02.09.2021
Arbitraj: Aleksei Kulbakov - Dmitri Juk, Oleg Maslianko (toţi din Belarus), **Spectatori**: 2.000
ROMÂNIA (Selecţioner: Mirel Rădoi): Florin Niţă - Andrei Raţiu (68 Cristian Manea), Vlad Chiricheș (Cap), Ionuţ Nedelcearu, Mario Camora - Nicolae Stanciu, Dragoș Nedelcu, Alexandru Cicâldău (88 Adrian Rus) - Dennis Man (76 Răzvan Marin), Denis Alibec (76 Jovan Markovic), Deian Sorescu (68 Ianis Hagi).
ISLANDA (Selecţioner: Arnar Viðarsson): Rúnar Rúnarsson - Birkir Sævarsson, Hjörtur Hermannsson, Brynjar Ingi Bjarnason, Guðmundur Þórarinsson - Birkir Bjarnason, Victor Pálsson, Andri Fannar Baldursson (67 Ísak Bergmann Jóhannesson) - Albert Guðmundsson (Cap), Viðar Kjartansson (67 Jón Dagur Þorsteinsson), Johann Guðmundsson (79 Andri Guðjohnsen).
Au marcat: Dennis Man (47), Nicolae Stanciu (83).

720. **ROMÂNIA** - LIECHTENSTEIN 2-0 (2-0)
Preliminariile Cupei Mondiale 2022, **Stadion**: Arena Naţională, București, 05.09.2021
Arbitraj: Katerina Monzul - Marina Strileţka, Svitlana Gruşko (toate din Ucraina), **Spectatori**: 9.404
ROMÂNIA (Selecţioner: Mirel Rădoi): Florin Niţă - Cristian Manea, Ionuţ Nedelcearu (79 Viorel Ghiţă), Adrian Rus, Alin Toșca - Nicolae Stanciu (Cap) (64 Alexandru Cicâldău), Răzvan Marin, Darius Olaru (63 Marius Marin) - Andrei Cordea, Jovan Markovici (64 Dennis Man), Ianis Hagi (80 Deian Sorescu).
LIECHTENSEIN (Selecţioner: Martin Stocklasa): Benjamin Büchel - Fabio Wolfinger (82 Nicola Kollmann), Rafael Grünenfelder, Andreas Malin, Jens Hofer, Maximilian Göppel - Noah Frick (46 Aron Sele), Noah Frommelt, Nicolas Hasler (Cap), (83 Roman Spirig) - Ridvan Kardesoglu (64 Philipp Ospelt), Yanik Frick (71 Seyhan Yildiz).
Au marcat: Alin Toșca (11), Cristian Manea (18).

721. MACEDONIA DE NORD - **ROMÂNIA** 0-0
Preliminariile Cupei Mondiale 2022, **Stadion**: Nacionalna Arena Toše Proeski, Skopje, 08.09.2021
Arbitraj: Antonio Mateu Lahoz - Pau Cebrian Devis, Roberto del Palomar (toţi din Spania), **Spectatori**: 6.000
ROMÂNIA (Selecţioner: Mirel Rădoi): Florin Niţă - Andrei Raţiu, Vlad Chiricheș (Cap), Ionuţ Nedelcearu, Mario Camora - Nicolae Stanciu, Dragoș Nedelcu (63 Răzvan Marin), Alexandru Cicâldău - Dennis Man, Jovan Markovici (63 Andrei Cordea), Deian Sorescu (74 Marius Marin).
MACEDONIA DE NORD (Selecţioner: Blagoja Milevski): Stole Dimitrievski - Stefan Ristovski (Cap), Darko Velkoski (64 Kire Ristevski), Visar Musliu, Ezgjan Alioski - Eljif Elmas, Enis Bardhi (90 Stefan Askovski), Tihomir Kostadinov, Stefan Spirovski (78 Aleksandar Trajkovski) - Milan Ristovski (64 Adis Jahović), Darko Churlinov (78 Boban Nikolov).

722. GERMANIA - **ROMÂNIA** 2-1 (0-1)
Preliminariile Cupei Mondiale 2022, **Stadion**: Volkspark**Stadion**, Hamburg, 08.10.2021
Arbitraj: Cüneyt Çakır - Bahattin Duran, Tarik Ongun (toţi din Turcia), **Spectatori**: 25.000
ROMÂNIA (Selecţioner: Mirel Rădoi): Florin Niţă - Andrei Raţiu, Adrian Rus, Vlad Chiricheș (Cap), Andrei Burcă (50 Cristian Manea), Alin Toșca - Ianis Hagi (60 Andrei Ivan), Nicolae Stanciu (82 Alexandru Albu), Răzvan Marin, Valentin Mihăilă (60 Alexandru Maxim) - George Puşcaş (82 Alexandru Mitriţă).
GERMANIA (Selecţioner: Hans-Dieter Flick): Marc-André ter Stegen - Jonas Hofmann (85 Lukas Klostermann), Niklas Süle, Antonio Rüdiger, Thilo Kehrer - Leon Goretzka, Joshua Kimmich (Cap) - Serge Gnabry, Marco Reus (67 Kai Havertz), Leroy Sané (89 Karim Adeyemi) - Timo Werner (67 Thomas Müller).
Au marcat: Serge Gnabry (52), Thomas Müller (81) / Ianis Hagi (9)

723. **ROMÂNIA** - ARMENIA 1-0 (1-0)
Preliminariile Cupei Mondiale 2022, **Stadion**: Steaua, București, 11.10.2021
Arbitraj: Daniele Orsato - Alessandro Giallatini, Giorgio Peretti (toţi din Italia), **Spectatori**: 13.576
ROMÂNIA (Selecţioner: Mirel Rădoi): Florin Niţă - Andrei Raţiu (66 Cristian Manea), Vlad Chiricheș (Cap), Ionuţ Nedelcearu, Nicușor Bancu - Alexandru Cicâldău, Răzvan Marin, Nicolae Stanciu (81 Dragoș Nedelcu) - Ianis Hagi (81 Valentin Mihăilă), Claudiu Keserü (62 Andrei Ivan), Alexandru Mitriţă (62 Olimpiu Moruţan).

ARMENIA (Selecţioner: Joaquín Caparrós): David Yurchenko - Davit Terteryan, Taron Voskanyan, Varazdat Haroyan, Kamo Hovhannisyan - Solomon Udo (82 Aleksandre Karapetyan), Artak Grigoryan (46 Ishkhan Geloyan), Eduard Spertsyan (77 Erik Vardanyan) - Tigran Barseghyan (46 Lucas Zelarayán), Henrikh Mkhitaryan (Cap), Khoren Bayramyan (46 Sargis Adamyan).
A marcat: 1-0 Alexandru Mitriţă (26)

724. **ROMÂNIA** - ISLANDA 0-0
Preliminariile Cupei Mondiale 2022, **Stadion**: Steaua, București, 11.11.2021
Arbitraj: Sergey Karasev - Igor Demeshko, Maksim Gavrilin (toţi din Rusia), **Spectatori**: -
ROMÂNIA (Selecţioner: Mirel Rădoi): Florin Niţă - Andrei Raţiu, Vlad Chiricheș (Cap), Ionuţ Nedelcearu, Alin Toșca (67 Nicușor Bancu) - Alexandru Cicâldău (86 George Pușcaș), Răzvan Marin, Nicolae Stanciu (68 Olimpiu Moruţan) - Ianis Hagi, Denis Alibec (68 Andrei Ivan), Florin Tănase (77 Alexandru Maxim).
ISLANDA (Selecţioner: Arnar Viðarsson): Elías Rafn Ólafsson - Alfons Sampsted, Brynjar Ingi Bjarnason, Daníel Leó Grétarsson, Ari Skúlason (15 Guðmundur Þórarinsson) - Ísak Bergmann Jóhannesson (90+1 Aron Elís Þrándarson), Birkir Bjarnason (Cap), Stefán Teitur Þórðarson (74 Þórir Jóhann Helgason) - Albert Guðmundsson (90 Mikael Egill Ellertsson), Sveinn Aron Guðjohnsen (74 Andri Guðjohnsen), Jón Dagur Þorsteinsson.

725. Liechtenstein - **ROMÂNIA** 0-2 (0-1)
Preliminariile Cupei Mondiale 2022, **Stadion**: Rheinpark, Vaduz, 14.11.2021
Arbitraj: Matej Jug - Matej Zunic, Manuel Vidali (toţi din Slovenia), **Spectatori**: 2.237
ROMÂNIA (Selecţioner: Mirel Rădoi): Florin Niţă - Cristian Manea, Adrian Rus, Andrei Burcă, Nicușor Bancu - Nicolae Stanciu (Cap), (63 Alexandru Maxim), Dragoș Nedelcu, Olimpiu Moruţan (74 Alexandru Cicâldău) - Dennis Man (74 Ianis Hagi), George Pușcaș (63 Denis Alibec), Andrei Ivan (83 Enes Sali).
LIECHTENSTEIN (Selecţioner: Martin Stocklasa): Benjamin Büchel - Sandro Wolfinger (82 Seyhan Yildiz), Rafael Grünenfelder, Noah Frommelt, Max Göppel, Roman Spirig - Livio Meier (71 Daniel Kaufmann), Aron Sele (82 Martin Büchel), Nicolas Hasler (Cap) - Noah Frick (63 Ridvan Kardesoglu), Yanik Frick (71 Fabio Wolfinger).
Au marcat: Dennis Man (8), Nicușor Bancu (87)

726. **ROMÂNIA** - GRECIA 0-1 (0-1)
Amical, **Stadion**: Steaua, București, 25.03.2022
Arbitraj: Ricardo de Burgos Bengoechea - Juan Carlos Yuste Jiménez, Iker de Francisco Grijalba (toţi din Spania), **Spectatori**: 20.000
ROMÂNIA (Selecţioner: Edward Iordănescu): Florin Niţă - Andrei Raţiu, Vlad Chiricheș (Cap), Adrian Rus (88 Radu Drăgușin), Mario Camora (75 Alin Toșca) - Răzvan Marin, Mihai Bordeianu (75 Valentin Mihăilă) - Alexandru Maxim (62 Andrei Ivan), Alexandru Cicâldău, Alexandru Mitriţă (62 Octavian Popescu) - George Pușcaș (62 Florin Tănase).
GRECIA (Selecţioner: Gustavo Poyet): Odysseas Vlachodimos - Lazaros Rota, Dinos Mavropanos, Pantelis Chatzidiakos, Kostas Tsimikas - Petros Mantalos (Cap) (81 Tasos Chatzigiovanis), Manolis Siopis, Andreas Bouchalakis (58 Tasos Douvikas) - Dimitris Limnios (58 Tasos Bakasetas), Georgios Giakoumakis (72 Vangelis Pavlidis), Dimitris Pelkas (82 Sotiris Alexandropoulos).
A marcat: Andreas Bouchalakis (39)

727. ISRAEL - **ROMÂNIA** 2-2 (0-2)
Amical, **Stadion**: Netanya, Netanya, 29.03.2022
Arbitraj: Daniel Stefanski - Dawid Golis, Marek Arys (toţi din Polonia), **Spectatori**: 6.970
ROMÂNIA (Selecţioner: Edward Iordănescu): Florin Niţă - Cristian Manea, Vlad Chiricheș (Cap) (46 Ionuţ Nedelcearu), Andrei Burcă, Alin Toșca (58 Nicușor Bancu) - Alexandru Cicâldău (58 Mihai Bordeianu), Marius Marin (80 Adrian Rus), Darius Olaru (79 Octavian Popescu) - Dennis Man, Andrei Ivan (58 Denis Alibec), Valentin Mihăilă.
ISRAEL (Selecţioner: Gadi Brumer): Ofir Marciano - Maor Kandil (46 Eyad Abu Abaid), Orel Dgani, Sean Goldberg, Ofir Davidzada - Gabi Kanichowsky (73 Ramzi Safuri), Bibras Natcho (Cap) (46 Dor Peretz), Mohammad Abu Fani (46 Dan Glezer) - Dean David (65 Dolev Haziza), Munas Dabbur, Tai Baribo (46 Manor Solomon).
Au marcat: Munas Dabbur (56, 85) / Alexandru Cicâldău (10), Dennis Man (23).